РЕПРИНТНЫЙ ЭЛЕКТРОННЫЙ КАТАЛОГ ГАЗЕТНЫХ СТАТЕЙ

О ПРЕСТУПЛЕНИЯХ НАЦИСТОВ И ИХ ПОСОБНИКОВ ПРОТИВ МИРНОГО НАСЕЛЕНИЯ В ГОДЫ ВЕЛИКОЙ ОТЕЧЕСТВЕННОЙ ВОЙНЫ

1941-1942 ГГ.

ПРИ ПОДДЕРЖКЕ ФОНДА ПРЕЗИДЕНТСКИХ ГРАНТОВ

АНО «Агентство социальных проектов «Культура. Образование. Наука»

БЕЗ СРОКА ДАВНОСТИ

В рамках проекта «Без срока давности: ожившие хроники пожелтевших страниц. 80 лет спустя»

1. Касинская П.К. В плену у фашистов // Газета «Правда». – 6 августа 1941 г. – № 216 (8824). – С. 2

2. Белорусский народ никогда не простит этого // Газета «Правда». – 11 августа 1941 г. – № 221 (8629). – С. 5

3. Издевательства людоедов (рассказ рабочего) // Газета «Правда». – 11 августа 1941 г. – № 221 (8629). – С. 5

4. Зверства фашистов в деревне Ружаны (рассказ рабочего) // Газета «Правда». – 11 августа 1941 г. – № 221 (8629). – С. 5

5. Злодеи // Газета «Правда». – 11 августа 1941 г. – № 221 (8629). – С. 5

6. Фотодокументы кровавых зверств фашистских извергов // Газета «Правда». – 22 августа 1941 г. – № 232 (8640). – С. 3

7. Глупое хвастовство гитлеровских бандитов // Газета «Правда». – 5 сентября 1941 г. – № 246 (8654). – С. 4

8. Кровавые зверства немецко-фашистских мерзавцев // Газета «Правда». – 12 сентября 1941 г. № 254 (8662). – С. 2

9. Чудовищное злодеяние фашистских убийц // Газета «Правда». – 12 сентября 1941 г. – № 253 (8661). – С. 3

10. Голос сердца // Газета «Правда». – 9 октября 1941 г. – № 280 (8688). – С. 2

11. Ночные бои // Газета «Правда». – 17 октября 1941 г. – № 288 (8696). – С 3

12. Документ о чудовищных зверствах фашистов // Газета «Правда». – 24 октября 1941 г. – № 295 (8703). – С. 2

13. Не забудем и не простим // Газета «Правда». – 5 ноября 1941 г. – № 307 (8715). – С. 2

14. Григоренко Г. Зверства фашистов в Харькове // Газета «Правда». – 4 декабря 1941 г. – № 336 (8744). – С. 2

15. Ставский В. Вот они какие – немецкие грабители и убийцы // Газета «Правда». – 7 декабря 1941 г. – № 339 (8747). – С. 2

16. Зверства немецких разбойников // Газета «Правда». – 8 декабря 1941 г. – № 340 (8748). – С. 3

17. Павловский И. Что творится в Новгороде и Старой Руссе // Газета «Правда». – 9 декабря 1941 г. – № 341 (8749). – С. 2

18. Куприн В., Григоренко Г. Фашисты угоняют население // Газета «Правда». – 10 декабря 1941 г. – № 342 (8750). – С. 1

19. Шур М., Дунаевская А. Белофинны грабят оккупированные районы // Газета «Правда». – 10 декабря 1941 г. – № 342 (8750). – С. 2

20. Пумпа К. В освобождённых городах // Газета «Правда». – 15 декабря 1941 г. – № 347 (8755). – С. 2

21. Вузин А. Моральная деградация немецких захватчиков // Газета «Правда». – 16 декабря 1941 г. – № 348 (8756). – С. 3

22. Курганов О. Священная месть // Газета «Правда». – 20 декабря 1941 г. – № 352 (8760). – С. 2

23. Документы о зверстве немецких фашисток нал пленными красноармейцами в гор. Волоколамске // Газета «Правда». – 21 декабря 1941 г. – № 353 (8761). – С. 2

24. Митницкий. В освобождённом Алексине // Газета «Правда». – 22 декабря 1941 г. – № 354 (8762). – С. 2

25. Фетисов А. На пепелище // Газета «Правда». – 23 декабря 1941 г. – № 355 (8763). – С. 2

26. Черниченко А. Кровавые следы // Газета «Правда». – 24 декабря 1941 г. – № 356 (8764). – С. 2

27. Восстановление хозяйства, разрушенного немецкими оккупантами // Газета «Правда». – 25 декабря 1941 г. – № 357 (8765). – С. 1

28. Мержанов М. Зверства немцев в Таганроге // Газета «Правда». – 25 декабря 1941 г. – № 357 (8765). – С. 2

29. Жуковин У. Беспримерные зверства немцев // Газета «Правда». – 27 декабря 1941 г. – № 359 (8767). – С. 1

30. Курганов О. Восемь повешенных // Газета «Правда». – 27 декабря 1941 г. – № 359 (8767). – С. 2

31. Григоренко Г. В освобождённых городах // Газета «Правда». – 29 декабря 1941 г. – № 361 (8969). – С. 2

32. Кононенко Е. Приговор детского сада// Газета «Правда». – 31 декабря 1941 г. – № 363 (8971). – С. 3

33. Как немецкие генералы фабрикуют «русских военнопленных» // Газета «Правда». – 1 января 1942 г. – № 1 (8772). – С. 2

34. От Советского Информбюро. Утреннее сообщение 31 декабря // Газета «Правда». – 1 января 1942 г. – № 1 (8772). – С. 2

35. Калуга взята! // Газета «Правда». – 1 января 1941 г. – № 1 (8772). – С. 3

36. От Советского Информбюро. Вечернее сообщение 1 января // Газета «Правда». – 2 января 1942 г. – № 2 (8773). – С. 1

37. Беспощадно истреблять фашистское зверье! // Газета «Правда». – 3 января 1942 г. – № 3 (8774). – С. 1

38. От Советского Информбюро. Утреннее сообщение 3 января // Газета «Правда». – 4 января 1942 г. – № 4 (8775). – С. 1

39. Кровавые зверства немцев в Керчи // Газета «Правда». – 5 января 1942 г. – № 5 (8776). – С. 2

40. От Советского Информбюро // Газета «Правда». – 6 января 1942 г. – № 6 (8777). – С. 1

41. Нота народного комиссара иностранных дел тов. В.М. Молотова о повсеместных грабежах, разорении населения и чудовищных зверствах германских властей на захваченных ими советских территориях // Газета «Правда». – 7 января 1942 г. – № 7 (8778). – С. 1-2.

42. От Советского Информбюро. Окончание вечернего сообщения 6 января // Газета «Правда». – 7 января 1942 г. – № 7 (8778). – С. 3

43. В освобожденной Феодосии // Газета «Правда». – 7 января 1942 г. – № 7 (8778). – С. 3

44. Грозный обвинительный акт // Газета «Правда». – 8 января 1942 г. – № 8 (8779). – С. 1

45. От Советского Информбюро // Газета «Правда». – 8 января 1942 г. – № 8 (8779). – С. 1

46. В освобожденном Камыш-Буруне // Газета «Правда». – 8 января 1942 г. – № 8 (8779). – С. 2

47. Волки в овечьей шкуре // Газета «Правда». – 8 января 1942 г. – № 8 (8779). – С. 2

48. Хуже зверей! // Газета «Правда». – 8 января 1942 г. – № 8 (8779). – С. 2

49. Кровавый разгул немцев в оккупированных городах Украины // Газета «Правда». – 8 января 1942 г. – № 8 (8779). – С. 2

50. От Советского Информбюро. Вечернее сообщение 8 января // Газета «Правда». – 9 января 1942 г. – № 9 (8780). – С. 1

51. Белорусский народ в борьбе с немецкими оккупантами // Газета «Правда». – 9 января 1942 г. – № 9 (8780). – С. 3

52. От Советского Информбюро. Утреннее сообщение 9 января // Газета «Правда». – 10 января 1942 г. – № 10 (8781). – С. 1

53. Месть подлым выродкам // Газета «Правда». – 10 января 1942 г. – № 10 (8781). – С. 2

54. Зверства гестаповцев // Газета «Правда». – 10 января 1942 г. – № 10 (8781). – С. 2

55. Проклятие // Газета «Правда». – 10 января 1942 г. – № 10 (8781). – С. 3

56. От Советского Информбюро. Утреннее сообщение 25 января // Газета «Правда». – 26 января 1942 г. – № 26 (8797). – С. 1

57. От Советского Информбюро. Вечернее сообщение 26 января // Газета «Правда». – 27 января 1942 г. – № 27 (8798). – С. 1

58. Чудовищные злодеяния // Газета «Правда». – 27 января 1942 г. – № 27 (8798). – С. 2

59. По следам отступающего врага // Газета «Правда». – 27 января 1942 г. – № 27 (8798). – С. 3

60. Чудовищные преступления немцев в селе Ксты // Газета «Правда». – 28 января 1942 г. – № 28 (8799). – С. 2

61. От Советского Информбюро // Газета «Правда». – 29 января 1942 г. – № 29 (8800). – С. 1

62. От Советского Информбюро. Вечернее сообщение 29 января // Газета «Правда». – 30 января 1942 г. – № 30 (8801). – С. 3

63. От Советского Информбюро. Вечернее сообщение 30 января // Газета «Правда». – 31 января 1942 г. – № 31 (8802). – С. 1

64. От Советского Информбюро // Газета «Правда». – 2 февраля 1942 г. – № 33 (8804). – С. 1

65. Чудовищные злодеяния гитлеровцев // Газета «Правда». – 2 февраля 1942 г. – № 33 (8804). – С. 2

66. От Советского Информбюро. Утреннее сообщение 8 февраля // Газета «Правда». – 9 февраля 1942 г. – № 40 (8811). – С. 1

67. Германское командование призывает к новым жестокостям // Газета «Правда». – 9 февраля 1942 г. – № 40 (8811). – С. 1

68. От Советского Информбюро. Утреннее сообщение 22 февраля // Газета «Правда». – 23 февраля 1942 г. – № 54 (8825). – С. 2

69. Зверское отношение гитлеровцев с пленными красноармейцами // Газета «Правда». – 28 февраля 1942 г. – № 59 (8830). – С. 4

70. Кровавые злодеяния гитлеровцев // Газета «Правда». – 9 марта 1942 г. – № 68 (8839). – С. 2

71. От Советского Информбюро. Вечернее сообщение 23 марта // Газета «Правда». – 24 марта 1942 г. – № 83 (8854). – С. 1

72. От Советского Информбюро. Вечернее сообщение 8 апреля // Газета «Правда». – 9 апреля 1942 г. – № 99 (8870). – С. 1

73. Зверское отношение гитлеровцев с пленными красноармейцами // Газета «Правда». – 24 апреля 1942 г. – № 114 (8885). – С. 4

74. Гитлеровские палачи не уйдут от ответственности и наказания! // Газета «Правда». – 29 апреля 1942 г. – № 119 (8890). – С. 1

75. От Советского Информбюро. Вечернее сообщение 29 апреля // Газета «Правда». – 30 апреля 1942 г. – № 120 (8891). – С. 1

76. Кровавый режим немецких оккупантов // Газета «Правда». – 4 мая 1942 г. – № 124 (8895). – С. 3

77. «Зеленая папка Геринга» // Газета «Правда». – 4 мая 1942 г. – № 124 (8895). – С. 3

78. От Советского Информбюро. Утреннее сообщение 30 мая // Газета «Правда». – 31 мая 1942 г. – № 151 (8922). – С. 1

79. Новые следы немецких зверств // Газета «Правда». – 2 июня 1942 г. – № 153 (8924). – С. 3

80. Цветов Я. Выбор Яноша Петефи // Газета «Правда». – 1 июля 1942 г. – № 182 (8953). – С. 2

81. От советского информбюро // Газета «Правда». – 2 июля 1942 г. – № 183 (8954). – С. 1

82. От советского информбюро. Вечернее сообщение 2 июля // Газета «Правда». – 3 июля 1942 г. – № 184 (8955). – С. 1

83. От советского информбюро. // Газета «Правда». – 2 августа 1942 г. – № 214 (8985). – С. 1

84. От советского информбюро. // Газета «Правда». – 3 августа 1942 г. – № 215 (8986). – С. 1

85. Тихонов Н. Рынок невольников. // Газета «Правда». – 3 августа 1942 г. – № 215 (8986). – С. 2

86. Сиволобов М. ПАЛАЧИ (От специального корреспондента "Правды") // Газета «Правда». – 3 августа 1942 г. – № 215 (8986). – С. 2

87. От советского информбюро. // Газета «Правда». – 6 августа 1942 г. – № 218 (8989). – С. 1

88. Не отдадим братьев и сестер на лютую смерть, на поругание // Газета «Правда». – 9 августа 1942 г. – № 221 (8992). – С. 1

89. Чудовищные издевательства фашистских мерзавцев над советскими людьми // Газета «Правда». – 9 августа 1942 г. – № 221 (8992). – С. 2

90. Там где свирепствует гитлеровская чума // Газета «Правда». – 9 августа 1942 г. – № 221 (8992). – С. 2

91. Сергеев-Ценский С. Садисты // Газета «Правда». – 9 августа 1942 г. – № 221 (8992). – С. 2

92. Шур А. Зверства финских фашистов (От специального корреспондента "Правды") // Газета «Правда». – 9 августа 1942 г. – № 221 (8992). – С. 2

93. Гитлеровские лагери смерти в Норвегии // Газета «Правда». – 9 августа 1942 г. – № 221 (8992). – С. 2

94. От советского информбюро. Вечернее сообщение 9 августа // Газета «Правда». – 10 августа 1942 г. – № 222 (8993). – С. 1

95. Трифонг Л. и Костенко Н. Немецкие зверства в Ростове и Новочеркасске // Газета «Правда». – 10 августа 1942 г. – № 223 (8994). – С. 1

96. От советского информбюро. Вечернее сообщение 11 августа // Газета «Правда». – 12 августа 1942 г. – № 224 (8995). – С. 1

97. От советского информбюро. Вечернее сообщение 12 августа // Газета «Правда». – 13 августа 1942 г. – № 225 (8996). – С. 1

98. Смерть детоубийцам. // Газета «Правда». – 14 августа 1942 г. – № 226 (8997). – С. 1

99. От советского информбюро. Утреннее сообщение 13 августа // Газета «Правда». – 14 августа 1942 г. – № 226 (8997). – С. 1

100. Призыв к мести. // Газета «Правда». – 14 августа 1942 г. – № 226 (8997). – С. 2

101. От советского информбюро. // Газета «Правда». – 16 августа 1942 г. – № 228 (8999). – С. 1

102. От советского информбюро. // Газета «Правда». – 17 августа 1942 г. – № 229 (9000). – С. 1

103. От советского информбюро. // Газета «Правда». – 18 августа 1942 г. – № 230 (9001). – С. 1

104. От советского информбюро. // Газета «Правда». – 20 августа 1942 г. – № 232 (9003). – С. 1

105. От советского информбюро. // Газета «Правда». – 21 августа 1942 г. – № 233 (9004). – С. 1

106. Жуковин У. Немецкие мародёры дочиста опустошают сёла. // Газета «Правда». – 21 августа 1942 г. – № 233 (9004). – С. 1

107. Печёрский М. Письмо пришло. // Газета «Правда». – 21 августа 1942 г. – № 233 (9004). – С. 2

108. От советского информбюро. // Газета «Правда». – 22 августа 1942 г. – № 234 (9005). – С. 1

109. От советского информбюро. // Газета «Правда». – 24 августа 1942 г. – № 236 (9007). – С. 1

110. Никифоров Н. Расправа палачей // Газета «Правда». – 24 августа 1942 г. – № 236 (9007). – С. 2

111. От советского информбюро. // Газета «Правда». – 27 августа 1942 г. – № 239 (9010). – С. 1

112. Зверства немцев в Ростове. // Газета «Правда». – 28 августа 1942 г. – № 240 (9011). – С. 1

113. От советского информбюро. // Газета «Правда». – 28 августа 1942 г. – № 240 (9011). – С. 1

114. Полевой Б. Волчий порядок Гитлера // Газета «Правда». – 28 августа 1942 г. – № 240 (9011). – С. 2

115. Ганичев Л. Злодеяния гитлеровских палачей // Газета «Правда». – 29 августа 1942 г. – № 241 (9012). – С. 2

116. От советского информбюро. // Газета «Правда». – 30 августа 1942 г. – № 242 (9013). – С. 1

117. От советского информбюро. // Газета «Правда». – 31 августа 1942 г. – № 243 (9014). – С. 1

118. Каноненко Е. Приказ детей. // Газета «Правда». – 1 сентября 1942 г. – № 244 (9015). – С. 2

119. От советского информбюро. // Газета «Правда». – 2 сентября 1942 г. – № 245 (9016). – С. 1

120. Коноплев А. Чудовищные злодеяния гитлеровских палачей // Газета «Правда». – 3 сентября 1942 г. – № 246 (9017). – С. 1

121. От советского информбюро. // Газета «Правда». – 4 сентября 1942 г. – № 247 (9018). – С. 1

122. От советского информбюро. // Газета «Правда». – 5 сентября 1942 г. – № 248 (9019). – С. 1

123. От советского информбюро. // Газета «Правда». – 8 сентября 1942 г. – № 251 (9022). – С. 2

124. Воронов Н. Немцы впрыскивают детям яд. // Газета «Правда». 8 сентября 1942 г. – № 251 (9022). – С. 2

125. Тищенко В. гитлеровские звери. // Газета «Правда». 10 сентября 1942 г. – № 253 (9024). – С. 2

126. Жуковин У. Кровавые дела гитлеровских людоедов. // Газета «Правда». 11 сентября 1942 г. – № 254 (9025). – С. 3

127. От советского информбюро. // Газета «Правда». – 12 сентября 1942 г. – № 255 (9026). – С. 1

128. Токунов Л. Из 246 изб уцелели 2 // Газета «Правда». – 12 сентября 1942 г. – № 255 (9026). – С. 2

129. Громов В., Фёдоров В. на Псковщине // Газета «Правда». – 12 сентября 1942 г. – № 255 (9026). – С. 2

130. От советского информбюро. // Газета «Правда». – 13 сентября 1942 г. – № 256 (9027). – С. 1

131. От советского информбюро. // Газета «Правда». – 15 сентября 1942 г. – № 258 (9029). – С. 1

132. От советского информбюро. // Газета «Правда». – 16 сентября 1942 г. – № 259 (9030). – С. 1

133. Перебезчик Андрей Овлетело рассказывает... // Газета «Правда». – 17 сентября 1942 г. – № 260 (9031). – С. 2

134. От советского информбюро. // Газета «Правда». – 20 сентября 1942 г. – № 263 (9034). – С. 1

135. Вейнбергер З. Изверги. // Газета «Правда». – 21 сентября 1942 г. – № 264 (9035). – С. 2

136. Макаренко Я. Зверь рыщет по Кубани. // Газета «Правда». – 21 сентября 1942 г. – № 264 (9035). – С. 2

137. От советского информбюро. // Газета «Правда». – 23 сентября 1942 г. – № 266 (9037). – С. 1

138. От советского информбюро. // Газета «Правда». – 24 сентября 1942 г. – № 267 (9038). – С. 1

139. От советского информбюро. // Газета «Правда». – 25 сентября 1942 г. – № 268 (9039). – С. 1

140. Неслыханные пытки. // Газета «Правда». – 28 сентября 1942 г. – № 271 (9042). – С. 2

141. Гитлеровские преступники не уйдут от ответственности // Газета «Правда». – 4 ноября 1942 г. – № 308 (9079). – С. 1

142. Гитлеровские разбойники разрушители культуры // Газета «Правда». – 17 ноября 1942 г. – № 321 (9092). – С. 1

143. От советского информбюро. Утреннее сообщение 22 ноября // Газета «Правда». – 23 ноября 1942 г. – № 327 (9098). – С. 1

144. От советского информбюро. Утреннее сообщение 25 ноября // Газета «Правда». – 26 ноября 1942 г. – № 330 (9101). – С. 1

145. От советского информбюро. Утреннее сообщение 27 ноября // Газета «Правда». – 28 ноября 1942 г. – № 332 (9103). – С. 1

146. От советского информбюро. Вечернее сообщение 30 ноября // Газета «Правда». – 1 декабря 1942 г. – № 335 (9108). – С. 1

147. От советского информбюро. Утреннее сообщение 2 декабря // Газета «Правда». – 3 декабря 1942 г. – № 337 (9108). – С. 1

148. От советского информбюро. Утреннее сообщение 14 декабря // Газета «Правда». – 15 декабря 1942 г. – № 349 (9120). – С. 1

149. Степанов Н. Гвардии старший лейтенант. В освобождённых селах // Газета «Правда». – 15 декабря 1942 г. – № 349 (9120). – С. 2

150. Сиволобов М. В Бобруйске // Газета «Правда». – 16 декабря 1942 г. – № 350 (9121). – С. 2

151. От советского информбюро. Утреннее сообщение 16 декабря // Газета «Правда». – 17 декабря 1942 г. – № 351 (9122). – С. 1

152. От советского информбюро. Утреннее сообщение 17 декабря // Газета «Правда». – 18 декабря 1942 г. – № 353 (9123). – С. 1

153. От советского информбюро // Газета «Правда». – 18 декабря 1942 г. – № 353 (9123). – С. 2

154. От советского информбюро. Утреннее сообщение 19 декабря // Газета «Правда». – 20 декабря 1942 г. – № 354 (9125). – С. 1

155. От советского информбюро. Утреннее сообщение 20 декабря // Газета «Правда». – 21 декабря 1942 г. – № 355 (9116). – С. 2

156. Чудовищное преступление гитлеровцев в хуторе Вертячем // Газета «Правда». – 21 декабря 1942 г. – № 355 (9116). – С. 3

157. От советского информбюро. Утреннее сообщение 21 декабря // Газета «Правда». – 22 декабря 1942 г. – № 356 (9127). – С. 2

158. От советского информбюро. Вечернее сообщение 22 декабря // Газета «Правда». – 23 декабря 1942 г. – № 357 (9128). – С. 2

159. От советского информбюро. Вечернее сообщение 23 декабря // Газета «Правда». – 24 декабря 1942 г. – № 358 (9129). – С. 2

160. От советского информбюро // Газета «Правда». – 25 декабря 1942 г. – № 359 (9130). – С. 4

161. От советского информбюро. Вечернее сообщение 25 декабря // Газета «Правда». – 26 декабря 1942 г. – № 360 (9131). – С. 4

162. Золтан Вейнбергер. Один день палача // Газета «Правда». – 29 декабря 1942 г. – № 363 (9134). – С. 4

163. От советского информбюро. Утреннее сообщение 30 декабря // Газета «Правда». – 31 декабря 1942 г. – № 365 (9136). – С. 3

1. Касинская П.К. В плену у фашистов // Газета «Правда». – 6 августа 1941 г. – № 216 (8824). – С. 2

2 ПРАВДА 6 августа 1941 г., № 216 (8824)

Вечернее сообщение 5 августа

НА ФРОНТАХ ОТЕЧЕСТВЕННОЙ ВОЙНЫ

Передовые бойцы вступают в ВКП(б)

ГЕРМАНСКИЙ СОЛДАТ НАЧИНАЕТ ДУМАТЬ

А. ПИТЕРСКИЙ.

НА ВРАЖЕСКОМ ОСТРОВЕ

Старший лейтенант Вл. АПОШАНСКИЙ.

Рейды по фашистским тылам

Н. МИХАЙЛОВСКИЙ.

Сын

Ал. ИСБАХ.

В плену у фашистов

Жена командира Красной Армии П. К. КАСИНСКАЯ.

2. Белорусский народ никогда не простит этого // Газета «Правда». – 11 августа 1941 г. – № 221 (8629). – С. 5
3. Издевательства людоедов (рассказ рабочего) // Газета «Правда». – 11 августа 1941 г. – № 221 (8629). – С. 5
4. Зверства фашистов в деревне Ружаны (рассказ рабочего) // Газета «Правда». – 11 августа 1941 г. – № 221 (8629). – С. 5
5. Злодеи // Газета «Правда». – 11 августа 1941 г. – № 221 (8629). – С. 5

11 АВГУСТА 1941 г., № 221 (8629) ПРАВДА 5

БЕЛОРУССКИЙ НАРОД НИКОГДА НЕ ПРОСТИТ ЭТОГО!

ФОНД ОБОРОНЫ

ВКЛАДЫ ПАТРИОТОВ-ДАЛЬНЕВОСТОЧНИКОВ

Налет немецких самолетов на Москву в ночь с 10 на 11 августа

КАЖДЫЙ ПУД ХЛЕБА—УДАР ПО ВРАГУ

ДОСРОЧНО ОПЛАЧИВАЮТ ПОДПИСКУ НА ЗАЕМ

ЗАРАБОТОК ОТ ВОСКРЕСНИКОВ—В ФОНД ОБОРОНЫ

ИЗДЕВАТЕЛЬСТВА ЛЮДОЕДОВ

(РАССКАЗ РАБОЧЕГО)

«ПОБЕДА ЗА НАМИ»

(НОВЫЙ КИНОСБОРНИК)

СОРЕВНОВАНИЕ НА УБОРКЕ УРОЖАЯ

Зверства фашистов в деревне Ружаны

(РАССКАЗ КРЕСТЬЯНИНА)

О РАБОТЕ ПО-ВОЕННОМУ

ЗЛОДЕИ

6. Фотодокументы кровавых зверств фашистских извергов // Газета «Правда». – 22 августа 1941 г. – № 232 (8640). – С. 3

22 АВГУСТА 1941 г., № 232 (8640) ПРАВДА 3

НА ФРОНТАХ ОТЕЧЕСТВЕННОЙ ВОЙНЫ

НА ТРАЛЬЩИКАХ И КАТЕРАХ

(От специального военного корреспондента «Правды»)

Всеволод ВИШНЕВСКИЙ.

Ночная разведка

(От специального военного корреспондента «Правды»)

Ал. ИСБАХ.

Отбитая атака

(От специального военного корреспондента «Правды»)

М. МЕРЖАНОВ.

РАЗОБЛАЧЕННАЯ ЛОЖЬ

А. МАРЬЯМОВ, А. ДУНАЕВСКИЙ.

В санитарном поезде

(От специального военного корреспондента «Правды»)

Л. МИТНИЦКИЙ.

НАЛЕТ СОВЕТСКИХ САМОЛЕТОВ НА РАЙОН БЕРЛИНА

НА ОЧЕРЕДНОЙ ПРЕСС-КОНФЕРЕНЦИИ ИНОСТРАННЫХ КОРРЕСПОНДЕНТОВ

ГЕРОИЧЕСКИЕ ДЕЛА ГРОЗНЕНСКИХ НЕФТЯНИКОВ

В. ИВАНОВ.

Сила сталинской дружбы народов

Н. НЕЧАЕВ.

МТС ЭКОНОМЯТ ГОРЮЧЕЕ

ФОТОДОКУМЕНТЫ КРОВАВЫХ ЗВЕРСТВ ФАШИСТСКИХ ИЗВЕРГОВ

7. Глупое хвастовство гитлеровских бандитов // Газета «Правда». – 5 сентября 1941 г. – № 246 (8654). – С. 4

Глупое хвастовство гитлеровских бандитов

Опьяненные от водки и крови фашистские палачи после зверских расправ над мирным населением, после подлых издевательств над женщинами и детьми, развлекаются рассказами о своих «подвигах». Они лгут напропалую. Они сочиняют басни о своих доблестях. Фантазия изверґов так же чудовищна, как их садистские преступления. Они и сами не верят друг другу, но все же лгут. Если один фашист хвастает, будто он убил самолично сто красноармейцев, то другой говорит уже о тысяче. В действительности такие подлые трусы «храбро» убивают безоружных жителей. Оказавшись в безопасности, они хвастают друг перед другом, что взяли в плен целую дивизию.

Берлинское радио подхватывает эти хвастливые рассказы насильников и палачей и, разукрасив со своей стороны, подает слушателям-немцам в пьяном расчете на то, что немец, привыкший ко всякой суррогатной дряни, с'ест и эту грубую поделку под информацию. Вот один такой рассказ, насквозь пропахший водкой:

«Одна легкая батарея зенитной артиллерии сообщает, что за один только день она сбила 17 самолетов. Артиллеристы этой батареи взяли в плен 1.840 большевиков, захватили 20 минометов, 28 пулеметов и много другого оружия».

У пьяного двоится в глазах. Можно допиться и до утроения. Но эта фашистская «легкая» батарея допилась до увеличения в десятки, сотни и тысячи раз! Это — ложь хвастливых трусов, способных только на бесчеловечные зверства. Именно такие хвастуны, не имеющие представления о чести солдата, идя в атаку, гонят перед собой стариков, женщин и детей, чтобы спасти свою шкуру от красноармейских пуль.

Фашистской пропаганде необходима такая безмерная ложь. Огромные потери гитлеровской армии смущают и тревожат население Германии. Немцы узнают о сотнях тысяч убитых, раненых, взятых в плен. Чем больше потери германской армии, тем крупнее фашистская ложь. Идиотской выдумкой о взятии в плен 1.840 красноармейцев одной легкой батареей фашистские брехуны пытаются отвлечь внимание от растущих потерь, от неудач германской армии на фронте, от страшного призрака русской зимы.

Расстрелять сотни советских детей, изнасиловать женщин — это могут сделать фашистские трусливые звери. Они это и делают. Они смелы и отважны, когда перед ними безоружные люди. Пусть бы так и докладывало немцам берлинское радио: «Одна легкая батарея зенитной артиллерии сообщает, что за один только день она замучила 17 колхозников. Артиллеристы этой батареи взяли в плен 1.840 стариков, женщин, детей, чтобы прикрыться ими в бою. Они захватили 20 крестьянских коров, 28 свиней и много другого крестьянского добра».

Это было бы похоже на правду. Все прочее — ложь.

К. ДЕМИДОВ.

8. Кровавые зверства немецко-фашистских мерзавцев // Газета «Правда». – 12 сентября 1941 г. № 254 (8662). – С. 2

УКАЗ ПРЕЗИДИУМА ВЕРХОВНОГО СОВЕТА СССР

О награждении орденами и медалями СССР начальствующего и рядового состава военно-воздушных сил Красной Армии

(Окончание. Начало на 1-й стр.)

12. Младшего сержанта Дорохина Павла Кирилловича.
13. Сержанта Заречнева Алексея Петровича.
14. Воентехника 2 ранга Зарицкого Ивана Денисовича.
15. Младшего лейтенанта Исаева Ивана Васильевича.
16. Лейтенанта Мацук Федора Михайловича.
17. Младшего сержанта Кобзева Ботто Исуфовича.
18. Лейтенанта Кравченко Николая Петровича.
19. Лейтенанта Кривоколеова Ивана Алексеевича.
20. Капитана Мубарова Николая Захаровича.
21. Лейтенанта Крупкина Андрея Петровича.
22. Капитана Кремнева Михаила Дмитриевича.
23. Кильпикова Бориса Ильича — рабочего завода № 18.
24. Старшину Кулешова Николая Ивановича.
25. Сержанта Кузнец Семена Сидоровича.
26. Полковника Левандовича Степана Тимофеевича.
27. Лейтенанта Лихоманова Ивана Митрофановича.
28. Младшего лейтенанта Митрофанова Евгения Павловича.
29. Воентехника 1 ранга Мазурина Ефима Федоровича.
30. Старшину Масютина Степана Ильича.
31. Старшину Медведева Ивана Степановича.
32. Лейтенанта Мельник Василия Петровича.
33. Старшину Миронцева Митрофана Николаевича.
34. Воентехника 1 ранга Минета Михаила Александровича.
35. Лейтенанта Патрикеева Виктора Ивановича.
36. Старшину Погодина Ивана Михайловича.
37. Лейтенанта Понасюк Петра Ивановича.
38. Лейтенанта Позняковского Константина Ивановича.
39. Младшего лейтенанта Подвесного Николая Семеновича.
40. Воентехника 2 ранга Половцева Николая Ивановича.
41. Стрелка радиста Пыжова Константина Дмитриевича.
42. Лейтенанта Ремизова Ивана Васильевича.
43. Старшего сержанта Ручкова Акима Матвеевича.
44. Капитана Рыбаева Ивана Михайловича.
45. Воентехника 2 ранга Рыбакова Тимофея Ефремовича.
46. Ефрейтора Русина Сергея Алексеевича.
47. Воентехника 2 ранга Серебрякова Алексея Ильича.
48. Сержанта Супрун Георгия Селиверстовича.
49. Младшего сержанта Серегина Василия Михайловича.
50. Старшину Столбова Георгия Тимофеевича.
51. Лейтенанта Телеш Федора Семеновича.
52. Лейтенанта Третьякова Василия Ивановича.
53. Младшего воентехника Федорина Николая Ефимовича.
54. Воентехника 2 ранга Чемурина Анатолия Николаевича.
55. Младшего сержанта Чигирь Петра Андреевича.
56. Капитана Цыгина Григория Аркадьевича.
57. Капитана Цуранова Филарета Ивановича.
58. Воентехника 2 ранга Шишковского Ивана Федоровича.
59. Младшего сержанта Шевердина Николая Степановича.
60. Лейтенанта Шкудова Алексея Васильевича.
61. Воентехника 1 ранга Шеина Василия Михайловича.
62. Сержанта Шишкова Юрия Николаевича.
63. Старшего сержанта Шестак Василия Васильевича.

Председатель Президиума Верховного Совета СССР
М. КАЛИНИН.

Секретарь Президиума Верховного Совета СССР
А. ГОРКИН.

Москва, Кремль. 11 сентября 1941 г.

УКАЗ ПРЕЗИДИУМА ВЕРХОВНОГО СОВЕТА СССР

О награждении орденами и медалями СССР работников Гражданского воздушного флота.

За образцовое и самоотверженное выполнение боевых заданий Командования Красной Армии на фронте борьбы с германским фашизмом и проявленное при этом мужество и отвагу наградить:

ОРДЕНОМ КРАСНОГО ЗНАМЕНИ

1. Андреева Николая Александровича — пилота.
2. Бобкова Якова Ивановича — пилота.
3. Бондаренко Филиппа Мартемьяновича — штурмана.
4. Быкова Александра Петровича — пилота.
5. Воробейко Илью Ивановича — пилота.
6. Владимирова Александра Федоровича — пилота.
7. Заблоцкого Ивана Павловича — бортмеханика.
8. Литвинова Василия Семеновича — пилота.
9. Пеньшакова Ивана Ивановича — пилота.
10. Пономарева Дмитрия Васильевича — пилота.
11. Ращупкина Федора Никитича — пилота.
12. Риза Бориса Евгеньевича — пилота.
13. Рыбина Петра Александровича — пилота.
14. Рязанова Василия Антоновича — пилота.
15. Трутаева Виктора Михайловича — пилота.
16. Ширкунова Александра Александровича — пилота.

ОРДЕНОМ КРАСНОЙ ЗВЕЗДЫ

1. Акимова Александра Михайловича — инженера.
2. Алексеева Александра Андреевича — бортмеханика.
3. Баранова Виктора Георгиевича — пилота.
4. Бориславского Аркадия Борисовича — бортмеханика.
5. Волкова Георгия Давидовича — пилота.
6. Вольского Олега Сергеевича — пилота.
7. Карапашкина Владимира Алексеевича — пилота.
8. Кобусова Бориса Васильевича — штурмана.
9. Козыренко Никиту Михайловича — инженера.
10. Колесова Александра Ивановича — пилота.
11. Лалаева Грант Сергеевича — бортмеханика.
12. Литвача Василия Григорьевича — бортрадиста.
13. Максимова Александра Дмитриевича — бортрадиста.
14. Михайлова Ивана Михайловича — штурмана.
15. Меркулова Митрофана Максимовича — бортрадиста.
16. Музалевского Александра Тихоновича — пилота.
17. Нудельман Михаила Абрамовича — флагштурмана.
18. Олейник Николая Андреевича — бортрадиста.
19. Петровского Василия Владимировича — пилота.
20. Полякова Анатолия Ивановича — бортмеханика.
21. Пройдисвет Владимира Яковлевича — инженера.
22. Раздорского Сергея Евграфовича — пилота.
23. Романченко Григория Григорьевича — инженера.
24. Сахно Бориса Дмитриевича — пилота.
25. Сидорина Александра Николаевича — пилота.
26. Терентий Якова Федоровича — бортмеханика.
27. Трещалова Петра Максимовича — инженера.
28. Шарапова Николая Ивановича — пилота.

МЕДАЛЬЮ «ЗА ОТВАГУ»

1. Власенкова Якова Никитовича — бортмеханика.
2. Вышеславцева Александра Михайловича — бортмеханика.
3. Гусева Аркадия Львовича — бортмеханика.
4. Епифанович Георгия Павловича — бортмеханика.
5. Никифорова Василия Никифоровича — бортрадиста.
6. Павлова Николая Ильича — авиамоториста.
7. Полякова Андрея Григорьевича — пилота.
8. Стальченко Василия Степановича — инженера.
9. Фомина Петра Александровича — пилота.
10. Черникова Владимира Михайловича — пилота.
11. Чугунова Анатолия Максимовича — авиатехника.

МЕДАЛЬЮ «ЗА БОЕВЫЕ ЗАСЛУГИ»

1. Дроздова Ивана Алексеевича — бортрадиста.
2. Звягинцева Андрея Алексеевича — бортмеханика.
3. Сорокина Ивана Карповича — авиатехника.

Председатель Президиума Верховного Совета СССР
М. КАЛИНИН.

Секретарь Президиума Верховного Совета СССР
А. ГОРКИН.

Москва, Кремль. 11 сентября 1941 г.

СТАЛИНСКИЕ ПОЛКОВОДЦЫ

В упорных и ожесточенных двадцатишестидневных боях за гор. Ельню, закончившихся разгромом 6 пехотных, одной мотомеханизированной и одной танковой дивизий немцев, героически сражались части полковника Ивана Михайловича Некрасова и подполковника Матвея Степановича Батракова.

Немцы превратили Ельню в сильно укрепленный район. В опорных пунктах были сооружены ДЗОТы, в землю зарыты танки. Отдельные участки опоясывали проволочные заграждения. Путь нашим войскам преграждали также многочисленные минные поля.

Однако доблестные пехотинцы Некрасова и Батракова под прикрытием артиллерийского и минометного огня смело шли в атаку на врага, отвоевывая у него родную землю пядь за пядью.

Некрасовцы и батраковцы, предводительствуемые своими славными полководцами, громили фашистов днем и ночью. С боевым кличем «За родину! За Сталина!» они напали на противника, врывались в его окопы, кололи и крушили гранатами гитлеровские полчища. Сколько раз фашистские головорезы из дивизии «СС» при приближении наших пехотинцев в панике покидали поле боя, бросали оружие, оставляли раненых и убитых.

Наша славная пехота громила один вражеский полк за другим. Смелыми ночными атаками красноармейцы били врага по самым чувствительным местам, ломали его сопротивление и обеспечивали успех себе и своим соседям.

За двадцать шесть дней кровопролитных боев, в которых участвовали наряду с другими подразделениями части Некрасова и Батракова, фашисты потеряли около 75—80 тысяч убитыми и ранеными. Нашими частями захвачены многочисленные трофеи: орудия, пулеметы, минометы, винтовки, снаряды, а также автомашины, радиостанции, велосипеды. У врага отбито более 50 сел и деревень.

В боях за Ельню тт. Некрасов и Батраков показали себя волевыми, беззаветно храбрыми полководцами. Они неоднократно водили свои части в атаки, воодушевляя бойцов на беспощадный разгром фашистов. Они не покинули поля боя даже тогда, когда один из них — Некрасов был контужен, а другой — Батраков дважды ранен.

— Сталинские полководцы, — с любовью и уважением говорят о них бойцы, готовые драться под руководством своих бесстрашных командиров до полного и окончательного уничтожения ненавистных немецко-фашистских мерзавцев.

* * *

Указом Президиума Верховного Совета СССР полковнику И. М. Некрасову и подполковнику М. С. Батракову присвоено звание Героя Советского Союза.

ДЕЛА ОТВАЖНЫХ

Во время перевозки раненых самолет летчика Андреева был обстрелян фашистскими истребителями и подожжен. Под непрекращавшимся огнем пилот сделал искусную посадку в полевых условиях. Истребители продолжали кружить над севшим самолетом. Экипаж машины — тт. Андреев, Лалаев и Лившич перенесли на руках шестерых тяжелораненых бойцов и укрыли их в безопасном месте. Такому же разбойничьему нападению подвергся и другой санитарный самолет гражданской авиации. Фашисты обстреляли машину в воздухе, нанесли ей серьезные повреждения; командир и бортрадист были тяжело ранены. С огромным трудом раненый летчик посадил машину на находившийся вблизи остров. При посадке часть фюзеляжа погрузилась в воду, и самолет стал тонуть. Оставшийся невредимым бортмеханик Иванов выскочил на берег и перенес на руках из тонущего самолета командира, бортрадиста и 15 тяжелораненых бойцов.

Экипаж пассажирского самолета «ПС-84» получил задание сбросить парашютистов. Первая партия воздушных бойцов спрыгнула точно в назначенном месте. При высадке второй партии десанта на одном из парашютистов загорелось легко воспламеняющееся вещество. Огонь стал распространяться по пассажирской кабине. Бортмеханик самолета тов. Здобновский быстро принял решение. Он немедленно сбросил с самолета горящего парашютиста, рассчитывая на то, что раскрывшийся парашют даст ему возможность освободиться от горящего вещества. Так и случилось: парашютист благополучно достиг земли и выполнил задание. Очаг пожара был ликвидирован, и пожар на самолете удалось прекратить.

Наша разведка донесла, что в лесу находятся фашистские танки. Летчику гражданской авиации тов. Пономареву было поручено установить их количество. На бреющем полете тов. Пономарев облетел весь район. Несмотря на ожесточенный огонь вражеских пулеметов, он продолжал свой рейс до тех пор, пока не установил точное число фашистских машин. Так же смело тов. Пономарев выполняет и другие задания командования. Командир экипажа воздушного корабля «ПС-84» тов. Рыц систематически летает над линией фронта. Не так давно ему пришлось совершить подряд три ночных рейса в тыл противника. Полеты протекали в непогоду, под огнем зенитных батарей, но закончились успешно.

Пилот Бывалов во время ожесточенной бомбардировки должен был срочно вывезти с аэродрома важные оперативные документы. Под сильнейшим артиллерийским обстрелом, не обращая внимания на рвущиеся вокруг снаряды, тов. Бывалов поднялся в воздух, полетел по маршруту и выполнил задание. Летчик Киевской авиагруппы тов. Веревкин известен своими замечательными полетами в тыл фашистов. Самые сложные задания выполнялись им точно в указанное время и в намеченных секторах. Не раз ему приходилось летать ночью, доставлять на фронт боеприпасы, литературу, сбрасывать парашютистов. Неоднократно тов. Веревкин попадал под огонь вражеских зениток, встречался в воздухе с фашистскими истребителями, но неизменно благополучно возвращался на свою базу.

Столь же отважно работают во фронтовой обстановке пилот Сахно и штурман Нудельман. Они летают на одном самолете. В любое время дня и ночи, в дождь и в непогоду выполняют они задания командования. Им приходится перевозить различные грузы, командиров Красной Армии, раненых красноармейцев. Не один раз смелым авиаторам приходилось бывать на территории, занятой противником, подвергаться обстрелу зенитной артиллерии фашистов. Благодаря высокому мастерству экипаж всегда благополучно возвращался из опасных рейсов.

Будничная работа летчиков гражданской авиации насыщена подобными примерами мужества, отваги и бесстрашия летчиков. Под огнем вражеских зенитных орудий и пулеметов, под свинцовым ливнем пулеметов фашистских истребителей летает на фронте пилот Литвинов, быстро и смело выполняя важнейшие боевые задания. Далеко в тыл противника забирается на разведку тов. Рыбин, неизменно доставляя ценные сведения о движении фашистских частей и механизированных колонн. Прекрасно работает бортрадист самолета воздушного корабля «ПС-84» тов. Олейник. Как бы глубоко в тылу немцев ни приходилось бывать экипажу, тов. Олейник всегда поддерживает со своими уверенную радиосвязь.

* * *

Указом Президиума Верховного Совета СССР все эти товарищи награждены орденами Союза ССР.

В НАРКОМИНДЕЛЕ.

10 сентября Народный Комиссар Иностранных Дел тов. В. М. Молотов принял болгарского посланника г-на Стаменова и от имени Советского Правительства сделал следующее представление Болгарскому Правительству:

«Народный Комиссариат Иностранных Дел имеет честь по поручению Советского Правительства заявить Болгарскому Правительству следующее:

Еще до вероломного нападения Германии на СССР Болгарское Правительство заняло в отношении Советского Союза позицию, несовместимую с официальными заверениями Болгарского Правительства о лойяльном и даже якобы дружественном отношении Болгарии к СССР. Советское Правительство в свое время неоднократно обращало внимание Болгарского Правительства на то обстоятельство, что эта позиция противоречит нормальным отношениям между двумя странами, и настаивало на устранении такого совершенно недопустимого положения. На недружелюбную позицию Болгарского Правительства в отношении Советского Союза Советское Правительство специально обращало внимание Болгарского Правительства еще 14 января, 4 февраля, 20 февраля с. г. и в ряде других случаев.

Такое недружелюбное и, более того, враждебное отношение Болгарского Правительства к СССР еще более усилилось после нападения на Советский Союз гитлеровской Германии.

Имеющиеся в распоряжении Советского Правительства данные свидетельствуют о том, что за последнее время Болгария стала превращаться в плацдарм для развертывания военных действий против Советского Союза со стороны Германии, Италии, Румынии и других напавших на СССР государств. Весной этого года Болгария, формально не об'являя войны ни Греции, ни Югославии, сыграла роль плацдарма для нападения на них Германии и Италии, предоставив Германии и Италии свою территорию в качестве базы для этого нападения. Все имеющиеся в распоряжении Советского Правительства факты с несомненностью говорят о том, что теперь Болгария превратилась в плацдарм для военного нападения Германии и ее союзников на Советский Союз, с использованием территории Болгарии для нападения на Одессу, Крым и Кавказ.

Об этом свидетельствуют следующие факты:

1. На территории Болгарии сосредоточены немецкие и итальянские дивизии, количество которых увеличивается, намеченные для десантных операций против Одессы и Крыма.

2. На аэродромах Болгарии сосредоточивается германская военная авиация и болгарские аэродромы находятся под контролем германских военных властей.

3. Болгарские порты в Черном море — Варна и Бургас приспособлены для базирования германских и итальянских подводных лодок и военных судов.

4. Как в черноморских портах Болгарии (Варна, Бургас), так и в болгарском порту Рущук на Дунае сосредоточиваются военные суда и подводные лодки Германии и Италии, а также германские и итальянские военные и военно-морские части.

5. Находящиеся в настоящее время в Болгарии германский адмирал Резер и другие представители германского военно-морского штаба заняты организацией на Черном море военного флота из германских и болгарских подводных лодок и военных судов для подготовляемых против Советского Союза военных операций.

6. Болгарские железные дороги заняты перевозкой германских военных и военно-морских частей, а также германских военных материалов.

7. Германскими властями построен и используется понтонный мост через Дунай у Рущука в целях переброски германских войск и военных материалов.

Бесцеремонные попытки Болгарского Правительства приписать Советскому Союзу обстрелы бомб с самолетов на территорию Болгарии, несмотря на явно неправдоподобный и клеветнический характер этих попыток и несмотря на неоднократные категорические опровержения Советского Правительства, провокационный инцидент 7 сентября в центре болгарской столицы в помещении советского военного атташе и ряд других провокационных актов, направленных против СССР в Болгарии, не говоря уже об открыто ведущейся на страницах официозной болгарской печати враждебно-воинственной кампании против Советского Союза, — все это свидетельствует о том, что Болгарское Правительство не только не соблюдает лойяльного отношения к Советскому Союзу, но и потворствует провокационным актам, направленным против СССР.

Все эти факты, как и экстренное введение в последнее время военно-репрессивного режима в Болгарии, свидетельствуют о подготовке Болгарии вместе с Германией к совместному нападению на СССР. Подобно Румынии, Болгария превращена гитлеровской Германией в плацдарм для военных действий против Советского Союза для нападения на СССР с Черного моря.

Исходя из вышеизложенного, Советское Правительство считает необходимым сделать Болгарскому Правительству настоящее представление и обратить его внимание на то, что позиция и действия Болгарского Правительства по отношению к Советскому Союзу являются нелойяльными и не соответствующими позиции и действиям государства, находящегося в нормальных отношениях с СССР, что является, по глубокому убеждению Советского Правительства, в равной мере не соответствующим интересам самой Болгарии и болгарского народа».

ОТ СОВЕТСКОГО ИНФОРМБЮРО

УТРЕННЕЕ СООБЩЕНИЕ 11 СЕНТЯБРЯ

В ночь на 11 сентября наши войска продолжали вести упорные бои с противником на всем фронте.

* * *

Самоотверженно сражается с румыно-немецкими войсками на подступах к Одессе полк под командованием тов. Сереброва. Бывают дни, когда полк отбивает по несколько атак в сутки. Недавно наши бойцы отбили ожесточенную атаку 1 румынского егерского полка. Румыны густыми колоннами двинулись на наши позиции. Подпустив врага на близкое расстояние, пулеметчик Темиров первым открыл огонь по передним шеренгам. Вслед за ним ударили с флангов и в лоб наступающему противнику остальные пулеметчики. Атака закончилась плачевно для врага. Оставив на поле сражения сотни трупов, румыны отступили.

В другом бою полк тов. Сереброва стойко выдержал атаку крупной румынской части, поддержанной 50 танками. Противотанковой артиллерией, бутылками с горючим и гранатами наши бойцы уничтожили свыше 20 вражеских танков, а затем, перейдя в контратаку, обратили румын в бегство.

* * *

Несмотря на сильный дождь и низкую облачность, группа летчиков-истребителей под командованием старшего лейтенанта Шолупова, действующая на Северо-Западном направлении фронта, совершила успешный налет на вражеский аэродром. Фашистские летчики были застигнуты врасплох. С первого же захода наши летчики подожгли и пулеметным огнем вывели из строя 7 «Мессершмиттов» и несколько бомбардировщиков. При налете на этот аэродром особо отличились старший лейтенант Шолупов и лейтенант Аксенов, уничтожившие 4 вражеских самолета.

* * *

Со всех участков фронта поступают сообщения о смелых действиях советских артиллеристов. В упорном бою на Западном направлении фронта наводчик противотанкового орудия младший сержант Макоробов меткиx огнем поразил 7 вражеских танков.

Батарея лейтенанта Кулешова, действующая на Северо-Западном направлении фронта, поддерживала стрелковое подразделение. Прямой наводкой артиллеристы уничтожили 5 немецких танков, два пулемета и два миномета.

Артиллеристы батареи лейтенанта Федоренко в одном бою разгромили семь пулеметных гнезд противника, большую группу вражеских мотоциклистов и восемь немецких полковых орудий. Бойцы батареи за три последних дня уничтожили 29 пулеметов, 5 минометов и 2 ДЗОТ'а.

* * *

На железнодорожный состав, в котором находились цистерны с горючим, налетели фашистские самолеты. От взрыва бомбы загорелись одна из платформ и паровоз этого состава. Пламя могло перекинуться на цистерны с бензином. Находившиеся на станции бойцы железнодорожной роты т.т. Рузанов, Титов, Григорьев, Антонов и Сотников дружными усилиями затушили пожар. Исключительное мужество и находчивость проявил при этом младший командир железнодорожной роты тов. Спасский. Он вскочил на охваченный пламенем паровоз, дал полный ход, сбил огонь, а затем, умело маневрируя, быстро растащил состав в разные стороны.

* * *

Четвертого и пятого сентября минометная батарея старшего сержанта Базилевского уничтожила четыре расчета противотанковых пушек и три бронемашины противника. В одном из боев минометчики попали в окружение. Отважные бойцы во главе с тов. Базилевским разгромили два фашистских взвода пехоты и вышли из окружения, полностью сохранив свои минометы.

* * *

Группа красноармейцев во главе со старшим лейтенантом Канотоповым вела разведку в тылу противника. В воздухе показался вражеский самолет-истребитель. Сделав круг над лесом, самолет опустился на поляне, неподалеку от красноармейцев. Разведчики скрытно подобрались к месту вынужденной посадки самолета и захватили фашистский истребитель. Сняв с машины ценные приборы, бойцы подожгли самолет.

* * *

С каждым днем возрастает активность украинских партизан, борющихся против ненавистных немецких захватчиков. Партизанские отряды истребляют отдельные группы фашистских солдат, нападают на мелкие воинские подразделения, уничтожают вооружение и боеприпасы противника. В местечке Жашков Киевской области немцы сосредоточили много лошадей, привезенных с запада. Вечером 3 сентября партизанский отряд под командованием председателя колхоза тов. К. напал на немецких солдат, гнавших лошадей на водопой. Партизаны открыли интенсивную стрельбу. Среди фашистов началась паника. Бросив лошадей, немцы пытались бежать, но были уничтожены ружейным огнем партизан. Вслед за этим партизаны разгромили весь германский гарнизон местечка, уничтожив свыше 100 немецких солдат и 8 офицеров. Партизанский отряд захватил 125 лошадей, 80 винтовок, 10 повозок с консервами и мукой, 20.000 винтовочных патронов и небольшую передвижную радиостанцию.

* * *

Трудящиеся Бельгии и Франции все более активно оказывают сопротивление фашистским оккупантам. За последние дни забастовали бельгийские горняки шахт в Шарлеруа и рабочие оружейного завода Герсталь в Льеже. Две шахты в результате забастовки были затоплены. На шахтах Гризель антифашисты подожгли большой склад крепежного материала. Склад сгорел дотла. Работы на шахтах приостановлены. 12 забоев из-за отсутствия стоек обвалились. В угольных копях Сен-Вааст патриоты вывели из строя электромотор. Шахта бездействовала несколько дней.

Во Франции забастовали железнодорожники Гавра, Сотвиля и Эльбефа — в департаменте Нижней Сены и Мондвилля — в департаменте Кальвадос. У Вьерзона патриоты-железнодорожники пустили под откос немецкий воинский эшелон.

* * *

Колхозы усиленно готовят обильные запасы кормов для коней Красной Армии и колхозного скота. Колхозники Куйбышевской, Воронежской, Тамбовской, Горьковской и Рязанской областей уже значительно перевыполнили годовой план сенокошения. Киргизская ССР заготовила сена в полтора раза больше, чем в прошлом году. Колхозы Буденновского района Фрунзенской области вдвое перевыполнили план силосования кормов. Колхоз «Красный Новосел» Петровско-Заводского района Читинской области добился рекордного урожая трав. Он собрал по 35 центнеров сена с гектара. Сельскохозяйственная артель «Гигант» Харьковской области собрала дополнительно 700 центнеров сена. Колхоз имени 1 Мая Ольховатского района Воронежской области снимает второй укос с 40 гектаров посева клевера и 20 гектаров луга. На 1 сентября по СССР заложено в полтора раза больше силоса, чем на то же число в 1940 году.

ВЕЧЕРНЕЕ СООБЩЕНИЕ 11 СЕНТЯБРЯ

В течение 11 сентября наши войска вели упорные бои с противником на всем фронте.

Наша авиация во взаимодействии с наземными войсками наносила удары по мотомехчастям, пехоте и артиллерии противника и уничтожала авиацию на его аэродромах.

В течение 9 сентября в воздушных боях, огнем зенитной артиллерии и на аэродромах противника уничтожен 81 немецкий самолет. Наши потери — 41 самолет.

* * *

Советские летчики наносят удары по немецко-фашистским войскам и авиации на всех участках фронта. Летчики части тов. Толстикова за десять дней сентября, взаимодействуя с наземными частями, уничтожили и вывели из строя 15 танков, более сотни автомашин, 5 орудий, 25 повозок с боеприпасами, сожгли несколько цистерн с бензином. Группа пикирующих бомбардировщиков во главе с Героем Советского Союза старшим батальонным комиссаром Костылевым атаковала немецкие артиллерийские батареи. Один за другим пикировали летчики на вражеские батареи. Взрывами бомб уничтожено 12 тяжелых орудий. Летчик штурмовой авиации старший лейтенант Нахим Рейтер три раза упорно атаковал аэродром немцев, уничтожая самолеты и живую силу противника. Самолет его получил пробоины и на обратном пути подвергся нападению «Мессершмиттов». Старший лейтенант пошел в лобовую атаку. Один фашистский истребитель, уклоняясь от боя, врезался в лес, другой скрылся.

В активе авиачасти, которой командует тов. Белов, числится 96 сбитых и уничтоженных на земле фашистских самолетов. Отдельные летчики уже сбили по нескольку самолетов. Среди них летчик-истребитель капитан Савченко, уничтоживший 10 бомбардировщиков и истребителей, стрелок-радист тов. Ткач, сбивший 8 самолетов. Летчики подразделения, действующего на Западном направлении, т.т. Боровченко и Гибадулин сбили за месяц по 5 самолетов. Герой Советского Союза тов. Бринько на подступах к Ленинграду сбил 12 самолетов.

* * *

Наши части, действующие на Западном направлении фронта, нанесли тяжелый урон 47 немецкому танковому корпусу, усиленному артиллерией и пехотой. Зажав в клещи танковые полки врага, вклинившиеся в некоторых местах в расположение наших частей, советские войска отрезали их от пехоты и методично уничтожали по частям. Танкисты части, которой командует тов. Иванов, в одном из боев уничтожили 79 немецких танков, 32 орудия, 2.500 немецких солдат и офицеров и разгромили штабы двух фашистских полков. Артиллеристы батареи тов. Попова прямой наводкой и огнем с закрытой позиции разбили 21 вражеский танк и две артиллерийские немецкие батареи.

* * *

В захваченных гитлеровской армией западных районах Калининской области изо дня в день усиливается партизанское движение. Отряды, действующие вокруг Невеля, за последние три недели совершили свыше 80 налетов на фашистские войска, транспорты, склады, коммуникации и аэродромы. В результате этих налетов убиты и ранены более 750 немецких солдат, офицеров и чиновников. Партизаны уничтожили 24 вражеских танка, 9 бронемашин, 13 орудий, 52 грузовых и 7 легковых автомашин, 44 мотоцикла, 217 велосипедов, более 1.000 винтовок и 140 автоматов. Отряды сожгли 4 фашистских склада боеприпасов, 21 автоцистерну с горючим, 8 продовольственных обозов и 3 склада зимнего обмундирования, недавно привезенного немцами из Норвегии. Кроме того, партизаны уничтожили на аэродромах 4 фашистских бомбардировщика и 2 штурмовика.

Образцы исключительного героизма проявляют бойцы партизанского отряда под командованием почтового работника тов. Е. 3 сентября вечером партизаны узнали, что из Подберезья по направлению к Дунаеву пошла рота немецкой пехоты. Партизаны подошли к Дунаеву со стороны шоссейной дороги от Подберезья и открыли огонь по фашистским войскам, находившимся в Дунаеве. Началась интенсивная перестрелка. Фашисты двинули против партизан три стрелковых взвода. В это время со стороны Подберезья подошла немецкая рота. Тогда партизаны прекратили огонь и скрылись. Не разобравшись в обстановке, оба немецких отряда начали перестрелку из пулеметов и винтовок. Пока фашисты узнали друг друга, было убито более 30 немецких солдат и офицеров.

Отряд под командованием воентехника тов. Ж. совершил смелый налет на Усял-

(Окончание на 3-й стр.)

9. Чудовищное злодеяние фашистских убийц // Газета «Правда». – 12 сентября 1941 г. – № 253 (8661). – С. 3

12 СЕНТЯБРЯ 1941 г., № 253 (8661) ПРАВДА 3

Вечернее сообщение 11 сентября

ЧУДОВИЩНОЕ ЗЛОДЕЯНИЕ ФАШИСТСКИХ УБИЙЦ

ПОДРОБНОСТИ ПОТОПЛЕНИЯ ГОСПИТАЛЬНОГО СУДНА «СИБИРЬ» ГИТЛЕРОВСКИМИ МЕРЗАВЦАМИ

Как это было

Госпитальное судно «Сибирь», перевозившее из Таллина в Ленинград раненых и эвакуированных из города женщин и детей, зверски потопленное фашистскими извергами 19 августа.

С. МАРВИЧ.

Рассказ пассажира Ии Андреевны Виснапу

Рассказ пассажира Марии Филипповны Пугачевой

Рассказ капитана теплохода «Сибирь» А. Чугунова

Рассказ пассажира Вирве Лаас

Рассказ радиста А. Чистякова

ДОНБАСС ГОТОВИТСЯ К ЗИМЕ

Д. АКУЛЬШИН.

САМООТВЕРЖЕННЫЙ ТРУД НА ПОЛЯХ

З. АБДУЛИНА.

НА ХЛОПКОВЫХ ПОЛЯХ ТАДЖИКИСТАНА

ИСПОЛЬЗОВАНИЕ КАРТЕРНЫХ ГАЗОВ

10. Голос сердца // Газета «Правда». – 9 октября 1941 г. – № 280 (8688). – С. 2

НА ФРОНТАХ ОТЕЧЕСТВЕННОЙ ВОЙНЫ

РЕЙД В ФАШИСТСКИЙ ТЫЛ

За плечами у майора Романычева 14-летний опыт борьбы с врагами советского народа. Это отважный и расчетливый командир, умеющий отлично маневрировать и яростно атаковывать. Понятно, почему именно ему поручен был этот смелый рейд в тыл врага.

Вклинившись в фашистском тылу, Романычев со своим отрядом совершил быстрый марш в 12 километров и перерезал транспортную магистраль противника. Здесь Романычев разделил свой отряд надвое, послав начальника штаба Куприянова в одном направлении, сам с основными силами пошел в другом, углубляясь в тыл противника. Вскоре Романычев вышел в лощину. Высота, у подножья которой лежала лощина, была занята немцами и сильно укреплена.

В камнях сидели вражеские автоматчики, открывшие по отряду сильный огонь. Их трудно было выбить, потому что каменные камеры, построенные для каждого автоматчика, были неуязвимы для пуль и имели по три амбразуры, позволяющие им вести огонь по фронту и с флангов. Тем не менее Романычев быстро нашел верный способ борьбы с ними.

Поставив на выгодные позиции свои пулеметы, он поместил возле каждого из них стрелка, приказав стрелкам бить из винтовок, когда автоматчик выскочит из своей берлоги.

Вслед за тем Романычев начал продвижение вперед, приказав пулеметчикам открыть огонь по амбразурам каменных укрытий автоматчиков. Видя, что на них надвигаются цепи красноармейцев, немецкие автоматчики выскакивали из своих каменных коробок и бежали назад, чтобы занять новые позиции. Стоявшие наготове наши стрелки, взяв заранее на прицел линию возможного отхода фашистских автоматчиков, спокойно били по ним из винтовок и укладывали на месте.

Тем временем Романычев сгруппировал все свои силы для штурма высоты. Поднял бойцов, он лично повел их в атаку на гребень высоты, занятый, как выяснилось из документов, взятых у убитого немецкого офицера, отборной бандой эсэсовцев. Фашисты были смяты в атаке и, оставив 70 трупов и 6 пулеметов, бежали по обратному скату с высоты.

Смелые операции Романычева заставили противника перебросить в район его действий резервы, взяв их с фронта. Резервные отряды фашистов стали обходить правый фланг Романычева. Вскоре разведка донесла, что слева появилась другая свежая группа противника в 300 человек. Установив станковые пулеметы и минометы на скате высоты, враг направил два отряда в обход левого фланга Романычева.

Благодаря отлично действовавшей разведке и наблюдению Романычев мог составить себе полную картину происходящего и уяснить планы врага. Было очевидно, что фашисты решили охватить полукольцом его отряд и вытолкнуть его на выставленные заранее минометы и пулеметы.

Но Романычев обманул врагов. Сделав тяжелый переход по скалам, он взял не то направление, где ждал его враг, а совершенно для него неожиданное—от тыла к фронту. Сделав полукруг и обойдя врага, Романычев снова вышел на свой корпус.

Задача была выполнена. Тыл врага был прощупан, определены его укрепления и расположения частей, нарушены коммуникации, отвлечены силы с фронта, нанесен урон живой силе фашистов, взяты документы. Смелый рейд удался в полной мере.

Бойцы и командиры показали отличную выдержку и мужество. Прекрасно действовал ротный старшина Воскресенский, заколовший в атаке офицера эсэсовца.

Старший политрук Родионов на самых опасных участках был всегда впереди бойцов. Высокое личное мужество, выдержку и спокойствие, сочетавшиеся с прекрасными качествами политического руководителя, показал комиссар Зыков.

Военврач Деткин неутомимо и самоотверженно работал и на марше, и в бою, оказывая помощь раненым не только на пункте, но и под огнем противника, вытаскивая раненых с поля сражения и тут же перевязывая их.

Все они, действуя смело и энергично, имели перед собой каждую минуту в качестве примера своего командира. Он был всегда там, где бой кипел всего горячей. Он лично настигал врага, лично водил бойцов в атаку. Умело руководя операцией, майор Романычев обеспечил успех смелого рейда.

Н. БРАЖНИН.

Действующая армия.

Действующая армия. Отважный снайпер ефрейтор тов. С. Блинов, уничтоживший несколько вражеских пулеметчиков.

Фото специального военного корреспондента «Правды» А. Устинова.

Действующая армия. На подступах к Ленинграду. Пулеметчики занимают новую огневую позицию.

Фото специального военного корреспондента «Правды» А. Устинова.

ОЖЕСТОЧЕННЫЕ БОИ НА ВЯЗЕМСКОМ НАПРАВЛЕНИИ

(От специального военного корреспондента «Правды»)

На Вяземском направлении идут особенно напряженные бои. Немцы начали здесь новое наступление.

Гитлеровцы торопятся достигнуть решающих успехов до наступления суровой русской зимы. Этих успехов германское командование решило искать на Вяземском и Брянском направлениях, сосредоточив здесь свои резервы, перебросив сюда большое количество самолетов. Одновременно с авиацией подползли немецкие танки и пехота.

Новое наступление врага наши части встретили с большим мужеством, отстаивая каждую пядь земли. Только благодаря своему численному превосходству на отдельных участках фашистам удалось вклиниться в расположение наших войск и продвинуться вперед.

Новый удар немецко-фашистских войск части и соединения Западного фронта встретили налетами штурмовой и бомбардировочной авиации, упорным сопротивлением нашей славной пехоты, огнем артиллерии. Ожесточенность боев усиливается с каждым днем. Сражения происходят днем и ночью. Круглые сутки гремят залпы нашей артиллерии. Она бьет по немецким подкреплениям, нанося врагу большой урон в людях и технике. Многих тысяч солдат уже недосчитывается начавшие наступление немецкие войска. Здесь, под Вязьмой, дорогой ценой дается Гитлеру каждая пядь советской земли.

Упорную оборону наших наземных войск поддерживает авиация. Ее силы сосредоточиваются главным образом против прорвавшихся танковых колонн противника. Серьезный удар нанесен нашими штурмовиками и пикирующими бомбардировщиками по одной из таких колонн, направлявшейся на Вязьму. Второй вражеской колонне также нанесены мощные удары с воздуха, в результате которых она вынуждена была замедлить свое продвижение.

В этих боях бойцы и командиры, политработники проявляют образцы стойкости и самоотверженности, наносят прорвавшимся частям немецко-фашистских войск значительный урон. За время упорнейших трехдневных боев на Вяземском направлении нашими войсками уничтожено около 200 немецких танков, подбито и подожжено до 500 автомашин с солдатами, имуществом и боеприпасами, сбито большое количество самолетов. Действия наших частей в этих боях носят характер ожесточеннейших сражений. На протяжении десятков квадратных километров развернулась эта борьба с немецко-фашистскими войсками не на жизнь, а на смерть.

Смоленский обком ВКП(б) и облисполком в своем обращении к гражданам призвали всех, кто может держать в руках оружие, встать в ряды бойцов. Население новой фронтовой полосы становится плечом к плечу с Красной Армией на защиту родной земли.

П. ЛИДОВ.

Действующая армия.
Вяземское направление.

БОИ ПРОДОЛЖАЮТСЯ

ДЕЙСТВУЮЩАЯ АРМИЯ. 8 октября. **(Спец. военкорр. «Правды»).** Наши войска, оставив после упорных боев город Орел, заняли новые рубежи обороны. На этих рубежах происходят ожесточенные сражения с прорвавшимися колоннами немецко-фашистских войск.

Части тов. Лелюшенко во взаимодействии с авиацией за последние дни боевых действий подбили 50 немецких танков. Наши танковые подразделения совместно с пехотными частями обрушились на продвигающиеся вперед танковые колонны врага. Немцы потеряли в этом бою до 500 человек убитыми и ранеными.

Бои на этом участке продолжаются и принимают все более ожесточенный характер.

НЕ ДАВАТЬ ВРАГУ НИ МИНУТЫ ПОКОЯ!

Опасаясь наших активных действий, фашисты всяческими способами, особенно ночью, стараются показать, что они настороже. Для этой цели они прибегают к беспорядочной стрельбе по ночам с фейерверками, ракетами и другими световыми «эффектами». Но подобного рода действия не влияют на стойкость духа наших бойцов. К ним они давно привыкли.

Беря инициативу в свои руки, защитники города Ленина не дают фашистам покоя ни днем, ни ночью. Наша оборона носит активный характер. Неустанно крепя оборону, мы стремимся к тому, чтобы бить, уничтожать врага при каждом удобном случае.

На-днях на одном из участков фронта наши танкисты неожиданно напали на противника. Чтобы укрыться от огня танкистов, немцы бросились в овраг. Находившийся неподалеку командир подразделения капитан Рубо решил воспользоваться этим и перейти в контратаку. Бойцы во главе с командиром кинулись вперед и внезапно ворвались в овраг. Многие фашисты остались лежать здесь навсегда, четверо были захвачены в плен и вместе с трофеями доставлены в штаб. Пролегавший овраг, похожий на ров, стал новым рубежом подразделения капитана Рубо.

Об этом подразделении можно смело сказать, что оно обороняется активно, вырывает инициативу из рук врага, навязывает ему свою волю. А это на войне самое главное. Враг не может быть силен всюду одинаково. И вот, нащупывая его слабые места, нужно бить по ним, чтобы заставлять фашистов оттягивать силы из тех районов, где они собирались наносить удар. Отсюда ясно, что разведка в активной обороне имеет первостепенное значение. Преобладать должна разведка боем, во время которой выясняются силы и огневые точки врага и одновременно расстраиваются его замыслы.

В активной обороне не должно быть шаблона. Сегодня, к примеру, рассеять накапливающиеся для броска фашистов можно короткими огневыми налетом артиллерии, завтра — послать разведку, ночью — измотать противника дерзкой вылазкой.

Отлично действует в ночных вылазках лейтенант Бортиков. Пробравшись ночью с группой бойцов в тыл врага, он внезапно напал на немцев. Бессистемная стрельба фашистов не могла причинить вреда группе Бортикова, зато выдала местоположение немецких солдат, которых бойцы уничтожили огнем и гранатами. Гитлеровцы крепко запомнят эту смелую вылазку. На-днях сержант Корнилов незаметно провел группу бойцов через линию фронта и столь внезапно обрушился на немцев с тыла, что те разбежались, оставив пушку и несколько пулеметов. Естественно, что после такого «визита» наших бойцов частично разбитое, а частично разбежавшееся немецкое подразделение не скоро сможет стать боеспособным.

Часто несколько смелых бойцов, вооруженных автоматами и гранатами, могут всполошить и заставить всю ночь переминать целую роту противника. А не дать противнику отдохнуть, продержать его всю ночь в напряжении — большое дело. Это значит, что на следующий день он будет менее способен к активным действиям и, следовательно, его можно успешно атаковать. Многие бойцы и командиры, защищающие подступы к городу Ленина, отлично справляются с «организацией» бессонных ночей для фашистов. Неспроста в найденном у немецкого ефрейтора Бухаца неотправленном письме говорится, что даже в те редкие моменты, когда удается вздремнуть, «можно держать закрытым только один глаз».

Ночные вылазки, беспокоящий артиллерийский огонь, действия автоматчиков в тылу врага, сокрушительные контрудары и неожиданные атаки позиций противника — все это составные части активной обороны.

Надо изнурять врага, не давать покоя фашистам, которые боятся наших активных действий. Перед нами одно из многих писем, захваченных нашими бойцами на поле сражения. Солдат Теодор Бродле умоляет жену: «Помолись за меня богу, чтобы он меня защитил, так как мне нужно еще многое вынести». Через несколько строк снова: «Дорогая жена, молись с детьми каждый час, чтобы господь бог укрепил нас, защитил, так как здесь есть страшные часы». Заканчивается письмо тем же: «Дорогая жена, молись...».

Да, пусть фрау Бродле молится, но только уже за упокой. Теодор Бродле, как и многие тысячи гитлеровских солдат, пришедших завоевывать русскую землю, нашел свою могилу. Недаром он так дрожал от страха...

Не защищаться, а бить! — таков девиз каждого бойца Красной Армии. Бить, даже обороняясь! К молчанию, бездействию противника нельзя относиться равнодушно. Затишье означает подготовку. Дашь коварному фашисту собрать силы — поставишь себя под удар.

Закон боя прост: тот, кто опередил противника, тот обладает важным преимуществом.

Полковник А. ДАРЬИН.

Ленинград. (По телефону).

МАРУСЯ

(Рассказ раненого)

— Да, десять дней я здесь лежу.
С врачом веду войну...
Хотите, я вам расскажу
Про девушку одну?

Марусю знали все в полку.
Сама — из дальних мест.
Большая сумка на боку,
На сумке красный крест.

Дочь машиниста. Сирота.
Девчине — двадцать лет.
А как спевала! Красота!
Ну, голосистей нет!

Затянет песню — все поют,
Становятся кружком.
Полк в наступленьи. Полк в бою.
Маруся — за полком.

Сестренка!—крикнешь ей.—Пригнись!
Снаряд над головой!
Она ответит: — Отважись!
И дальше, в самый бой.

И пробивается вперед
Под грохот батарей.
Боец на землю упадет —
Она к нему скорей.

И перевяжет под огнем,
Как брата своего,
И позаботится о нем,
И вынесет его.

Тот день на берегу Днепра
Был жарок и суров.
И пушки бахали с утра
Из всех своих стволов.

Фашист проклятый лез и лез.
Через понтонный мост
Молодчики полка «СС»
Шагали спьяна в рост.

Мы не пускали их вперед.
И пьяный строй редел.
Мой друг, станковый пулемет,
Пять раз уже кипел.

В огне за Родину свою
Рождались храбрецы,
И, презирая смерть в бою,
За жизнь дрались бойцы.

Я ранен был. Не повезло!
Вдруг чую: горячо.
Сначала будто обожгло,
Потом смотрю: плечо.

И вдруг — Маруся тут как тут.
Откуда ни возьмись.
И достает из сумки жгут,
— Ну, говорит, держись!

Но только за рукав взяла,
Как охнула едва,
И покачнулась, и легла.
Смотрю: еще жива...

Я полз — не помню, где и как,
А мысль в мозгу одна:
Марусю нашу ранил враг!
Маруся жить должна!..

Ну, вот и все. Весь мой рассказ
Про девушку одну.
И вот я здесь лежу сейчас,
С врачом веду войну.

А где Маруся? На войне.
Ушла. Не удержать.
Вот почему обидно мне
Здесь дольше всех лежать!

Сергей МИХАЛКОВ.

Действующая армия.

—o—

ЗВЕРИ

В первых числах сентября над Хатьяновкой появился советский самолет. Фашисты подстрелили его и открыли зенитный огонь. Самолет загорелся. Летчик опустился на парашюте. Его поймали. В первый день фашисты выбили ему все зубы и вырезали язык. На второй день летчику отрезали нос, губы, руки и ноги, кастрировали летчика, сожгли волосы.

На третий день тело летчика было бездыханным. Пьяные изверги начали колоть его штыками, рвать кинжалами. Потом облили бензином и подожгли.

Об этих фашистских злодеяниях свидетельствует акт, составленный колхозниками Хатьяновки. Об этом скорбно рассказывают очевидцы — колхозники Тимофей Семенович Мажаков, Василий Тихонович Кобишев, Григорий Иванович Гончаров. Непередаваемые зверства двуногие звери творили на глазах многих женщин и детей.

— Мы просили офицера,— с горечью вспоминает колхозник Максимов,— отдать нам умирающего летчика, но на нас наставили пулеметы, винтовки.

* * *

Деревня Любовша. Когда-то не один прохожий любовался ею, спускаясь с горы. Теперь не узнать ее. Фашистские звери побывали здесь и оставили свои смрадные следы. Они сожгли 52 дома, много конюшен, амбаров, сараев.

В бою под Любовшей был тяжело ранен танкист Алексей Иванович Грачев. Истекая кровью, он подполз к огороду колхозницы Сидоренковой. Евдокия Матвеевна увидела бойца. Бралучесь, она подобрала его, промыла и перевязала раны. Но в хату вносить раненого было невозможно — там гуляли пьяные фашистские звери. Женщина вырыла в огороде яму, постлала в нее солому, устроила постель и спрятала бойца.

Три дня и три ночи она не отходила от Грачева, как родная мать, ухаживала за ним — кормила, поила, перевязывала раны.

Но фашистские подлецы узнали о скрывающемся танкисте, извлекли из ямы и на глазах у женщины начали терзать его. Они резали ему лицо и все тело, вонзали острые кинжалы в голову, шею.

Е. М. Сидоренкова с другими колхозницами похоронила тело умерщвленного мерзавцами танкиста.

Дорого заплатит выродки рода человеческого за издевательства над советскими людьми. Кровавое фашистское зверье не устоит против поднявшегося человечества. Оно будет раздавлено.

Батальонный комиссар Ф. КАЧАНОВ.
Старший политрук Г. КОРНИЕНКО.

Действующая армия.

ГОЛОС СЕРДЦА

Какие это волнующие человеческие документы!.. Они ежедневно приходят в Москву, в редакцию «Правды» с фронта, с передовых позиций. Они пишутся после сражений, перед атаками... В окопах, в лесу на полянке, на танке, на самолете. От них пахнет порохом. Эти письма показывают образцы стойкости и мужества в ожесточенных боях с врагом. Написаны они торопливо и кратко, но так страстно, что дышит каждая буква. Это — голос сердца.

«...Два «Мессершмитта» бросаются на меня. Один идет в лобовую атаку, думает, что у меня не выдержат нервы, что я отойду, и тогда он меня расстреляет. Еще за тысячу метров он открыл огонь. Но я выжидал, пока немец подошел близко... Ясно вижу фашистскую морду. Нажимаю на гашетку. Нервы у фашиста не выдерживают: он идет вверх, и я всаживаю ему в пузо очередь из всех пулеметов...».

Это—письмо летчика Василия Москальчука. Читаешь эти письма, и во весь рост поднимается перед тобой наш простой, бесстрашный советский человек в шинели, который жизни своей не щадит в боях за родину. Читаешь эти письма, и сердце заливает горячая волна благодарности, любви к нашим бойцам. И хочется работать лучше, больше... И все трудности, которые неизбежно приносит с собой война тылу, кажутся маленькими, ничтожными.

Товарищи пишут о товарищах. Красноармейцы — о своих командирах и комиссарах. Командиры и комиссары — о бойцах. «Я спешу описать вам нашего мужественного командира пулеметной роты Леонида Кирилловича Лепетюхина и познакомить весь наш советский народ с Лепетюхиным, — пишет фронтовик Миронов.—По внешности его вид напоминает веселого парня, но под таким видом, товарищи, скрывается гигантский человек, презирающий смерть!».

Миронов торопится. Он пишет карандашом. Буквы прыгают. Миронов торопится в очередной бой. Война есть война,— Миронов не знает, будет ли он жив после этого боя. Но он хочет, непременно хочет, чтобы все советские люди успели узнать о его фронтовом друге Лепетюхине.

Рота пулеметчиков получила приказ обрушить огонь на врага, чтобы дать возможность нашим стрелкам скопиться на нужном рубеже и ударить в штыки. Пулеметчики стали занимать выгодную позицию. Осколком мины ранило Лепетюхина в обе руки: разбиты левая кисть и правое предплечье. Но Лепетюхин, обливаясь кровью, ведет все-таки своих пулеметчиков вперед. Окровавленными пальцами он указывает им кратчайший путь до назначенного рубежа. Дошли... Лепетюхин отдает приказ открыть огонь. И сам тоже встает к пулемету. Он не может зарядить пулемет, его руки ранены.

— Товарищи, зарядите мне,—просит он.

Товарищи зарядили пулемет, и раненый командир стал стрелять. Воодушевленная героизмом своего молодого командира, рота срезала метким огнем фашистскую огневую точку, и наша пехота бросилась в штыки на врага.

Командир взвода Кострица с большой любовью рассказывает о своем командире — старшем лейтенанте Сарокове Григорие. Григорий — любимец бойцов. Под сильным артиллерийским и пулеметным огнем он подходит к бойцам, воодушевляет их бодрым словом, шуткой, советом и личным примером. Однажды Григорий заболел. Он лежал с высокой температурой в санитарной палатке, когда сообщили, что немцы начали обстреливать его подразделение. Григорий сорвал с себя одеяло, быстро оделся, явился к бойцам и пошел с ними в бой. Кострица с гордостью сообщает, что немцы прослышали о храбром Григорие и хотят его во что бы то ни стало убить. «...Они преследуют тонкую черненькую фигуру нашего командира. Где только проходит наш товарищ Григорий, там слышен свист «кукушек». Но нашего командира никакая сила не сломит. Да мы, бойцы, грудью защитим наших командиров, которые умело и храбро ведут нас в бой».

Иные письма написаны после гибели товарища на поле боя. Такие письма особенно горячи, в них кипит ненависть к врагу. Эти письма — клятвы отомстить за смерть товарища.

Младший лейтенант Локоть и политрук Овечко сообщают о геройской гибели своего юного фронтового друга — младшего сержанта Ивана Андреевича Пономарева. Налетели на нашу часть вражеские танки. Наша часть уничтожила их. Но товарищ Пономарев погиб в этом сражении.

«Сердце нашего друга билось еще пять часов после битвы, а потом перестало биться. Умирая смертью героя, Ваня сказал нам: «Братцы! Уничтожьте их до конца». Мы остановились на привал и, отдав последний долг своему боевому товарищу, похоронили его в приднепровских степях, близ колхоза имени Шевченко. У каждого из нас на минуту сверкнули в глазах слезы...».

На минуту!.. Тут же они, бойцы, поклялись отплатить фашистским гадам за смерть Ивана Пономарева и пошли в бой. А перед боем написали это письмецо, в котором просят советский народ помянуть добрым словом их друга — младшего сержанта Ваню Пономарева.

Товарищи бойцы! Народ не забудет своего молодого героя-защитника Ивана Пономарева. Народ никогда не забудет ни одного своего любимого сына, павшего смертью храбрых в боях за советскую отчизну.

Читаешь письма, и раскрываются героические страницы фронтовой дружбы, скрепленной кровью. Идет бой... Немецкая пуля тяжело ранит бойца Клакуна. Падает Клакун. Заместитель политрука Целиков подбегает к нему и взваливает его на спину. Под градом пуль несет его...

— Товарищ, — просит раненый Клакун, — оставь меня, тебя убьют...

— Молчи,—отвечает Целиков и выносит красноармейца с поля боя.

А пишет об этом третий боец — младший политрук Мандельнери. Пишет после боя. Его глаза покраснели от бессонницы, его руки покрыты пороховой копотью (следы этой копоти и на письме), он очень утомлен, но он спешит написать, потому что хочет, чтобы все знали, что «мы, люди разных национальностей, здесь, как родные братья, так нас воспитала наша благородная родина».

И об этой же дружбе с восторгом пишет батальонный комиссар Власов. Наша часть шла в контратаку на один из поселков Ленинградской области, занятый немцами.

— За родину! За Сталина! За Ленинград! — послышались дружные возгласы.

«Все бойцы шли, как львы, против фашистских мерзавцев, уничтожая их пулей, штыком, гранатой...».

И в первом ряду шли локоть к локтю Левин — русский, Белак — украинец, Аванесов — армянин, Цейтлин — еврей, Лекомцев—коми, Алжалхметов—татарин... Как одна семья...

Слава тебе, дружба народов нашей родины!

Читаешь эти простые, но драгоценные письма с фронта, и перед тобой проносятся одна за другой минуты, секунды боевой жизни.

...Идет бой за деревню Заболотье. В совхозе засели немцы. Наше подразделение вышибло немцев. Входят в сад совхоза. В саду — трупы замученных командиров и бойцов, которые ранеными попали в плен. Один из них, капитан-летчик, подвешен за руку и ногу к дереву. Другой изрезан ножом... Командир Беспалов собирает бойцов у трупов товарищей, и все клянутся отомстить гитлеровским собакам.

...Тридцать пять фашистских танков, мотопехота, мотоциклы контратаковали наш авангард, стремительно бросились на главные силы. Навстречу идет с батареей лейтенант Шишкин. Быстро развертывает Шишкин свои орудия.

Немцы открыли ураганный пулеметный и орудийный огонь. Падают, как подкошенные, наши бойцы и командиры. Минутное смятение. Лейтенант Шишкин встает во весь рост и властно приказывает:

— Огонь!

Бойцы вскочили, стали наводить, заряжать орудия. Стреляют даже раненые. Фашисты не выдерживают упорного огня и поворачивают оглобли. Батарея Шишкина уничтожила половину их танков. В шинели Шишкина — семь осколочных пробоин. Кобура бинокля разбита. На каждом орудии — вмятины.

— С такими людьми Красная Армия нанесет фашизму смертельный удар! — пишет полковник Громатович.

— Мы сделаем все, что в наших силах, чтобы уничтожить врага. Мы жизни своей не пожалеем, а шкуру с него сдерем. Они заплатят нам за все! Заверяем вас, товарищи в тылу, пощады врагу не будет. Нелегок наш бой, но мы победим. Как хотелось бы, чтобы письмо это дошло до вас!—так пишут все—и красноармейцы, и командиры, и комиссары, и санитары.

Дорогие товарищи! Ваши письма дошли. Дорогие товарищи! Каждая строка ваших писем вдохновляет людей советского тыла на новые подвиги во имя победы. Всеми своими мыслями, всем своим сердцем наш тыл с нашим фронтом. Гордимся вами. Верим вам. Будем помогать вам. Помогать самоотверженной работой в тылу. Помогать заботой о ваших семьях, живым словом, письмами, посылками, кровью для раненых. А если родина кликнет, каждый—и старый, и молодой, и мужчина, и женщина — готов взять в руки винтовку, гранату и встать рядом с вами, итти в смертельный бой против немецкого фашизма — самого лютого врага нашей родины.

Е. КОНОНЕНКО.

СУД «ШЕПТУН»

Разбрасывание провокационных листовок — один из излюбленных приемов германских фашистов, пытающихся дезорганизовать наш фронт и тыл. Парикмахер-красноармеец Х-ского запасного саперного батальона Александр Небойков, любитель всяких слушков и «новостей», оказался находкой для фашистских бандитов. Он подобрал пять фашистских листовок и вместо того, чтобы сдать их командованию, оставил у себя.

Намыливая щеки своим многочисленным клиентам, он вел с ними разговоры о погоде, о том, о сем.

— Не беспокоит? — прерывал он свой разговор классическим профессиональным вопросом.

И, напав на такого же любителя «новостей», он спрашивал:

— А вы знаете, что пишут немцы в своих листовках? Тс-с! Сейчас я вам покажу...

Небойков извлекал из кармана листовки и демонстрировал их перед любопытными.

Вскоре, однако, он встретился с более разборчивым слушателем. Один боец вполне правильно заключил, что парикмахер явно совершает государственное преступление, распространяя среди красноармейцев содержание вражеских листовок. Он доложил об этом командованию. Парикмахер был арестован. При аресте у него были обнаружены три фашистских листовки.

Представший перед судом Военного трибунала, Небойков признал себя виновным в том, что он хранил у себя эти фашистские листовки.

— Я нашел на фронте три листовки и сунул их себе в карман, не читая,—добавил он.

— Сначала вы говорили, что нашли пять листовок. Где же остальные две?

— Да... То-есть я нашел действительно пять листовок, но две из них я разорвал и бросил.

— Не указывал ли вам кто-нибудь на недопустимость хранения и распространения этих листовок? — спросил председательствующий.

— Однажды, — ответил Небойков, — когда мы втроем вели разговор о листовках, присутствовавший при этом младший сержант Петров сказал мне, чтобы я завтра же сдал листовки, но я как-то не успел их сдать...

Рассмотрев дело Александра Небойкова, Военный трибунал Московского военного округа, в составе председательствующего военюриста 3-го ранга тов. Сыцянкова, членов Военного трибунала—военюриста 3-го ранга тов. Пасикова и военюриста тов. Сикерова, при секретаре технике-интенданте 1-го ранга тов. Антипенко, постановил подвергнуть Небойкова лишению свободы на 10 лет, с поражением в правах на 5 лет.

11. Ночные бои // Газета «Правда». – 17 октября 1941 г. – № 288 (8696). – С 3

17 ОКТЯБРЯ 1941 г., № 288 (8696) ПРАВДА 3

Советские люди, сплоченные вокруг партии Ленина—Сталина, пройдут через все испытания и добьются изгнания немецких захватчиков с родной советской земли

МОСКВА И ФРОНТ

В эти грозные и суровые дни нет нужды говорить, как наши люди, особенно те, которые дерутся с немецко-фашистскими бандитами на передовой линии,—как они любят Москву. Вспоминаешь ночь, когда фашисты предприняли первый воздушный налет на Москву. Была ясная, тихая, летняя ночь. Мы лежали на фронте, высоко в небе проходили над нами немецкие воздушные пираты—самолеты. Мы знали: это на Москву. Бойцы ощущали это до боли. В ту ночь ко мне подошел молодой политрук Сергей Карагин и сказал:

— Хорошо бы было, если бы они нас сейчас побомбили... Вместо Москвы!

В этой короткой фразе таилось святое чувство. Человек хочет испытать все страдания, все муки, пройти через опасности бомбардировки, принять на себя огонь только для того, чтобы уберечь от опасности родную Москву. Все согласились с Сергеем Карагиным: да, пусть здесь бомбят, только не Москву. Это говорили красноармейцы, люди, может быть, никогда не бывавшие в Москве, может быть, не совсем твердо знающие ее историю. Это было проявление большой страстной любви к городу, к которому теперь приблизилась опасность, над которым уже нависла угроза немецких полчищ.

Бывая в частях, которые дрались на передовой линии на Западном направлении фронта, со многими приходилось говорить о войне, о боях, победах и поражениях. Но все наши разговоры неизменно кончались вопросом: как там в Москве? Как живет наш город?

— Да вы разве москвич? — спрашивали мы.

— Нет, я сибиряк, — отвечал один. Волжанин, — замечал другой.

Многое они знают о Москве понаслышке, но свой город любят. Они дерутся, эти люди, на подступах к нему, не щадя ни сил, ни молодости, ни жизней своих.

Теперь Москва переживает дни испытаний. Предстоит еще немалые трудности, немало тяжелых дней. К ним надо готовиться, потому что нужно выдержать все, что принесла эта война, это вероломное и разбойничье нападение гитлеровских орд на мирные города и свободный советский народ.

Москва уже не раз была в опасности. Ее жгли, обстреливали, бомбили. Но этот город нельзя покорить. Этот город всегда был и будет на веки веков русским городом, центром великой русской культуры, сосредоточием всей моральной и душевной красоты народа.

Москва — родной город каждого воина Красной Армии. Любовь к Москве, которой наполнен каждый советский человек, прививается нашим людям с молоком матери, она в крови людей. Вот почему с такой огромной тревогой люди воспринимают каждое сообщение о боях на подступах к Москве. Вот почему каждое такое сообщение вызывает у бойца на фронте желание крепче противостоять натиску врага.

Красная Армия ведет упорную борьбу, немало людей гибнет, но они наносят сильные удары по немецким танкам, по их механизированным войскам. Немцы сконцентрировали здесь много сил. Они собрали все, что у них было, они решили во что бы то ни стало пробиться к Москве.

Здесь, на подступах к Москве, идет борьба, жестокая, неслыханная по своему изумительному упорству наших людей. И здесь, на передовой линии, вспоминаются молодые красноармейцы, которые желали подвергнуться бомбежке лишь бы избавить от нее Москву. Бойцов фронта при мысли о Москве связывает единая нить, общность чувств наполняет их сердца, и она порождает спокойную волю, крепость нервов и непоколебимую веру в победу.

О. КУРГАНОВ.

Бойцы рабочего батальона Ленинградского района Москвы перед отправкой на фронт.
Фото М. Калашникова.

ГОТОВИТЬ БОЕВЫЕ РЕЗЕРВЫ ДЛЯ КРАСНОЙ АРМИИ!

Трудящиеся Иванова обучаются военному делу

Партийные и советские организации Ивановской области принимают активное участие в проведении всеобуча. Они оказывают серьезную помощь в этом деле городским и районным военкоматам. При помощи парторганизаций и комсомола были оборудованы помещения под военные учебные пункты, приобретено необходимое имущество и наглядные пособия и определен контингент обучающихся. Силами общественности изготовляются учебные пособия. Комсомольцы изготовляют деревянные винтовки, гранаты-болванки, станки для рукопашного боя и макеты танков.

Инструктора всеобуча подобраны из числа командиров запаса. При областном военкомате проводился кратковременный методический сбор инструкторов. В Иванове был проведен 8-дневный учебный сбор со всем командно-инструкторским и политическим составом всеобуча.

В ближайшие дни будут проведены двухдневные методические сборы инструкторов всеобуча, где они ознакомятся с новыми приемами рукопашного боя, с организацией занятий по тактике боевой и санитарной подготовки.

Обучающиеся в массе своей с первых шагов проявляют дисциплинированность и большое желание овладеть военным делом.

— Не пропустим ни одного часа занятий, приложим все усилия к тому, чтобы скорее овладеть военным делом,—так заявляет большинство обучающихся.

Лучше всего поставлено дело военного обучения на ряде учебных пунктов городов Иванова и Шуи. В Шуе, учтя некоторые недостатки первых дней учебы, 6 октября вопрос о всеобуче обсуждался на пленуме горкома партии. Сейчас в отдельных подразделениях обучающиеся вступили в предоктябрьское соревнование за лучшую военную подготовку.

Работники городских и районных военкоматов области понимают, что образцовое руководство всеобучем является сейчас одной из самых серьезных задач. Ивановская область в результате всеобуча даст новые десятки тысяч защитников родины.

Подполковник А. ЗУЕВ.
Ивановский военком.

В армию идет отличное пополнение

УЛАН-УДЭ, 16 октября. (Корр. «Правды»). Крепкое, бодрое духом пополнение идет в ряды Красной Армии. За два дня призыва в Железнодорожном районе г. Улан-Удэ не нашлось ни одного человека, который бы по состоянию здоровья был не годен к строевой службе. Призывники приходят на комиссию хорошо подготовленными, дисциплинированными бойцами. Многие из них уже имеют военную специальность.

Вместе с призывниками на пункты приходят их родители. Мастер вагонопассажирского цеха паровозо-вагонного завода С. Боков обратился в призывную комиссию с таким заявлением:

«Настал день очередного призыва 1922 года. Прошу зачислить моего сына Александра в Красную Армию. Я надеюсь, что он с честью выполнит свой долг перед родиной. Мой первый сын служит в Красной Армии. Если потребуется, то я сам плечом к плечу буду со своими сыновьями до последней капли крови защищать родину до полной победы над ненавистным врагом».

В призывную комиссию приходят юноши рождения 1923 и 1924 гг. и требуют досрочно зачислить их в ряды Красной Армии.

Просят принять в Красную Армию и те, кто служил в ней ранее. Рабочий Петр Рыкин подал заявление с просьбой направить его на Западный фронт, на место брата Александра, который геройски погиб в боях с полчищами Гитлера. Он пишет: «Меня не надо обучать военному делу. Я недавно оставил винтовку и прошу ее снова дать мне в руки, чтобы я мог отомстить людоеду Гитлеру за смерть своего брата».

В эти дни призывной пункт самое оживленное место в районе.

ЖЕЛЕЗНОДОРОЖНЫЙ БАТАЛЬОН

Приказ по войскам бригады гласил: «Н-ский железнодорожный батальон «за период совместных действий с частями бригады в районе узла К. и пяти направлений произвел работы по восстановлению разрушений, несмотря на систематическую интенсивную бомбежку. Об'являю благодарность командиру батальона тов. Куцу, комиссару тов. Ильину и всему личному составу».

Батальон Куца восстанавливал железнодорожные пути и линию связи на головных участках фронта, охранял железнодорожные об'екты, когда войска отходили для занятий новых рубежей, уничтожал мосты, к которым приближался враг.

В районе станции М. подразделение Красной Армии отошло на несколько километров. Перед железнодорожниками-бойцами была поставлена задача: уничтожить пути, заминировать участок. Батальон выставил на мосту свое наблюдение. Командир взвода Петр Воробьев ходил в разведку. Отряды врага приближались. Его передовое охранение было уже на входных стрелках станции. Вслед за ним двигались танки, шла немецкая пехота.

Батальон взрывал в это время выходные стрелки станции. Стараясь выиграть время, он завязал с противником бой. И вражеское передовое охранение отступило. Вслед за тем воздух стал сотрясаться от оглушительных взрывов. Ураганная канонада представлялась врагу как действие мощной артиллерии. Он вновь откатился назад, испуганный внезапным появлением советских батарей. Однако все это оказалось инсценировкой. Батальон «сотворил» артиллерийскую канонаду путем взрывов различных об'ектов станции.

Там, где по линии проходил батальон, враг не находил ни одного километра пути, ни одного вагона. Подразделения Красной Армии продвигались вперед. Тогда впереди них вновь вырастали отличные железные дороги, вновь появлялась на пролетах сеть проводов.

На перегоне Г. батальон восстанавливал пути. Бойцы рассказывали потом, как их «обслуживали» 18 фашистских бомбардировщиков плюс артиллерия. 18 фашистских бомбардировщиков плюс артиллерия не смогли все же помешать бойцам восстановить за сутки 10 километров пути.

У этих людей, об'единенных в батальон, было одно общее, родственное ремесло. Многие из них водили паровозы, как машинист Октябрьской дороги, ныне начальник штаба Судаков, управляли поездами, как главный кондуктор, ныне сержант Темный, вели железнодорожное строительство, как техник, а ныне лейтенант Субботин. Командир батальона Куц тоже воспитывался в железнодорожной семье, работал в одном из строительных коллективов Донбасской дороги.

Были дни, когда они забывали о своем ремесле. Магистрали оставались в стороне. Вместо инструментов они брали в руки пулемет или винтовку. Они били врага. Боевые дела многих из них записаны наравне с лучшими делами прославленных бойцов Красной Армии.

Вот один эпизод. Он произошел в то время, когда железнодорожному батальону пришлось сражаться бок о бок с одной из частей Действующей армии. Бойцы батальона готовились к наступлению на врага, засевшего в деревне М. Сержанту Черняевскому было дано задание—разведать силы противника. Пробравшись со своим отделением в деревню, он без единого выстрела уничтожил 9 фашистских солдат. В их укрытии расположилось отделение.

Вскоре началась атака. На врага посыпались гранаты, пулеметный и винтовочный огонь косил выбегавших из домов солдат. Раненный в грудь и обе ноги, Черняевский подполз к замолкшему пулемету. Черняевский бил из него до тех пор, пока не погасло сознание.

Бойцы продолжали наступать. Впереди с пулеметом в руках шел сержант Николай Турашвили, учитель железнодорожной школы Телавского района. Смуглое лицо его было в крови. Его пулемет расстреливал врага в упор. И те, на которых было обращено оружие сержанта, панически бежали. Потом Турашвили, обессиленный, медленно опустился на колени. Его подхватили бойцы. Он был ранен трижды: два ранения он получил еще в начале боя.

В этом двухдневном бою был убит комиссар батальона Ильин. Его хоронили в минуты затишья недалеко от широкой реки. Один из бойцов попросил слово. Он сказал:

— Мы любили нашего комиссара... Мы его любили.

И отошел в сторону, согнувшись. Тогда раздался высокий, звенящий голос другого бойца.

— За смерть комиссара Ильина — смерть фашистам!

В тот же день сражение было закончено. В густой высокой траве, вблизи могилы комиссара, лежали сотни трупов немецких солдат. Остатки врага, разгромленного батальоном, откатились далеко за деревню М. И тогда батальон вновь занялся своей непосредственной работой. Он восстановил полотно железной дороги и погрузил в вагоны боевые трофеи.

Ал. ЕВНИН.

МАССОВАЯ ОБОРОННАЯ РАБОТА

В РСФСР насчитывается более 60 тысяч изб-читален, колхозных клубов, сельских домов культуры и библиотек. В дни великой отечественной войны все эти культурно-просветительные учреждения стали центрами массовой оборонной работы. Избачи, клубные работники, библиотекари, вся сельская интеллигенция активно помогает фронту. Десятки тысяч общественников организуют сбор подарков Красной Армии, ведут занятия по противовоздушной обороне, участвуют в проведении всеобщего военного обучения среди населения.

Вот несколько примеров. Ростовский дом культуры и Тобольская изба-читальня (Ярославская область) создали агитхудожественные бригады, обслуживающие призывные пункты и воинские части. Выступают певцы, чтецы, музыканты. Настасьинская сельская библиотека (Московская область) организовала передвижную книжную выставку, посвященную великой отечественной войне, Ильинская библиотека — фотовыставку на тему: «Героическое прошлое русского народа». Обе выставки пользуются большим успехом у колхозников и сельской интеллигенции.

Широко развернула оборонную работу Малоярославская поселковая библиотека (Московская область), организовавшая посылку подарков на фронт. Библиотека и ее актив наладили сбор теплых вещей для бойцов Красной Армии, книг и художественных изданий для госпиталей. В этой работе участвуют десятки сельских педагогов, врачей, школьников.

Большую помощь населению в овладении военными знаниями оказывает Борисовская сельская библиотека (Ярославская область). Занятия по военному обучению посещают колхозники, служащие, интеллигенция. В селе оборудован кабинет военных знаний.

Многие избы-читальни хорошо организовали помощь семьям красноармейцев. Для этого здесь открыты справочные столы, где даются раз'яснения о льготах, предоставляемых семьям призванных в ряды Красной Армии. В необходимых случаях сельские активисты помогают в устройстве жен красноармейцев на работу и т. д.

ВООРУЖЕНИЕ ДЛЯ КРАСНОЙ АРМИИ

КАЗАНЬ, 15 октября. (ТАСС). Цех, которым руководит т. Улитин на Н-ском заводе, вырабатывает продукцию для вооружения Красной Армии. 14 октября цех выполнил годовое задание на 150 процентов. Сравнительно с довоенным уровнем выработка повысилась в 3,5 раза. Темпы нарастают из месяца в месяц за счет рационализации производства и лучшей его организации. Отлично работают сменный мастер Сергей Швецов, мастер участка Василий Кузнецов и инженер Новосельцева. Пример стахановцев-двухсотников тт. Шамаевой, Волковой и Даллетчаровой увлекает остальных. В октябре план также будет перевыполнен.

БАКАЛ МОЖЕТ ДАВАТЬ БОЛЬШЕ РУДЫ

В самом центре Уральского хребта расположено Бакальское месторождение железных руд. Запасы руды здесь огромные, превосходная руда содержит самый незначительный процент фосфора и серы. Во многих местах она выходит прямо на поверхность, что значительно облегчает добычу.

За дни великой отечественной войны бакальские горняки увеличили темпы своей работы. В августе с Бакала отгружалось руды на 40 процентов больше, чем в первом полугодии, а в сентябре — на 45 процентов больше, чем в августе.

Стахановцы подземного бурения, машинисты экскаваторов настойчиво повышают производительность труда. Добыча растет. Бакал может давать стране много больше руды, чем сейчас.

Принцип многозабойного обуривания [illegible] применяется на Бакале. Немало рекордов установили здесь передовые бурильщики Бабурин, Краснов[illegible], Заяц, Царевских. В начале этого года они давали по 6, 8 и даже 10 норм. Но это были только единичные рекорды. В массовом порядке многозабойное обуривание внедряется медленно, ибо существующие условия работ не обеспечивают его распространения.

Когда после временного оставления частями Красной Армии Кривого Рога мы, группа криворожцев, прибыли на Бакал, нам прежде всего бросилась в глаза кустарщина на шахтах. Бурильщику на Бакале не созданы условия для полной загрузки рабочего времени. Ему порой приходится бегать, лопатить, крепить, коногонить, словом, выполнять до десятка различных профессий. Постоянного рабочего места нет. Сегодня человека посылают в третью штольню, завтра направляют в четвертую, а послезавтра — опять на новое место. Разве можно в подобных условиях систематически давать высокую выработку?

Есть на руднике и другие недостатки. Запальщики, от которых зависит отдача руды, не заинтересованы в высокой выработке бурильщика. Заработок запальщика определяется не количеством выданной руды, а [illegible].

Сталкивались мы с такими фактами. Пробурил бурильщик Добров скважину в [illegible]. Пришел запальщик, заложил патрон, взорвал. Смотрим, мало руды в навале. А бурил Добров на полтора метра. В чем же дело? Оказалось, что, экономя взрывчатку, запальщик заложил не три патрона, а только два. Вот и получилось, что в навале не 15 тонн руды, как это бы полагалось, а только пять.

Когда я первый раз спускался на Бакале в шахту, раздавались голоса:

— Пусть попробует. Тут он того не сделает, что на старой работе.

Правильно. При нынешней организации труда Семиволосу ли или другому бурильщику невозможно добиться того уровня производительности, какой был у передовых людей Криворожья.

Но я решил не сдаваться. Побывал в шахте, изучил ее и поделился у [illegible] нескольких мыслей. Помог мне начальник участка подземных работ нашего об'единенного рудника тов. Пылтар. Систему разработки сменили на ту, которая была принята в Криворожье. Изменили заправку буров, нашли дополнительный шланг для продувки. Устранили отдельные неполадки. Первый месяц показал, что и на Бакале можно систематически вырабатывать по три — четыре нормы.

Предложенный мною метод быстро привлекли передовые бурильщики Бакала. Стали мы соревноваться с Васильком Кривоносовым. Подняли выработку Добров, Кураленко и многие другие.

В октябре мы стараемся еще больше улучшить работу. 9 октября, например, мне удалось обурить 10 забоев и выполнить более 8 норм. Прошел я 11,8 погонного метра. Такой проходки за смену на Бакале еще не было.

Значит, можно повысить производительность на руднике. При правильной организации труда все бурильщики могут работать не хуже, чем я. Но вот правильной-то организации труда на Бакальских рудниках и недостает. Простои у бурильщиков огромные, фронт работы мал, подготовительные работы отстают. Достаточно сказать, что за сентябрь план подготовительных работ был выполнен всего на 75 процентов.

На Бакале почему-то не принято ежедневно подводить итоги работы на всех участках. Здесь, видимо, не понимают, что если замер сработанного производить ежедневно и успехи передовиков делать достоянием всех, то это намного двинет вперед социалистическое соревнование. А вот гласности соревнования, общественного воздействия на отстающих нет до сих пор на Бакальском руднике.

Здесь еще сравнительно часто происходят аварии. То один механизм выйдет из строя, то другой. Почему? По той же самой причине. Нет организованности, нет контроля. К авариям относятся халатно. А ведь в военное время авария — не только убыток государству, но и польза нашим заклятым врагам. Надо сделать так, чтобы об аварийщиках знали все, чтобы на улице на них работники пальцем показывали: «Вот идет аварийщик».

Пора кончить с обезличкой на руднике. Квалифицированные рабочие должны работать только по своей основной специальности. Надо создать необходимые условия для тех, кто добывает руду (и не только для Семиволоса, как это кое-кто хочет сделать, а для всех бурильщиков, для всех машинистов экскаваторов). Забой свой бурильщик должен знать как своих детей. Вот тогда работа пойдет на лад.

На пользу родине, на страх врагам бакальские рудники могут значительно увеличить добычу. Для этого необходимо улучшить организацию труда, повысить требовательность и укрепить дисциплину.

Алексей СЕМИВОЛОС.
Бакал, Челябинской области.

НОЧНЫЕ БОИ

Немцы попробовали воевать с Красной Армией, используя те же приемы, что и в войне на Западе: днем вели бой, а ночью отдыхали. Но неожиданно для себя фашисты встретились с ночными ударами советских войск.

Ночной бой сильно отличается от дневного. Темнота затрудняет ориентировку. Местность, знакомая днем, ночью становится почти неузнаваемой. Отсутствие видимости не дает возможности пользоваться теми ориентирами, которые можно использовать днем. В темноте труднее отыскать и ликвидировать препятствия. Ночная тишина требует полной бесшумности движения. Очень сильно затрудняется управление подразделениями, так как командир не видит своих подчиненных, не может знаком или сигналом передать свое приказание.

Ночной бой ведется на самых близких дистанциях штыком, гранатой, лопатой и стрельбой в упор из автоматов, винтовок и пистолетов. Все это требует от бойцов, кроме специального обучения, высоких моральных качеств — храбрости, смелости, инициативы и отваги.

Немалое значение для успешных ночных действий имеет знание местности. Партизаны, например, используя каждую лесную тропинку, каждую канаву, незаметно проникают в стан врага и, нанеся ему сильный удар, незаметно исчезают.

Вследствие трудности маневрирования в темноте ночью решаются наиболее простые, не требующие сложного маневра, задачи: захват отдельного опорного пункта или узла сопротивления на переднем крае обороны противника, разгром его штабов или складов горючего и огнеприпасов, уничтожение танков в местах их скопления, захват пленных и т. д.

Успех ночной операции зависит от подготовки. Разведка заметно уточняет об'ект атаки, систему его охранения, подступы к нему, ориентиры. Заблаговременно выделяются группы для уничтожения охранения противника, устройства проходов через препятствия, для атаки об'екта и прикрытия отхода.

Артиллерия, минометы и пулеметы заранее готовят огонь по тем точкам противника, которые могут помешать выполнению задачи. Но самый огонь открывается только по требованию атакующих войск. Для того, чтобы в темноте не спутать своих с противником, все участники предстоящего боя надевают на руки отличительные повязки из белой материи. Кроме того, назначается пароль.

В зависимости от сложности задачи атака производится в полной темноте или на рассвете с таким расчетом, чтобы наиболее трудный и сложный элемент ночного боя — бой в глубине обороны противника — происходил на рассвете и днем. Под прикрытием темноты наступающие группы бесшумно продвигаются по разведанным подступам к месту броска в штыки. Атака начинается по сигналу одновременно в нескольких местах, при чем в некоторых случаях сигналом атаки бывают крики «ура», деморализующе действующие на противника.

Танки также находят применение в ночном бою. Прикрываясь шумом моторов авиации или стрельбой артиллерии, они по компасу выходят в расположение противника и, содействуя пехоте, давят его огневые точки, а при переходе противника в контратаку поражают его огнем с места, выполняя роль самоходной артиллерии.

Хорошо организованная ночная атака в большинстве случаев приносит успех. В сообщениях Советского Информбюро часто рассказывается о том, какой огромный урон наносят немецко-фашистским захватчикам ночные удары частей Красной Армии и партизан.

В последнее время немцы стараются не прерывать боев и на ночь. В ночном бою, так же как и днем, они стремятся использовать свою излюбленную тактику просачивания в тыл и устрашения противника. Небольшие группы, вооруженные автоматами, с большим запасом ракет, просачиваются через слабо охраняемые участки фронта и, проникнув в тыл наших войск, открывают ожесточенную стрельбу, выпускают большое количество ракет. Этим фейерверком немцы стараются создать видимость окружения и заставить наши части отойти. Одновременно вражеская артиллерия и минометы открывают интенсивный огонь не столько для поражения живой силы, сколько для создания морального эффекта. Вслед за автоматами продвигается немецкая пехота, прикрывая пулеметами свои фланги от наших контратак.

Эта нехитрая тактика была быстро раскрыта нашими войсками. Ей противопоставлена наша тактика обороны ночью. Прежде всего на ночь усиливается охранение, особенно на флангах и стыках между частями и подразделениями. Посты охранения снабжаются ракетами для освещения местности и сигнализации.

Огневые средства на ночь покидают позиции, с которых они днем вели огонь: артиллерия переходит на запасные, а пулеметы приближаются к переднему краю обороны для того, чтобы создать перед ним непроходимую огневую завесу.

Все виды оружия устраивают приспособления для стрельбы в темноте или при слабом освещении. Ударные группы заранее производят тщательную разведку направлений вероятных контратак. Танкам заранее готовятся позиции, с которых они ночью ведут огонь по пехоте и танкам противника. Для освещения поля боя наряду с прожекторами и ракетами используются простейшие приемы освещения.

На вероятных путях движения противника или в стороне от них поджигаются сараи, деревянные постройки, скирды сена и т. д. Пламя освещает подступ, а оборона остается в темноте. Освещение начинается после того, как обнаружено приближение противника.

Успех ночной обороны зависит от хладнокровия, стойкости и самообладания бойцов. На одном из участков Северного фронта подразделение старшего лейтенанта Черенко в течение дня отбило три атаки фашистов. К вечеру атаки прекратились, но разведка противника продолжала действовать. В сумерках наши пулеметы и минометы заняли новые огневые позиции и подготовились к стрельбе по лощине и кустарнику у переднего края обороны. Высланное вперед охранение имело, кроме ракет, бутылки с горючей жидкостью.

К ночи фашисты затихли, стараясь показать, что они отказались от атак. Но незадолго до рассвета фашисты начали выдвижение. Одна их группа подошла к кустарнику, о чем расположенное там наше охранение немедленно известило ракетой. Вспыхнувшее от брошенных бутылок пламя осветило врага, и по нему застрочили наши пулеметы. Вторая ракета показала, что противник сосредоточивается в лощине, но и оттуда ему прошмыгнуть не удалось. Минометы немедленно обстреляли лощину и рассеяли врага. Тогда он, используя данные дневной разведки, обрушился артиллерийским и минометным огнем по предполагаемым местам наших огневых средств, но пулеметы и минометы были в это время на новых позициях вне воздействия вражеского огня.

Стрелковые же части притаились. Противник решил, что оборона подавлена, перешел к активным действиям. Тут-то и ожила оборона. Сразу с разных сторон взметнулись в воздух осветительные ракеты, заговорили пулеметы и автоматы. Фашисты не выдержали губительного огня и сначала залегли, а затем с большими потерями отошли на свои позиции.

Так печально для немцев закончилась их попытка в ночном бою сломить упорство наших войск на этом участке.

Красная Армия имеет перед собой сильного, хорошо вооруженного врага. Надо полностью использовать все промахи и недостатки фашистов, бить их всюду и везде, не давать покоя ни днем, ни ночью. Пусть враг почувствует, что не только наши леса, но и наши ночи несут ему бесславную гибель.

Капитан В. КРАВЦОВ.

12. Документ о чудовищных зверствах фашистов // Газета «Правда». – 24 октября 1941 г. – № 295 (8703). – С. 2

ВО ЧТО БЫ ТО НИ СТАЛО ОСТАНОВИТЬ ВРАГА, СЛОМАТЬ ХРЕБЕТ ГИТЛЕРОВСКОЙ АРМИИ!

Танковый десант действовал тов. Лавриненко (слева сидят): Д. Ф. Лавриненко, старший сержант И. П. Белый, сержант В. П. Бородз и старший сержант В. Д. Федосов. Фото И. Халдеева.

«ТЫ СЛЫШИШЬ НАС, РОДИНА!»

Вот и опять день прошел в ожесточенных схватках, в кровопролитных боях. Под подмосковную Москву, под подмосковный сибирский пехотинец преподал немцам в грозном артиллерийском огне, в таранных танковых ударах, в смелых контратаках, в рукопашных схватках с врагом. Это значит, что каждая частица тела сейчас должна превратиться в огромный боевой сгусток, каждый нерв должен стать стремительным, каждое сокращение мускулов точной и каждый житель Москвы должен сражаться.

Нет и не может быть более священного долга у каждого советского человека, чем защита родной Москвы от вторжения извне, защита города нашего отца и деда, города, в котором рождался сам наш народ.

Все Москва уже сейчас превращается в сплошной военный лагерь. Весь его облик более решительный, чем прежде. Все в готовности к отражению. Беспрерывно вливаются боевые резервы в ряды защитников, которые знают уже на опыте немецко-фашистских войск, что такое Москва. Всегда помнят они, что за ними Москва, которую они должны защищать. Каждый из них знает, что за ним Москва, которую он должен защищать. Каждый из них знает, что за ним Москва, которую он должен защищать. Каждый из них знает, что за ним Москва, которую он должен защищать.

Москва — это наше сердце, наша душа, наша гордость. Москва — это наша слава. Москва — это наша честь. Москва — это наша жизнь. Москва — это наша свобода. Москва — это наша родина. Москва — это наша мать. Москва — это наша жена. Москва — это наша дочь. Москва — это наша сестра. Москва — это наш друг. Москва — это наш враг. Москва — это наша война. Москва — это наш мир. Москва — это наша победа. Москва — это наша смерть. Москва — это наша жизнь. Москва — это наша любовь. Москва — это наша ненависть. Москва — это наша месть. Москва — это наша справедливость. Москва — это наша истина. Москва — это наша ложь. Москва — это наша правда. Москва — это наша кровь. Москва — это наша плоть. Москва — это наша душа. Москва — это наш дух. Москва — это наше тело. Москва — это наше сознание. Москва — это наше подсознание. Москва — это наше бессознательное. Москва — это наше сверхсознание. Москва — это наше самосознание. Москва — это наше самоощущение. Москва — это наше самочувствие. Москва — это наше самопознание. Москва — это наше самоуважение. Москва — это наше самолюбие. Москва — это наше самомнение. Москва — это наше самодовольство. Москва — это наше самодурство. Москва — это наше самодурство. Москва — это наше самодурство.

Смелый удар танкиста Лавриненко

19 октября командир танка лейтенант Лавриненко получил задание уничтожить прорвавшихся противников, прорвавшихся на восточных к Москве и укрепившихся в населенном пункте В. Лейтенант Лавриненко поставил свой танк в засаду и следил за перемещением немцев на противоположном берегу реки.

Во время появления 20 немецких разведчиков и группа мотоциклистов. За ними следовал бронированный автомобиль, несколько машин с пехотой и противотанковая пушка. Лавриненко терпеливо выжидал момент для нанесения удара.

Когда немцы из пяти мотоциклов остановились. Немцы начали окапываться и устанавливать противотанковые орудия.

Старший сержант Федосов послал сказать танкам. Первым же выстрелом были перебиты провода взаимного огня и часть окопавшихся немцев.

— Полный вперед! — скомандовал Лавриненко.

Механик-водитель Белый дал полный газ и на предельной скорости помчался вперед.

Командир танка и сержант Борзых из пулеметов и пушек в упор расстреливали сопротивлявшихся немцев. Пятеро не могло остановить боевой экипаж. Отлично стреляют. Грозненская танка уничтожали бойцы врага.

Наша пехота, воодушевленная героическим поступком экипажа танка, с криками «ура» бросилась в штыковую атаку уничтожать остатков фашистов.

Выяснилось было стать неожиданным, что немцы попросили заведомо малыми и зарядными средствами, из которого не успели ни разу выстрелить.

Выбив немцев из населенного пункта В., экипаж Лавриненко захватил фашистскую пушку со снарядами, потащили машину с ценными оперативными документами, 10 мотоциклов, много автомашин, автоматов и пулеметов. На танке сюда вскоре до батальона убитых и раненых немцев. В машинах был обнаружен полный склад товаров и продуктов, награбленных немцами у населения. Здесь были женские туфли, сапоги, белье и даже... детские соски.

Батальонный комиссар К. МЕЛЬНИК.
Старший батальонный комиссар И. ДЕРЕВЯНКО.

Западный фронт, 23 октября.

Документ о чудовищных зверствах фашистов

В части, командиром которой является старший политрук Ивкин, сержант Илья Ивкин. Ивкин получил письмо от своих родных, выражающих их заветного фашистским войскам Новгородского района. Приводим его письмо полностью, с сохранением орфографии:

«Здорово умер дорогой Ильюша! Извещаем тебе все родные, которые остались живы Ивкины. Твой любимой сестрой Маня второй нет. Боролась не стала. Отец убил в партизаны. А про Тоню не знаем где, хотя она недавно разлюбе колхозом ее. Пашенка.

Когда немцы пришли в нам мы сидели в погребе. Когда они стали говорить по избам в одном конце, мы тогда выбежали в лес, и сейчас остались с нами в том были. Мы рады, что отстались тебе. Ваш сообщите, что Зенкус, твоего товарища, как партийного, угнали немцы вверх сел к деревне в полиции. Он имел полные сутки. Отец его сожгли также с ним разом. У нас было так, кто партийный, тех сжигали, а кто нет, того фашисты отправляли. Брошка вас не боись фашистской пули, желаем им глаза за все это.

Твои Марусе была у Досиной жены, когда пришли немцы с нами. Она бежала домой, он встретил пасынками, выругались последней деревня. Она стала отбиваться. Ей били, выносили глаза и три раз тянули штыком в живот.

Вот какие злые у нас в деревне Ильюша.

Ильюша, к сюда вообще тоже ужасно по избам в одном конце, мы тогда выбежали в лес, и сейчас остались с нами в том были. Мы рады, что отстались тебе. Ваш сообщите, что Зенкус, твоего товарища, как партийного, угнали немцы вверх сел к деревне в полиции. Он имел полные сутки. Отец его

Наша пехота, воодушевленная героическим поступком экипажа танка, с криками «ура» бросилась в штыковую атаку уничтожать остатков фашистов.

Выбив немцев из населенного пункта В., экипаж Лавриненко захватил фашистскую пушку со снарядами, потащили машину с ценными оперативными документами, 10 мотоциклов, много автомашин, автоматов и пулеметов. На танке сюда вскоре до батальона убитых и раненых немцев. В машинах был обнаружен полный склад товаров и продуктов, награбленных немцами у населения. Здесь были женские туфли, сапоги, белье и даже... детские соски.

Батальонный комиссар К. МЕЛЬНИК.
Старший батальонный комиссар И. ДЕРЕВЯНКО.

Западный фронт, 23 октября.

ВЧЕРА НА МОЖАЙСКОМ НАПРАВЛЕНИИ

К исходу вчерашнего дня в районе действия частей генерала Панфилова противник заканчивал сосредоточение своих сил у переднего края нашей обороны. Сегодня с рассветом фашистские войска перешли в бой на этом участке фронта несколько десятков танков, пехотных и до 2-й немецкой танковой дивизии.

На левом фланге героев дивизии идет беспрерывный бой. 129-й полк майора Капитанова. Некоторые населенные пункты по нескольку раз переходят из рук в руки, но прорвать линии обороны врагу не удается.

Шесть раз фашистские пехотинцы под прикрытием танков и артиллерии предпринимали в атаку на наши позиции. Наши командиры и политработники части тов. Капрова стойко и мужественно отражали атаки врага, отбрасывая совершенно гитлеровские банды на прежние позиции.

Лихая часть, расположенная на левом фланге обороны генерала Панфилова, в течение всего дня сдерживала наступление численно превосходящих сил противника, отражая все попытки врага прорваться к населенному пункту В. После беспрерывных атак немцам перебросили из-за линии стороны, около полка О., батальонную дивизионную группу. Она была немедленно уничтожена красноармейцами 1-го батальона лихой стрелковой части.

Сейчас на правом фланге Можайского направления противник не имеет особого успеха. В результате упорных, кровопролитных боев, в которых обе стороны несут тяжелые потери, части генерала Панфилова удалось выравняться к главному в стратегическом отношении пункту С. и занять прочный оборонительный рубеж. За четыре дня боев противник потерял здесь 47 танков, 2 батальона пехоты, 20 мотоциклов с пулеметными и минометными установками.

Выдающееся мужество проявил капитан тов. Мальченко. Вместе с небольшой группой бойцов он бесстрашно забрасывал фашистскую технику связками гранат и бутылками с горючей смесью. Даже после того, когда загорался сарай, в котором находилась группа смельчаков, никто не покинул своего поста. Под руководством капитана Мальченко бойцы продолжали уничтожать вражеского врага и, проверяя оружие, до последнего дыхания боролись с фашистами.

На правом фланге Можайского направления идут беспрерывные, ожесточенные бои. Враг возобновляет свои атаки по вчерашнему. Вчера на переломном участке был взорван действующий рубеж на Очере. Заходом Можайского фронта 241-й полк 110-й немецкой пехотной дивизии. В районе села О. концентрируется еще два села этой же дивизии.

Г. МАНЕРОВ.
Можайское направление, 23 октября.

КОНТРАТАКИ НАШИХ ЧАСТЕЙ НА СЕВЕРО-ЗАПАДНОМ НАПРАВЛЕНИИ

(От специального военного корреспондента «Правды»)

Продвинуться в районе Калинина, немецко-фашистские войска одновременно попытались перейти в наступление на Северо-Западном направлении фронта, в частности в районе озера Ильмень.

На ряде участков нашего фронта за последние дни происходили упорные бои. Сейчас можно сказать, что главная противника сторонами. Железная выгрузка и стойкость наших частей, их смелые и решительные контратаки привели к тому, что противник не только отброшен на исходные позиции, но и вынужден был оборонять свои тылы, понеся при этом большие потери.

На одном из участков фронта, где действуют бойцы тов. Морозова, фашисты начали проталкивать свои части обороны артиллерийского огня. Мотевая залпами артиллерийского настольно уничтожали и расстроили ряды наступающих. Тогда немцы перешли в контратаку, противник, не принял бой, обратился в бегство, бросая оружие и снаряжение.

Большая кавалерийской пехоты своей 30-батальон пытались занять деревню Л. и подошла уже к ее окраине. В это время артиллеристы открыли внезапный огонь по подходящим частям врага. Потеряв 200 человек убитыми, фашисты поспешно отошли в исходное положение.

В течение трех дней и ночей бойцы нашей части отбивали все попытки врага прорвать нашу оборону. В один из дней на позиции части вступил в бой полк, усиленный танками. Бойцы встретили фашистов сильным пулеметным, артиллерийским и минометным огнем. Выждав фашисты подошли в овраг и вместе с ними открыли бешеную пальбу. Но и здесь потерь. К концу третьего дня на поле боя осталось несколько сот трупов немецких солдат и офицеров. Большая солдат противника вновь пошли в атаку, но встретили здесь уже не такой отпор, как в первый раз. Они были встречены сильным артиллерийским и минометным огнем. Потеряв 200 человек убитыми, фашисты поспешно отошли в исходное положение.

В течение трех дней и ночей бойцы нашей части отбивали все попытки врага прорвать нашу оборону. В один из дней на позиции части вступил в бой полк, усиленный танками. Бойцы встретили фашистов сильным пулеметным, артиллерийским и минометным огнем. Выждав фашисты подошли в овраг и вместе с ними открыли бешеную пальбу. Но и здесь потерь. К концу третьего дня на поле боя осталось несколько сот трупов немецких солдат и офицеров. Большая солдат противника вновь пошли в атаку, но встретили здесь уже не такой отпор, как в первый раз. Они были встречены сильным артиллерийским и минометным огнем. Потеряв 200 человек убитыми, фашисты поспешно отошли в исходное положение.

Воздушные бои на подступах к Москве

В последние дни в районе Москвы стала густая облачность. И все же фашистские самолеты неоднократно пытались прорваться к столице. 21 октября налетело было свыше 17 немецких самолетов, 22 октября — 24 самолета, 23 октября — 4 самолета.

Части истребительной авиации, несущие охрану Москвы, надежно защищают небо и нанесли в ночь на 23 октября № 1. Летчики не отходят от своих машин, всегда готовы подняться в воздух.

Утром 23 октября части зенитных вооружений сообщили в штаб ПВО, что в Москве пробираются четыре немецких бомбардировщика. Известному было выслано звено истребителей. Вскоре советское звено фашисты, беспорядочно сбросив бомбы, повернули назад.

Сегодня некоторое время в воздух появился командир части тов. Рыбчев. Вскоре он заметил два фашистских самолета. Один из них был сбит. Второй был подожжен и сбит. Часть бомбардировщиков была уже вторгся его границы. Оставшиеся самолеты, не принимая боя, повернули назад.

Сегодня некоторое время в воздух появился командир части тов. Рыбчев. Вскоре он заметил два фашистских самолета. Один из них был сбит. Второй был подожжен и сбит. Часть бомбардировщиков была уже вторгся его границы. Оставшиеся самолеты, не принимая боя, повернули назад.

Сегодня некоторое время в воздух появился командир части тов. Рыбчев. Вскоре он заметил два фашистских самолета. Один из них был сбит. Второй был подожжен и сбит. Часть бомбардировщиков была уже вторгся его границы. Оставшиеся самолеты, не принимая боя, повернули назад.

НА ЗАЩИТУ МОСКВЫ!

Москва в приближении к ней районы фронта на осадном положении. Фронт и тыл города поглощена жизнь войск, сражающихся на фронте, жить каждому москвичу строго регламентируется интересами фронта. Москва превратилась в город-фронт. Сегодня Москва — фронт. В Москве — линия нашей обороны.

С каждым днем враг все более приближается к центру столицы. Нужно быть готовым к тому, что удары немецких войск могут застать многих врасплох. Бои, начавшиеся сегодня с утра, показывают, что каждая часть тех сейчас развивается в огромный боевой сгусток, каждый нерв должен стать стремительным, каждое сокращение мускулов точной и каждый житель Москвы должен сражаться.

Нет и не может быть более священного долга у каждого советского человека, чем защита родной Москвы от вторжения извне, защита города нашего отца и деда, города, в котором рождался сам наш народ.

Все Москва уже сейчас превращается в сплошной военный лагерь. Весь его облик более решительный, чем прежде. Все в готовности к отражению. Беспрерывно вливаются боевые резервы в ряды защитников, которые знают уже на опыте немецко-фашистских войск, что такое Москва. Всегда помнят они, что за ними Москва, которую они должны защищать. Каждый из них знает, что за ним Москва, которую он должен защищать.

Москва — это наше сердце, наша душа, наша гордость. Москва — это наша слава. Москва — это наша честь. Москва — это наша жизнь. Москва — это наша свобода. Москва — это наша родина. Москва — это наша мать. Москва — это наша жена. Москва — это наша дочь. Москва — это наша сестра. Москва — это наш друг. Москва — это наш враг. Москва — это наша война. Москва — это наш мир. Москва — это наша победа. Москва — это наша смерть. Москва — это наша жизнь. Москва — это наша любовь. Москва — это наша ненависть. Москва — это наша месть. Москва — это наша справедливость. Москва — это наша истина. Москва — это наша ложь. Москва — это наша правда. Москва — это наша кровь. Москва — это наша плоть. Москва — это наша душа. Москва — это наш дух. Москва — это наше тело. Москва — это наше сознание. Москва — это наше подсознание. Москва — это наше бессознательное. Москва — это наше сверхсознание. Москва — это наше самосознание. Москва — это наше самоощущение. Москва — это наше самочувствие. Москва — это наше самопознание. Москва — это наше самоуважение. Москва — это наше самолюбие. Москва — это наше самомнение. Москва — это наше самодовольство. Москва — это наше самодурство. Москва — это наше самодурство. Москва — это наше самодурство.

√ С ТОБОЙ, МОСКВА!

Мне сказал командир-подводник:
Не во сне я, а наяву
Повидать бы хотел сегодня
Дорогую мою Москву.

Грудью встать на ее защиту
Там, где к ней подходят враги.
Только с севера до Москвы-то
Расстояние — не пустяк.

Я хочу ей через пространство
Не в тесно ли, столица, честь
Многотонный фашистский
транспорт

Мы вчера потопили здесь!
Бьют по фронту, гвоздят по тылу
Немцев с неба, мои друзья,

Каждый день умножая силы
Не тесно ли, Москва моя!
По ночам, затаив дыханье,
Каждый наш заполярный пост
В блоках северного сияния
Видит грани кремлевских звезд.
Светят волоколом огнецам,
Морозов увлекая в бой,
Бойся, сердце родной России,
Нашей доблестью боевой!
Большим простого дарована,
Флота северного сыны!
Мы знаем, кроме расстояний,
От Москвы не отделены.

А. ЖАРОВ.

Действующий флот.

13. Не забудем и не простим // Газета «Правда». – 5 ноября 1941 г. – № 307 (8715). – С. 2

Отомстим немецко-фашистским мерзавцам за разграбление и разорение наших городов и сел, за насилия над женщинами и детьми! Кровь за кровь! Смерть за смерть!

(Из октябрьских лозунгов ЦК ВКП(б))

БОРЬБА ЗА ДОНБАСС

Д. АКУЛЬШИН.

Бои у озера Ильмень

И. ПАВЛОВСКИЙ.

КОМИССАР

А. ТАРАСЕНКОВ.

Западный фронт. Командир ...

НЕ ЗАБУДЕМ И НЕ ПРОСТИМ!

Б. ПОЛЕВОЙ.

Зверства фашистских извергов

КРОВОЖАДНЫЕ ФАШИСТСКИЕ СОБАКИ

А. ИСБАХ.

Налет советских самолетов на Данциг, Кенигсберг и Ригу

НАЛЕТ СОВЕТСКОЙ АВИАЦИИ НА ПРОМЫШЛЕННЫЕ ГОРОДА ГЕРМАНИИ

Политрук Т. ОРЛОВ.

НА ОЧЕРЕДНОЙ ПРЕСС-КОНФЕРЕНЦИИ ИНОСТРАННЫХ КОРРЕСПОНДЕНТОВ

Заявление польского солдата

БОЕВЫЕ ДЕЙСТВИЯ АВИАЦИИ

14. Григоренко Г. Зверства фашистов в Харькове // Газета «Правда». – 4 декабря 1941 г. – № 336 (8744). – С. 2

СОРВЕМ ПЛАНЫ ГИТЛЕРОВСКИХ ЗАХВАТЧИКОВ, РАЗГРОМИМ ПОД МОСКВОЙ ФАШИСТСКИЕ ОРДЫ!

Западный фронт, 3 декабря

(От специального военного корреспондента «Правды»)

Семнадцатый день наступления немцев на Москву характеризуется ослаблением активности противника на его флангах. Фланги своего подмосковного фронта немцы, как мы уже писали, усиленно выдвигали вперед и загибали с целью охвата Москвы с севера и с юга. Эти группировки противника встретили в своем продвижении жестокий отпор со стороны советских войск и несли большие потери. К тому же они находились в наименее выгодных условиях в смысле получения пополнений и боеприпасов.

На Клинском направлении немцы приостановили наступление, перешли к обороне, окапываются, возводят заграждения. На Сталиногорском направлении они, оказывая упорное сопротивление наступающим кавалерийским частям генерала Белова, продолжают медленно отходить к югу.

На Волоколамском направлении шли напряженные бои с переменным успехом. На отдельных участках наши части несколько продвинулись вперед, заняв ряд населенных пунктов. На других участках перевес сил оказался на стороне противника, и советским войскам в свою очередь пришлось оставить несколько деревень. 27 вражеских танков ворвались на улицы важного пункта К., но наша гвардейская стрелковая часть уничтожила 10 танков и после продолжительного боя очистила К. от противника.

Наиболее серьезное положение на Можайском направлении. После неудачных попыток прорваться к важному узловому пункту N и выйти на ведущую к Москве автостраду противник предпринял обходное движение. Обойдя пункт N с юга, он совершил бросок вперед. Точно таким же образом немцы пытаются сейчас осуществить продвижение в восточном направлении между Волоколамским и Можайским шоссе.

1 и 2 декабря происходил крупный бой в районе Н. Сейчас уже можно частично подытожить потери, понесенные противником в этом бою. Убитыми и ранеными немцы потеряли 1.100 человек, пленными — 55. Уничтожено 8 танков и несколько орудий, захвачено 10 пулеметов и 4 миномета. Наши части продолжают наступать на отдельных участках в районе С. Противник укрепился и сопротивляется упорно, вводя в бой свои вторые эшелоны.

Для иллюстрации состояния и настроений многих частей наступающей германской армии приводим выдержки из показаний ефрейтора 82-го пехотного полка 34-й дивизии Гаст, взятого на-днях в плен под Москвой:

«Наша дивизия и наш полк совершенно небоеспособны,— заявил Гаст на вопрос.— В роте—48 человек, а в начале войны было 180. В полку—два батальона, 3-й батальон не существует больше—он весь уничтожен. 10 ноября русские танки и артиллерия уничтожили наш обоз, и многие остались без оружия. В нашей роте без оружия 15 человек. Люди измучены от недоедания и физического напряжения. После 3—5 километров марша я устаю и не гожусь для боя. Настроение солдат отчаянное, боевой дух давно пропал. Если предстоит работа или наступление, слышится ворчание, недовольство. Октябрьское обращение командующего фронтом генерала фон Бок, который заявил, что артиллерия и самолеты русских уничтожены, было величайшей ложью, которую когда-либо навязывали солдатам.

Лучший офицерский состав из строя выбыл. Сейчас в роте только один офицер—лейтенант Бунк. Пополнение обучено плохо, может стрелять, но не может разобрать винтовку. Офицер Бунк говорит с нами так: «Я знаю, что вам тяжело, но и мне не легче. Мне приказывают, я приказываю. Раз надо, значит надо. Перестаньте ворчать».

Питание в ноябре лишь немного улучшилось. Люди отощали, обовшивели. Их мучают чирьи и кровавый понос. Из теплого получили только подшлемники и перчатки. Из дому пишут невеселые вести. Никто больше не верит в победу. Мы изверились».

Зато дух защитников Москвы, несмотря на всю тяжесть боев, очень высок. Новый прилив сил и энтузиазма принесли известия о победах советского оружия на юге. С живейшим интересом следят наши бойцы за успешно развивающимся наступлением наших союзников — англичан в Ливии. Каждый день борьбы богат новыми примерами беззаветного героизма и стойкости воинов Западного фронта.

Бойцам Красной Армии оказывают большую помощь партизанские отряды. 30 ноября Советское Информбюро сообщило о блестящем налете партизан на крупный германский штаб в одном из городов Московской области. По самым скромным подсчетам, партизаны уничтожили до 600 солдат и офицеров, 80 грузовиков, 20 легковых автомобилей, 4 танка, броневик, 5 мотоциклов, склад горючего, обоз с боеприпасами и авторемонтную мастерскую.

Сейчас все участвовавшие в этом славном деле партизаны благополучно вернулись из вражеского тыла. Военный совет Западного фронта наградил их орденами и медалями. Орденом Ленина награждены Владимир Жабо, Виктор Карасев, Израиль Лифшиц. Среди награжденных орденом Красного Знамени — партизаны Михаил Гурьянов и Андрей Устижанинов. Орденом Красной Звезды награждены партизаны: Дмитрий Верченко, Илья Волхонов, Василий Ломшев и другие.

Сегодня награжденным вручены ордена и медали.

П. ЛИДОВ.

ЗВЕРСТВА ФАШИСТОВ В ХАРЬКОВЕ

Фашистские варвары, ворвавшиеся, как разбойничья банда в цветущий Харьков, грабят и зверски убивают советских людей, пытают и насилуют стариков, женщин и детей. Вот что рассказывает о разбойничьих действиях немцев в Харькове И. Пискун, выбравшийся из фашистского ада:

— 3, 4 и 5 ноября через центр города по направлению к Белгородскому шоссе двигались немецкие части. На повозки и автомобили в качестве ездовых и шоферов были посажены пленные красноармейцы. Днем 5 ноября к одному из домов на улице Свердлова под'ехала машина. Солдаты кинулись в под'езды и начали вытаскивать из квартир перины, подушки, матрацы, картины, ковры, женские рубашки, детские носочки и штанишки. Когда одна из жительниц попросила вернуть взятое одеяло, унтер-офицер дважды ударил ее по лицу.

На площади Дзержинского фашисты установили репродукторы, орущие о новом «справедливом» порядке, который собирается установить Гитлер, а против репродукторов, как иллюстрация к новому порядку, ветер раскачивает трупы повешенных советских людей.

На крытом рынке, что на Конной площади, немцы устроили конюшню. Ночью на конюшне вспыхнул пожар. Фашисты устроили зверскую расправу. Из близлежащих домов немцы забрали 30 человек, 15 из которых тут же расстреляли, а остальных повели в концлагерь.

Неслыханному издевательству подвергли людоеды советских артистов. 5 ноября было отдано распоряжение всем актерам явиться для регистрации к зданию театра имени Шевченко. Когда артисты собрались, к ним подошли немецкие солдаты, запрягли их в повозку и погнали по самой людной улице к реке за водой.

Злодеяниям немцев в Харькове нет предела. Вот сведения, полученные в последние дни о преступлениях фашистских захватчиков. 150 рабочих завода «Серп и молот» на-днях расстреляны по обвинению в поджоге лесного склада. На могиле немецкого солдата, нашедшего себе бесславную гибель в Харькове, лежала каска. Игравшая неподалеку 6-летняя девочка нечаянно сдвинула каску с места. Фашистский солдат застрелил девочку.

Фашисты сеют смерть и пожнут смерть.

Г. ГРИГОРЕНКО.

Юго-Западный фронт.

Что творят немцы в Курске

ЮГО-ЗАПАДНЫЙ ФРОНТ, 3 декабря. (Спец. воен. корр. «Правды»). Вступив в Курск, немцы немедленно разграбили магазины. Затем они начали ходить по квартирам и отбирать все, что попадалось под руку: продукты питания, теплую одежду, обувь, ценные вещи. Разгулявшиеся фашистские молодчики хватали на улицах молодых женщин и девушек и силой уводили в гитлеровские дома терпимости.

По малейшему поводу и без повода германские разбойники убивают неповинных людей. Расстрелы без допроса и суда стали обычным явлением. Недавно фашистские мерзавцы публично расстреляли шесть жителей и группу раненых красноармейцев. Затем придрались к тому, что нашли на окраине убитого фашистского солдата, и снова устроили массовый расстрел.

Все мужское население города — от юношей до стариков — немцы выгоняют на тяжелые работы.

Фашистские офицеры и солдаты, расквартированные в селах, нередко превосходят своих городских головорезов. Кровь стынет в жилах, когда слушаешь рассказ о гнусном издевательстве над 65-летней старухой Королевой из села Олешенька — матерью командира Красной Армии. Немцы посадили ее в подвал и в течение двух часов заставляли лаять пособачьи.

Войска Южного фронта освободили за сутки около 100 населенных пунктов

ЮЖНЫЙ ФРОНТ, 3 декабря. (Спец. воен. корр. «Правды»). Удар, нанесенный войсками Южного фронта по бронетанковой группе генерала Клейста, был настолько силен, что неприятель до сих пор не может оправиться. Славные полки и дивизии Красной Армии, воодушевленные большой победой, продолжают стремительно преследовать разрозненные группы фашистов. Враг отходит на запад, оставляя тысячи убитых и раненых солдат и офицеров, бросая танки, орудия, винтовки, ящики со снарядами, автомобили.

Только за три дня — с 27 по 30 ноября — части генерала Харитонова, по самым предварительным подсчетам, захватили 53 орудия, брошенные немцами на поле боя. Дула этих пушек уже повернуты на запад, и лавина смертоносного металла летит на головы бегущих мерзавцев. Захвачено также 34 танка, 154 автомашины, 58 пулеметов. Не менее показательны трофеи, завоеванные частями генерала Ремизова. За два дня борьбы за Ростов бойцы Ремизова захватили 100 автомашин, 70 мотоциклов, 50 пулеметов, понтонный парк, 150 автоматов, имущество связи, винтовки, снаряды, патроны. Кроме того, уничтожено 500 автомашин, 25 танков, 250 мотоциклов и 20 орудий.

Путь от Ростова к Таганрогу поистине можно назвать кладбищем немецкой военной техники и живой силы фашистской армии. Отступление войск противника отмечено на всем левом крыле Южного фронта.

За истекшие сутки войска, действующие на левом крыле фронта, продолжали настойчиво преследовать врага, отходящего за реку Миус. По дорогам, по которым отступают немецкие части, на каждом перекрестке появились наскоро прибитые деревянные указатели со стрелкой, обращенной на запад, и с названием пункта «Мариуполь». Большая грунтовая дорога, ведущая к этому городу, загружена немецкими автомашинами, повозками, техникой и солдатами. Наша авиация непрерывными штурмовыми действиями и бомбардировкой уничтожает отходящие вражеские войска. Бойцы Красной Армии с исключительным воодушевлением гонят и истребляют немецких захватчиков. Наступательный порыв красноармейцев велик.

До сих пор фашисты грабили села, хутора, станицы, избивали население, жгли дома. В последние дни германские войска начали угонять с собой весь рогатый скот и лошадей, уводят из сел поголовно всех жителей. Под угрозой расстрела фашисты заставляют население рыть окопы, строить блиндажи, укреплять высоты. Перед фронтом, где наступает часть Героя Советского Союза тов. Петраковского, все населенные пункты пусты, а дороги заминированы.

Части генерала Ремизова в течение ночи и сегодня гнали и громят остатки солдат 60-й мотодивизии и дивизии СС «Адольф Гитлер», разбитых в Ростове-на-Дону. Отборные арийские вояки, до сих пор носившие кличку «непобедимых», показывают невозможные способности в отступательном беге. Бойцы генерала Ремизова сегодня подошли к восточным берегам реки Миус. В этом секторе фронта освобождено свыше 30 сел и деревень.

Попрежнему успешно наступают части генерала Харитонова, преодолевая слабое сопротивление разрозненных неприятельских групп. В этом районе нами также занято свыше 30 населенных мест. Части генерала Лопатина продвигаются на запад. Предпринятые немцами контратаки не дали никаких результатов. Все они отбиты. Врагу нанесен существенный урон. Частями Лопатина взято свыше 20 деревень, сел и хуторов. Всего на пути к Таганрогу за истекшие сутки мы овладели около 100 населенными пунктами.

Неприятельские войска вынуждены были начать отход и в секторе действия бойцов командира Комкова. Награжденная орденом Ленина часть, которой командует Василенко, сегодня в 6 часов утра сломила немецкую оборону, заняла пункт Д., ряд высот и, не останавливаясь, погнала фашистов к реке Миус.

На правом крыле фронта сегодня утром войска немецкого генерала Шведлера перешли в наступление, пытаясь атаковать наши части и овладеть пунктом П. Наступление отбито.

Авиационные части командира Вершинина сбили вчера 7 самолетов и уничтожили на земле еще 14 аэропланов.

В последние дни усилился поток посылок и подарков бойцам Южного фронта. Все они адресованы героям, освободившим Ростов-на-Дону, и сопровождены письмами, в которых выражается восторг и радость по случаю первых побед над ненавистными гитлеровцами. В посылках — свитеры, рубашки, носки, платки, бритвенные приборы, папиросы, сгущенное молоко, шоколад. Подарки идут из Сталинградской и Куйбышевской областей. На одном из полотенец, присланном в подарок бойцу, пионерка любовно вышила слова: «После боя—умойся, утрись и будь бодр, дорогой защитник моей свободы».

М. МЕРЖАНОВ.

Западный фронт. На артиллерийском наблюдательном пункте. На снимке (слева направо): разведчики-наблюдатели красноармейцы И. Герасимов, Н. Беляков и командир батареи младший лейтенант В. Рыбаков. Фото А. Устинова.

ИХ НОЯБРЬСКИЕ ПИСЬМА

(От специального военного корреспондента «Правды»)

В июле и августе немецкие солдаты в своих письмах и дневниках выражали твердую уверенность в скорой победе. В сентябре и октябре тон резко изменился. Уверенность начала исчезать, уступая место сомнениям, унынию, тоске. Наступил ноябрь, выпал снег, начались морозы, а конца войны все еще не видно. Немецкая армия голодает и мерзнет. Неизбежна зимняя кампания. О чем же пишут сейчас фашистские молодчики?

Перед нами—пачка свежих ноябрьских писем, найденных у пленных и убитых немецких солдат. Содержание писем — это уже сплошные жалобы на трудности похода и большие потери, сплошной вопль. От былого воинственного энтузиазма не осталось и следа.

«Дорогие родители и тетя! Ну и выпало время! Теперь я сразу познакомился с этими бестиями. Только и занимаешься вошебойством, столько вшей напало на нас. Счастье, что в Германии нет этого мучения. Но оставим вшей, для начала шлю сердечный привет»,— так начинает свое письмо родным солдат Матиас Эвер. Дальше он пишет: «Как холодно здесь было в последние ночи! Брр! На родине бывают подобные дни не больше одного раза в год. И в такой мороз стоять на открытом посту! Более того, ожидать наступления русских...

Я сейчас нахожусь южнее озера Ильмень. Могу вам сказать: кому война еще не осточертела, тот может здесь навоеваться вдосталь. Когда, знаешь, где находятся русские, то еще так-сяк. Но чаще всего они лежат в лесу в засадах. И в таких условиях уходить в разведку опасно».

Фельдфебеля Теодора Вартеса больше всего интересует один вопрос: скоро ли его дивизия будет сменена, скоро ли он сможет вернуться домой?

«Мы это несомненно заслужили,— пишет он своему приятелю обер-фельдфебелю Эдуарду Данскому в Кобленц на Рейне.— Наша рота прибыла на фронт в составе 180 человек, затем сократилась до 40 человек, после чего получила пополнение в 100 человек. Но с 16 октября до 12 ноября рота опять сократилась до 30 человек и, следовательно, принесла достаточно жертв и была все время на передовых. Ты можешь мне верить, Эди, я больше не хочу стать офицером. Лишь бы я только выбрался отсюда целым домой, а остальное не играет никакой роли. Теперь только понимаешь по-настоящему, как незначительно было все то, что раньше считалось важным.

Русские скорее дают застрелить себя в своем окопе, чем сдаются в плен. К тому же они еще и коварны. Часто они пропускают нас вперед и затем обстреливают с тыла.

Теперь покончено с маршами в грязи и слякоти, но зато снег лежит уже на 30 сантиметров и мороз 15—20 градусов. Мороз такой, что колет сквозь шинель, словно булавками. Что там слышно у вас о нашем отпуске? Идут ли еще новые призывы? Я с нетерпением жду того, чтобы узнать, буду ли я на рождество дома».

У солдата Карла Брукка недавно родилась в Германии дочь. Его жена Эрни в одном из своих писем, видно, пожаловалась на то, что материнство приносит ей много забот. Брукк отвечает ей:

«Я думаю, что это не стоит стольких переживаний, как эта война в России. Что могут значить даже многие часы ночного покоя, прерванные криком ребенка? А мы, как много ночей не пришлось нам совсем спать! Сколько ночных атак русских нужно было отражать, и все время каждую ночь, даже сейчас, мы ждем русской атаки. И все в необозримом кустарнике и лесной чаще, где почти за каждым деревом и кустом оказываются русские и не знаешь, откуда — спереди, справа или сзади — они могут напасть. За всю войну, моя милая, я ни раз не видел чистой постели и, разумеется, не отдыхал на ней. Я ни на одну ночь не снимал еще своих брюк.

Милочка, всего этого я не могу тебе даже описать. До сих пор у меня не было в обычае сообщать тебе обо всех превратностях военной жизни, но об этом могут быть написаны тома и отнюдь не легкой прозой. Я хочу дать тебе хорошо понять, что у нас здесь отнюдь не прогулка, что у нас тяжелые дни. Война во Франции не идет ни в какое сравнение с войной в России. Все говорят — лучше десять раз Францию, чем один раз Россию».

Мы привели три письма, взятых наугад из об'емистой пачки писем. Мы привели их без комментариев. Но, собственно, разве нуждаются в каких-либо комментариях ноябрьские письма немецких солдат?

Любопытно, о чем будут писать немцы в декабре?

Н. ПАВЛОВСКИЙ.

Северо-Западный фронт.

Успешные действия нашей авиации

КАЛИНИНСКИЙ ФРОНТ, 3 декабря. (Спец. воен. корр. «Правды»). Сегодня наши наземные части укрепляли занятые рубежи. С утра над полями разыгралась метель. Несмотря на это, наша авиация действовала весьма активно, ведя воздушную разведку, бомбя обозы, рассеивая скопления немецкой пехоты.

Замечательное летное мастерство показал экипаж летчика Крайнова, посланный в воздушную разведку. Несмотря на неблагоприятную погоду, он, перелетая порой на бреющем полете, блестяще выполнил боевое задание, а затем метко сбросил весь бомбовый груз на укрепления и окопы врага и расстрелял все патроны по скоплениям немцев.

Летчики части полковника Оленева подвели сегодня итоги боевой работы за месяц. Тесно взаимодействуя с наземными частями, они уничтожили 26 самолетов, 67 танков и 15 броневиков врага, разбомбили и сожгли 407 машин с грузом и войсками, уничтожили свыше 4.000 солдат и офицеров, сожгли важную переправу.

Б. ПОЛЕВОЙ.

БОИ С ПЕРЕМЕННЫМ УСПЕХОМ

ЗАПАДНЫЙ ФРОНТ, 3 декабря. (Спец. воен. корр. «Правды»). Попытки противника в районе города С. вклиниться небольшими разведывательными группами в наш передний край обороны были отбиты минометным и пулеметным огнем. Артиллерией наших частей подавлено 4 минометных батареи противника.

В районе города А. бои идут с переменным успехом. У фашистских захватчиков отбиты еще два населенных пункта — Б. и М. В районе города А. фашисты потеряли полторы тысячи человек убитыми.

Л. МИТНИЦКИЙ.

ГОРДОСТЬ БАЛТИКИ

(От специальных военных корреспондентов «Правды»)

Лейтенант М. Егоров лежал в окопе на передовой позиции под Ленинградом и наблюдал в бинокль за передвижениями противника. Над головой наблюдателя просвистел свой тяжелый снаряд и упал в расположение немцев. Было видно, как жарким светлым пламенем загорелись цистерны с бензином. Второй снаряд угодил в дом, где, по сведениям разведки, находился штаб дивизии «СС». С третьего снаряда перешли на поражение живой силы...

На другой день Егоров, укрывшись в густых ветвях ели, продолжал наблюдение. На этот раз под обстрел был взят район перекрестка дороги. Здесь немцы закопали три своих танка. Они не давали возможности нашей морской пехоте продвинуться вперед. «Залп!..». Один танк уничтожен. Два других замолчали. Фашисты выскочили из башен и бросились к своим. Дорога стала свободной. Наши части двинулись вперед.

Артиллерия перенесла огонь и стала бить по аэродрому. Здесь были ангары, склады, база с горючим, танки, машины и дивизионный обменный пункт. С первого же попадания от дома, где были расквартированы немецкие летчики, остались две стены.

— Южнее! — передал корректировщик.

Загорелись цистерны... Потом склады. На третий день тяжелыми дальнобойными снарядами были сметены с лица земли трехорудийная 75-миллиметровая батарея, две минометных батареи, пулеметные гнезда. Егоров наблюдал, как вслед за огнем артиллерийского шквала пошла в наступление наша морская пехота и заняла деревню, выбив немцев.

Тщетно стали бы вы искать артиллерийскую батарею, меткий огонь которой корректировала группа моряков. Это бил с моря «Киров». Время от времени над его бортом вспыхивали желтые огни выстрелов. Звук отстает по скорости от быстроты света. Лишь через несколько секунд слышится глухой, короткий удар.

Изо дня в день вот уже сколько времени могучая артиллерия крейсера «Киров» наносит врагу тяжелые потери на подступах к Ленинграду.

Немцы отвечают. Они бросали на «Кирова» эскадрильи тяжелых бомбардировщиков. Они обрушивали на корабль шквал артиллерийского огня. Все напрасно. Крейсер отражал атаки противника и продолжал свое дело.

Сигнальщики, зенитчики, рулевые, машинисты «Кирова» — честь им и слава! Под разрывами авиабомб стоят они на своих постах, даже не пригибая голов в момент ожесточенных бомбежек. Так было под Таллином. Крейсер маневрировал в бухте, ведя непрерывную дуэль с тяжелыми батареями немцев. Снаряды немцев ложились у борта, осколки летели на палубу. Из-за облаков с воем пикировали самолеты. Ярко блестели брошенные бомбы. Справа и слева в воздух поднимались огненные водяные столбы. Крейсер продолжал маневрировать. Рулевые старшины Андреев и Баршанов мгновенно перекладывали руль по приказанию командира. «Киров» уклонялся от атак с воздуха и проводил огонь. Залпы точно ложились по немецкому переднему краю.

Затем — переход, памятный всем балтийцам, — героический переход в Кронштадт. Немцы 27 августа заявили по радио: «Советский Балтийский флот окружен. Ни один корабль не уйдет живым». А «Киров», как и все боевое ядро нашего флота, до последней минуты вел огонь, прикрывая посадку наших войск на транспорты, а затем славно вышел.

В пути — атака шести немецких торпедных катеров. В сумерки с разных сторон шли они на крейсер, поднимая пенистые буруны. Катера заметили сигнальщики «Кирова».

Огонь! Стреляет главный калибр, стреляют противоминные орудия. Атака врагов отражена — катера не смогли выпустить торпеды.

Летят на «Киров» самолеты — снова тот же результат.

На пути «Кирова» густое минное поле. Все мины в параване. Старшину второй статьи тов. Кашубу прикрывают огнем. Он осторожно сползает по корпусу крейсера к воде, держа в руках электросварочный аппарат, и перерезает тралящую часть. Вместе с минами она остается за кормой. «Киров» идет дальше.

И вот он пришел вместе со всеми кораблями. Орудия главного калибра, как тяжелым ударом молота, бьют и плющат немцев под Ленинградом.

Снова лезут в атаку на «Киров» бомбардировщики врага. Фашистский ас пошел в пике на корабль. Об этом доложил наблюдатель.

— Пойти-то пошел, — бросил старшина второй статьи зенитчик Верченко, наводя на цель, — а вот выйдет ли?

И он ударил по фашисту из тяжелого пулемета. «Юнкерс» продолжал пикировать. Вот он уже над самой мачтой «Кирова». Пулеметчики бьют в упор, немец с полным грузом бомб врезается в воду...

От одного из вражеских ударов загораются на палубе крейсера глубинные бомбы. Это угрожало «Кирову» взрывами. Выхватив А. Сухов бросается к месту пожара, вместе с ним старшина первой статьи Шашков. Под обстрелом врага они сбивают пламя. Корабль спасен. Тов. Сухов за этот подвиг недавно награжден орденом Красного Знамени.

Кировцы помнят о том человеке, который все силы, всю жизнь отдал стране, партии, народу. Они помнят о Сергее Мироновиче Кирове. Они дерутся страстно, горячо, как он.

Младший политрук Григорий Поповоренко с отрядом краснофлотцев защищал Таллин, устилая подступы трупами немецких солдат. Поповоренко ушел последним. Транспорты и корабли были уже далеко. Немцы за плечами. Поповоренко пошел со своими четырьмя бойцами в воду. По отмелям добрались до мыска. Там старик-рыбак дал сухую одежду и немного хлеба.

— Возвращайтесь, товарищи!

— Мы вернемся,— сказал Поповоренко.

Он опустил вместе с моряками шлюпку. Насилу законопатили ее. Сели друзья в старую посудину, пошли — не на веслах, а на досках. Немецкая артиллерия накрыла их. Шлюпка перевернулась. Двое бойцов, раненые, утонули. Поповоренко с другими сел на киль шлюпки верхом и продолжал поход по назначению. Их подобрал катер, доставил на транспорт. Поповоренко выдержал тут 48-часовые атаки и бомбежки врага. Вернулся на крейсер. Младший политрук Поповоренко задание выполнил.

Крейсер «Киров» — гордость и любовь балтийских моряков, один из первенцев нашего тяжелого советского судостроения. Он был спущен на воду в день годовщины злодейского убийства Сергея Мироновича — 1 декабря. В 1939 году, тоже 1 декабря, он впервые вышел в боевую операцию и уничтожил белофинскую батарею.

Память о Кирове — народном вожде, комиссаре — живет в славных делах крейсера. Попрежнему на корабле, на почетном месте—бронзовый барельеф Сергея Мироновича. В салоне, где командиры проводят короткие минуты отдыха, — шелковое панно: Киров стоит на мостике, вокруг — зеленые валы Балтики. В клубе — знаменитые, вечные, золотые кировские слова — о любви к жизни.

Растут кадры большевистской организации на крейсере. Вступая в ряды партии, моряки дают клятву быть достойными кировцами.

— Я дал за последнее время 15 рекомендаций в партию нашим бойцам,— говорит старший лейтенант мастер артиллерийского огня тов. Клименко.

Кто эти люди? Новое поколение боевых балтийцев, кировцы — комсорг башни Киселев, наводчик Евтинов, командир орудия Павлов. Они не подведут своего учителя.

Кировцам идут письма от родных, друзей. Одному из героев крейсера пишет брат с Украины. Это письмо переправили на почту советские партизаны.

«Город Киев, 1 ноября. Здравствуй, дорогой брат Коля! Шлю тебе привет от себя, дочки и жены Тани. Получишь ли ты мое письмо, сомневаюсь. Коля, напишу пару слов о жизни.

27 октября по Крещатику проходила колонна немцев. В этот момент с 5-го этажа бросили бомбу. Она как раз угодила в середину колонны. Много было убито, а еще больше ранено. Немцы решили отомстить и пошли облавой. Потом завели пойманных в большое здание по улице Мешкинского. Стали греть железо и прикладывать к телу. Об этом узнали женщины-партизанки. Через окна они забросали здание гранатами, уничтожили всех шкуродеров.

Наш отряд часто выходит на шоссе Житомир—Киев, чтобы не дать немцам везти все наше награбленное.

Вчера нам сообщили, что немцы в Гуляях устроили вечеринку. Мы туда потопали. Ночью окружили дом и забросали гранатами. В живых из немцев никто не остался. Мы уничтожили 35 солдат и четырех офицеров.

Наша мощь все возрастает.

До свиданья. С приветом

Твой брат Сеня».

Слышим наш голос, Сеня, слышим голос лихих партизан Украины.

Слышит Балтика, бейте проклятых немцев до единого.

Будь жив Сергей Миронович, он пришел бы на крейсер, он пожал бы руки славным бойцам, он сказал бы им, как говорил когда-то:

«Пусть знает все, кто хочет поправлять свои безнадежные дела за счет Советского Союза, что мы сумеем организовать полный разгром противника на фронте».

В. ВИШНЕВСКИЙ, Н. МИХАЙЛОВСКИЙ, А. ТАРАСЕНКОВ.

Краснознаменный Балтийский флот.

БОЙ ЗА ВЫСОТУ

КРЫМСКИЙ УЧАСТОК ФРОНТА, 3 декабря. (Спецкорр. ТАСС). Героические защитники Севастополя стойко сдерживают напор гитлеровских захватчиков. Наши части прочно удерживают ранее занятые рубежи.

Немецко-фашистские войска, закрепившись на одной из господствующих над местностью высот, держали под обстрелом важную дорогу. Более десяти дней наши подразделения штурмовали высоту, но враг, зарывшись в землю, оказывал яростное сопротивление. После интенсивной артиллерийской подготовки вчера часть смелой атакой выбила врага и закрепилась на высоте.

15. Ставский В. Вот они какие – немецкие грабители и убийцы // Газета «Правда». – 7 декабря 1941 г. – № 339 (8747). – С. 2

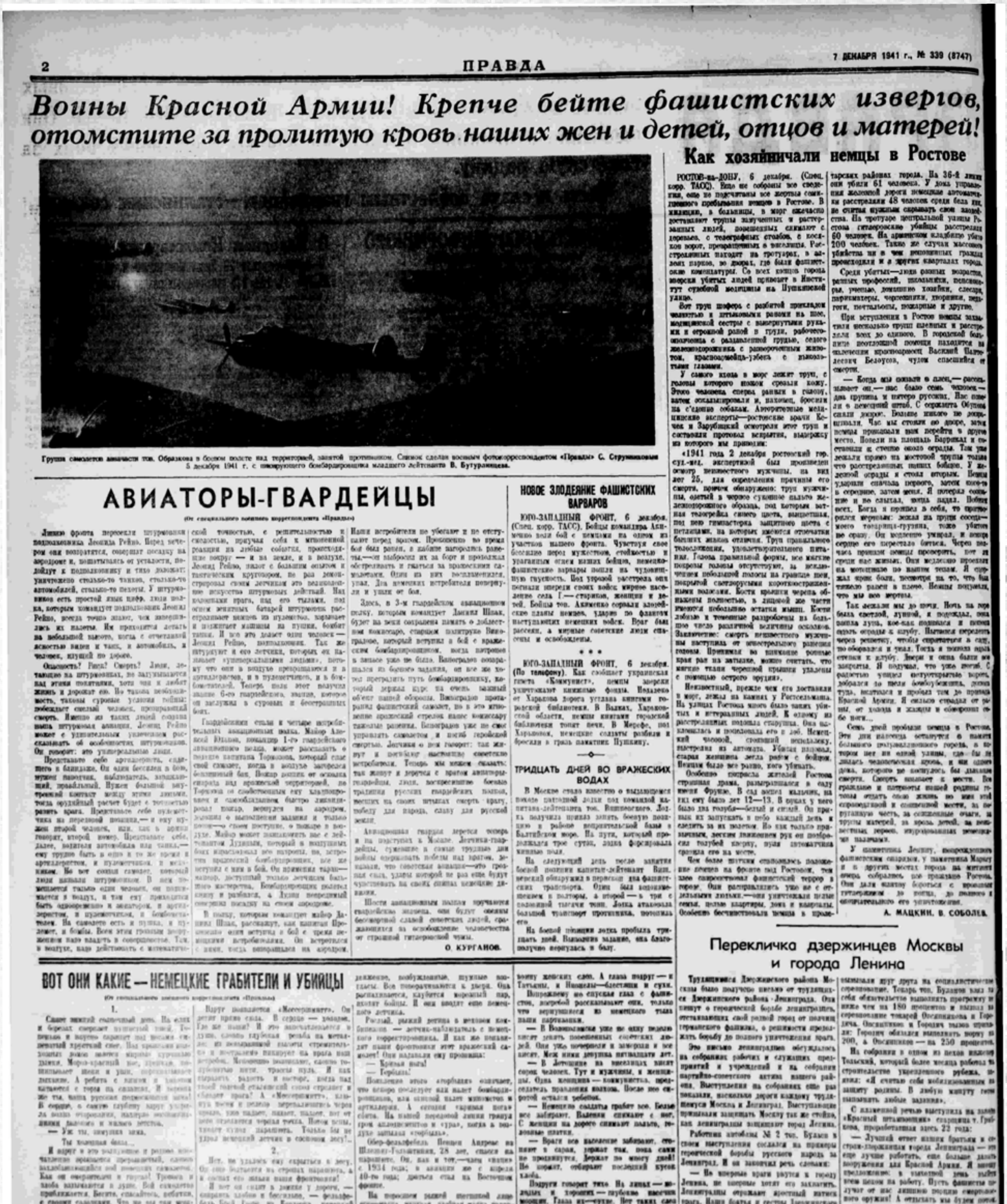

Воины Красной Армии! Крепче бейте фашистских извергов, отомстите за пролитую кровь наших жен и детей, отцов и матерей!

АВИАТОРЫ-ГВАРДЕЙЦЫ

О. КУРГАНОВ.

НОВОЕ ЗЛОДЕЯНИЕ ФАШИСТСКИХ ВАРВАРОВ

ТРИДЦАТЬ ДНЕЙ ВО ВРАЖЕСКИХ ВОДАХ

Как хозяйничали немцы в Ростове

А. МАЦКИН, В. СОБОЛЕВ.

ВОТ ОНИ КАКИЕ — НЕМЕЦКИЕ ГРАБИТЕЛИ И УБИЙЦЫ

Вл. СТАВСКИЙ.

Перекличка дзержинцев Москвы и города Ленина

Н. ФРОЛОВ.

16. Зверства немецких разбойников // Газета «Правда». – 8 декабря 1941 г. – № 340 (8748). – С. 3

КРАСНОЙ АРМИИ НУЖНО БОЛЬШЕ МИНОМЕТОВ

Наши рабочие, инженеры и техники дадут их фронту!

1. На энском заводе. Осмотр готовых минометов перед сдачей их Красной Армии. 2. Минометчики-красноармейцы энской части Западного фронта Д. Ивыгин и И. Орлов на огневом рубеже. Фото А. Устинова.

Прекрасная инициатива

Мыловаренная фабрика, естественно, не занималась производством оружия. Но может ли такая фабрика в дни войны делать вооружение, скажем—минометы? Такой вопрос задали себе руководители и инженеры фабрики, осмотрев закрытую выставку вооружения, устроенную городским комитетом партии.

На фабрике есть своя механическая мастерская, есть квалифицированные слесари, токари. И товарищи решили: они будут здесь делать минометы.

Не было чертежей. Тогда миномет принесли в мастерскую, разобрали его на части. Группа инженеров принялась чертить эскизы деталей с натуры. Эта кропотливая работа продолжалась много часов, но никто не шел домой, пока всего не сделали.

Когда эскизы были готовы, секретарь райкома партии созвал представителей промысловых артелей района, которые могли бы взять на себя изготовление отдельных деталей миномета. В кооперацию вошли 5 артелей. Изготовление стволов, амортизационного устройства и окончательная сборка миномета остались за мастерской мыловаренной фабрики. Так произошло кооперирование мелких механических мастерских, об'единившихся для выполнения заказа фронта.

Рабочие, инженеры и техники взялись за новое дело с огромным энтузиазмом. Горячее желание реально помочь фронту удесятерило силы. Люди трудились без устали с тем вдохновением, когда часы летят, как минуты, и оторваться от работы нет сил. Многие товарищи сутками не уходили из мастерской. Зато какое радостное возбуждение охватило всех, когда в комнате, именуемой сборочным цехом, появились первые семь минометов!

Военные специалисты дали о минометах положительные отзывы. Это была большая победа маленького коллектива.

Сейчас коллектив мастерской, стремясь увеличить выпуск новой продукции, совершенствует процесс обработки деталей. Главный механик и слесарь-стахановец разработали новый метод обработки стволов, в результате работа пошла вдвое быстрее. Главный механик работает над изготовлением штампов. Это еще более ускорит процесс производства.

Кооперирование большого числа мастерских было связано с рядом неудобств. По инициативе директора фабрики производство деталей миномета сейчас концентрируется только в двух местах. Оборудование и инструментальное хозяйство остальных артелей об'единяется. Для мастерской выделено специальное помещение, где смонтированы токарные, сверлильные, фрезерные и строгальные станки. Теперь это настоящий цех минометов.

Этот пример свидетельствует о том, что готовить оружие может предприятие, имеющее даже небольшую механическую мастерскую.

П. МИХАЙЛОВ.

Город N.

ОСВОИЛИ ПРОИЗВОДСТВО МИНОМЕТОВ

N-ский завод издавна занимался выпуском запасных частей. В дни войны коллективу было предложено переключиться на изготовление военных заказов.

Недавно на завод стало прибывать оборудование одного литейно-механического предприятия, эвакуированного из-под Москвы. Переезд на новое место коллектив этого завода провел организованно, захватив с собой не только станки, но и кабель, трансформаторы, инструменты. Завод пополнился и новыми, квалифицированными кадрами, и дополнительным оборудованием.

Это дало возможность освоить заказ на минометы — продукцию, которую здесь начали недавно изготовлять впервые. Приступая к этому производству, завод в течение некоторого времени давал значительно меньше, чем он мог давать. Это происходило по ряду причин, о которых следует сказать, чтобы они были учтены другими предприятиями, если им придется осваивать новые изделия.

Одна из основных причин заключалась в том, что завод был кооперирован со слишком большим количеством других предприятий. Смежники нередко подводили. Начиналась беготня в обход партии, оттуда нажимали на неаккуратных директоров, а тем временем на заводе нарушались сроки выдачи продукции. Почти готовый миномет иногда стоял в сборном цехе только потому, что по вине смежной артели не хватало обыкновенной отвертки или плоскогубцев.

Руководители завода решили многие принадлежности к миномету производить в своих же цехах. Точно так же расширяется производство деталей, чтобы основная масса их делалась на заводе, а не на стороне. Тем самым ускоряется выпуск минометов.

Рабочие минометного цеха, которые совсем недавно не знали даже, как упаковать готовую продукцию в специальную тару, сейчас уверенно, со знанием дела осваивают всю технологию нового для них производственного процесса. В сборном цехе стоит уже солидная партия законченных минометов со всеми принадлежностями, машины испытаны на полигоне и готовы к отгрузке. В ближайшие дни они поступят на фронт.

Темпы в минометном цехе возрастают. Преодолев ряд затруднений, неизбежных при переходе на новое производство, коллектив завода рассчитывает значительно увеличить выпуск минометов в 1942 году.

Коллектив N-ского завода знает, насколько эффективным оружием является в руках бойца миномет. Поэтому все его усилия направлены на то, чтобы из месяца в месяц перевыполнять задания.

А. ВАЛОВ.

Город N.

На призыв вождя

Совсем недавно в цехах этого завода изготовлялись предметы отнюдь не военного характера. Теперь выпускаются минометы.

Рабочие и специалисты сделали все необходимое, чтобы быстро наладить изготовление минометов. Профиль завода изменился настолько, что многим рабочим по сути дела пришлось переобучиться. Но это никак не смутило их. Как истинные патриоты родины, делом отвечают они на призыв вождя давать фронту больше минометов. И вот уже налажено: завод выпускал минометы сначала десятками, потом сотнями, теперь тысячами.

Не удовлетворяясь достигнутым, токари, слесари, фрезеровщики настойчиво и упорно повышают производительность труда. Как никогда в эти дни ключом бьет творческая мысль. Стахановцы рационализируют свой труд, повышают качество изделий с тем, чтобы минометы смертельно разили немецких захватчиков.

Для обработки одной ответственной детали цеху требовался специальный инструмент. На заводе такого инструмента не было. Один из стахановцев тщательно ознакомился с технологией и, прикинув все возможности, заявил начальнику цеха:

— Хочу попробовать силы, может, что и выйдет. Я изготовлю инструмент на месте.

Спустя несколько часов токарь принес начальнику цеха изготовленные им резцы. Сделали пробу, и оказалось, что они вполне пригодны. Через некоторое время такими резцами стал работать весь цех. Предложение рационализатора помогло намного ускорить процесс обработки деталей, устранить много лишних операций.

При изготовлении трудоемкой детали цеху потребовались точные измерители. На выручку пришел токарь-стахановец. Он сделал оригинальный и простой измерительный прибор и тем самым вывел цех из затруднительного положения.

Одному токарю было поручено освоить в короткий срок ответственную деталь миномета, которую до этого получали с другого завода. Трое суток не уходил он с завода. Начальник цеха не раз говорил стахановцу: «Пойдите отдохните, ведь вы устали». Но он ушел из цеха только тогда, когда деталь была полностью освоена и пущена в массовое производство.

Завод упорно улучшает свою продукцию. Пробные стрельбы на полигоне показали, что Красная Армия получает от завода прекрасное оружие ближнего боя.

— Мы рады, что даем фронту отличные минометы,— говорят рабочие.— Выпуск минометов будет расти изо дня в день, из месяца в месяц.

Я. АЛЕКСЕЕВ.

Город N.

Фабрика шьет теплое обмундирование

Из ворот швейной фабрики ежедневно выходят груженые доверху автомашины. Они везут бойцам Красной Армии теплые костюмы, плащ-палатки, гимнастерки.

С первых дней отечественной войны фабрика работает для фронта. Коллектив быстро переключился на пошивку ватных костюмов. Программы октября и ноября фабрика закончила досрочно и получила от командования благодарность.

Материнская забота работниц о бойцах Красной Армии сказывается во всем. Обмундирование шьют тщательно. Ни одно изделие не забраковано представителями фронта. Из отходов изготовлены сверх программы тысячи шапок-ушанок.

Недавно работницы написали письмо в Действующую армию. Лучшим из лучших поручили отвезти его на передовые позиции.

«Наша фабрика перестроила свою работу на военный лад,— говорится в письме,— и усиленными темпами выпускает продукцию, необходимую фронту. Мы будем работать с каждым днем, с каждым часом энергичнее, производительнее, не щадя своих сил, не считаясь с временем, чтобы вы, дорогие товарищи, не испытывали недостатка ни в чем. Знайте, товарищи, что мы с вами!»

Десятки писем приходят на фабрику с фронта. Бойцы и командиры благодарят работниц за новое обмундирование, в котором «не страшны морозы и врага бить удобно».

Н. ВОРОНОВ.

Ленинград.

Со всех концов СССР

ФРУНЗЕ. В колхозах Киргизской республики широко развертывается движение за подготовку колхозных коней для Красной Армии. Инициатор этого патриотического дела — артель «Кзыл-Аскер» (Фрунзенская область) выделила 50 лошадей. 35 лошадей с полным кавалерийским снаряжением дают члены артели «Бешик». В колхозных табунах Кагановичского района отобрано более 300 лошадей для Действующей армии. На приобретение кавалерийского снаряжения колхозники района внесли свыше полумиллиона рублей.

АРХАНГЕЛЬСК. В Северном бассейне начался подледный лов рыбы. Колхозы «Новый путь», Холмогорского района, «Маяк» и имени Кирова, Каргопольского района, успешно выполнили годовые планы добычи рыбы и послали бригады рыбаков на подледный лов.

ГОРЬКИЙ. Отряд истребителей танков создан на заводе «Красная Этна». Бойцы отряда—рабочие и служащие завода учатся владеть противотанковым оружием, тренируются в метании противотанковых гранат и бутылок с зажигательными смесями.

ИВАНОВО. 5 декабря, в День Сталинской Конституции, члены колхоза им. Сталина, Нейшаловского района, работали с особым усердием. В этот день они выработали 184 трудодня и отчислили их в фонд обороны. 5 декабря в колхозах Ануфриевского сельсовета колхозники купили за наличный расчет на 670 рублей облигаций займа и тут же передали их в фонд обороны.

АЛМА-АТА. Колхозники Алма-Атинского района проявляют большую заботу о семьях ушедших на фронт. Больше двух тысяч семей получают денежное пособие, 75 жен красноармейцев устроено на работу, около 200 детей помещены в детские ясли и сады.

ХАБАРОВСК. Геолог т. Охлупинский открыл в бассейне реки Буреи месторождение ценного редкого металла. Его партия выполнила задание на 30 дней раньше срока. Геолог т. Власов обнаружил крупное месторождение серы, т. Савраcов — месторождение золота, которое уже передано в эксплоатацию. На ряде важных месторождений, в том числе находящихся далеко в тайге, геолого-разведочные работы продолжаются и сейчас, в период суровой дальневосточной зимы.

СТАЛИНГРАД. По инициативе коммунистов управления пароходства среди речников Нижней Волги развернулся сбор средств на постройку звена самолетов-истребителей. Водники вносят в фонд постройки самолетов однодневный заработок.

ПАРТИЙНАЯ ЖИЗНЬ

О любителях «об'ективных» причин и инерции мирного времени

На карте Куйбышевской области Ново-Буянский район занимает место, завидное во многих отношениях. Ему многое дано щедрой природой Среднего Поволжья. Картографы подчеркивают наличие в пределах района жирного чернозема, заливных лугов волжской поймы, лесных массивов, вставших стеной против засушливых восточных ветров жаркого лета. Здесь проходят волжская водная магистраль и большая дорога Куйбышев — Ульяновск.

Тем более странными выглядят рассуждения руководящих работников района о его якобы скудости, бедности.

Возводя напраслину на свой район, его руководители пытаются об'ективными предпосылками и причинами оправдать свою практику. Она и до войны была далеко не блестящей. Сейчас же, когда военное время потребовало новых качеств, более высокого класса работы, изъяны в этой практике бьют в глаза.

На частном примере первичной парторганизации колхоза «Путь Ленина» в селе Тешна можно видеть отставание партийно-политической работы от требований переживаемого момента и устаревший, не отвечающий этим требованиям стиль руководства райкома партии сельским хозяйством. Пять коммунистов, занимающих командные посты в колхозном производстве, допустили безобразные явления и факты. В колхозе еще не сжата рожь на площади в 36 гектаров, пшеница — на 42 гектарах, не срублен подсолнух на 6 гектарах. Почти половина сжатого урожая не обмолочена; прекрасный хлеб с площади в 420 гектаров лежит в валках, снопах, крестцах; часть зерна, подвергаясь порче, находится на полевых токах.

План хлебопоставок колхозом выполняется очень медленно. Сначала зерно было влажное; потом появилась другая причина: нехватает саней. Их в колхозе на 62 лошади только 26, да и те не в идеальном порядке.

Что же делали коммунисты в колхозе? Какой оценки заслуживает их деятельность в деревне?

Даже в мирных условиях эта деятельность получила бы строгую оценку. В военное же время оценка более строга. Деятельность руководителей колхоза представляется, как дезертирство с трудового фронта. С таким работником, как секретарь первичной парторганизации колхоза Катков (он же председатель исполкома Тешнинского сельского совета), уже давно нужно было вести разговор по-другому. С Катковым же продолжают затянувшийся разговор «по душам» бюро райкома партии. 19 ноября на заседании бюро 22 ответственных работника района в течение трех часов слушали и обсуждали доклад Каткова «О выполнении сельскохозяйственных работ по колхозу». Три часа драгоценного времени потратили люди на пустопорожние разговоры о нехватке саней, о перестройке на новый лад, на разговоры об элементарных вещах, о которых ныне уже стыдно было бы говорить...

После заседания секретарь райкома тов. Комов откровенничал:

— И это заседание бюро для Каткова бесполезно прошло. Заранее можно сказать, что он ничего не сделает...

Выходит, что 22 ответственных работника весь вечер занимались бесцельным разговором и приняли решение, в успехе которого сами не уверены.

В том, что кое-кто из коммунистов, подобно Каткову, утратил чувство ответственности перед партией, перед государством, виноваты прежде всего и больше всего руководители района. Райком партии и исполком районного совета в Новом Буяне в дни войны не улучшили руководство колхозами. Исполком районного совета не сумел использовать в полном об'еме те права, которые ему предоставлены по законам военного времени. Эти законы, обязывающие всех граждан работать в военное время более эффективно, вложившие в руки местных органов мощные рычаги для повышения производительности труда, для улучшения всех отраслей хозяйства, слабо приведены в действие в Ново-Буянском районе. Здешние руководители — плохие организаторы, плохи и как воспитатели.

Положение в колхозе «Путь Ленина» об'ясняется не только отсутствием твердой руки, но и полнейшей запущенностью партийно-политической работы. Эта запущенность начинается в райкоме, идет отсюда. Коллективы агитаторов во многих парторганизациях распались. Вся агитационная работа в районе ограничилась десятью докладами. Первичные парторганизации месяцами не проводят собраний. В парторганизации колхоза «Красные горки» за год проведено всего лишь два собрания. Сам райком пять месяцев не созывал пленума и партийного актива.

Положение в Ново-Буянском районе областным организациям известно. В сельскохозяйственном отделе обкома партии могут и свежие данные по району показать, и о нраве секретаря райкома рассказать. Почему же, спрашивается, в обкоме столь терпимо относятся к отставанию этого района? Да потому, что положение в Ново-Буянском районе с обмолотом хлеба и сдачей его государству не является исключением. Недопустимо затянули обмолот и сдачу хлеба Барсукский, Красноярский, Тагайский районы.

Поразительна мягкость областных организаций по отношению к конкретным виновникам отставания в сельском хозяйстве. В этом смысле характерно «судебное дело», имевшее место в том же Ново-Буянском районе. Героем этого судебного дела стал председатель исполкома райсовета Баранов. Он за провал уборочных работ в районе исполкомом областного совета снят с должности и предан суду. Снят он был в начале октября, фактически же оставался на должности до половины ноября, до прибытия в с. Новый Буян выездной сессии областного суда. Сессия устроила показательный процесс. Два дня заседала сессия, признала Баранова виновным и приговорила его... к одному месяцу исправительных работ. Обвиняемый вышел из зала заседаний с чувством благодарности тов. Пантелеевой, председателю выездной сессии.

Итак, с Барановых снимается ответственность за срыв уборки, за потери урожая. Но кто-нибудь должен все-таки отвечать? И вот в роли ответчика привлекается мать-природа. Сейчас мысль областного аппарата изощряется в поисках стихийных факторов, которыми можно было бы оправдать бездеятельность и халатность. Из облземотдела и облисполкома в районы сыплются телеграфные и телефонные запросы о культурах, ставших жертвами различных стихийных бедствий. Неубранное во-время списывается со счета по причине этих бедствий. Подобная установка вдохновляет кое-кого на местах на антигосударственное дело. Исполком Дубово-Уметского райсовета сейчас просит считать «как погибшие и недозревшие посевы в количестве 1.045 га». Так говорится о ржи и пшенице, овсе и просе — полноценных культурах, оставшихся до сих пор на корню.

Положение с реализацией богатого урожая, с поставками хлеба государству в ряде районов продолжает оставаться тревожным. Нужны самые решительные меры, чтобы быстрее завершить скирдование, молотьбу, поставки хлеба государству. Руководство ходом этих работ во всех звеньях — от областного аппарата до правления колхоза — должно быть поставлено действительно по-военному. Пора на деле покончить с инерцией мирного времени, которая еще сказывается в стиле этого руководства.

И. АФАНАСЬЕВ.
Н. БОЛКУНОВ.

Гор. Куйбышев.

Лучшие люди вступают в ряды ВКП(б)

В дни отечественной войны лучшие люди одного из крупнейших промышленных центров нашей страны — г. Орехово-Зуева вступают в ряды славной большевистской партии.

На ткацкой фабрике им. Бутрова кандидатом в члены ВКП(б) принята активная комсомолка, ткачиха-стахановка, руководитель молодежного комплекта Клавдия Рунова. Работая на высоком уплотнении, она не только сама ежедневно перевыполняет задание, но добилась этого от всего своего комплекта. На прядильной фабрике им. Моисеенко в ряды ВКП(б) вступила знатная банкаброшница тов. Милешина. Проводив своего мужа на фронт, тов. Милешина стала работать за двоих, перевыполняя план.

В члены партии принята пом. мастера ватерного цеха тов. Филатова. Комплект под ее руководством вырабатывает ответственный сорт продукции для фронта и ежедневно перевыполняет план. В партию вступили мастер банкаброшного цеха тов. Бородина, ватерщицы-стахановки тт. Ильина, Кошурова, гребенщица-стахановка тов. Петрова, главный инженер фабрики тов. Чистяков.

В кандидаты партии приняты учитель-отличник средней школы № 8 тов. Лакутин, старейшая учительница этой школы тов. Суворова, ученик-отличник 1-й средней школы Виктор Рыжов и многие другие.

За последние месяцы первичными парторганизациями города принято в ряды ВКП(б) свыше 200 человек.

В. ЕРЕМЕЕВ.

Агитаторы в поездах

ТАШКЕНТ, 7 декабря. (Корр. «Правды»). Недавно политотдел Ташкентского отделения железной дороги возродил оправдавшую себя в избирательную кампанию форму политической работы в массах — бригады агитаторов в поездах.

В свободное от производственной работы время группа агитаторов — по одному на вагон — садится в рабочий поезд, проводит в вагонах читку последних сообщений Советского Информбюро, постановлений правительства, газетных материалов о положении на фронтах, о текущих событиях в стране и за рубежом, устраивает беседы. На обратном пути бригада садится в поезд дальнего следования, где проводит беседы о порядке расселения и устройства эвакуированных. Пассажиры горячо благодарят агитаторов за их работу.

Политотдел дороги решил пополнить состав агитаторов, выделив в бригады командиров управления дороги, студентов, преподавателей железнодорожных институтов. Политотдел дороги подбирает для каждого агитатора специальную библиотечку. Перед каждым выездом агитаторы инструктируются политотделом отделения.

УРАЛ В БОРЬБЕ ЗА РОДИНУ

Могучий Урал—становой хребет страны. Столетие за столетием кормят человека уральские недра, но самое драгоценное его богатство—простые русские люди.

Узорчатые строчки старописи XVII века рассказывают, как в годину тяжелого испытания поднялись люди Урала на защиту Руси. Тревожные вести шли тогда со всех концов страны. Отчаяние проникло в иные души на Руси в грозный 1611 год. Враг захватил Смоленск. Не дались в руки врагу герои-смоляне, погребя себя со всеми припасами и оружием. На Псковской земле орудовал какой-то самозванец, называвшийся тогда, как и другие, «царем Димитрием». В Новгороде были шведы. В самом сердце страны—Москве сидел враг. Зазвенел тогда над страной призывный клич нашего великого предка Кузьмы Минина, поднявшего русских людей для разгрома врага.

Голос Минина услышали на Урале. Сохранившиеся документы рассказывают, как в те годы посылал Урал своих сынов на борьбу за родину. Еще в 1609 году с Северного Урала, из Чердыни, был послан на выручку Москвы посадский человек Михайло Третьяк с отрядом. Приказали уральцы Третьяку:

«Иди с теми ратниками на помощь, не мешкая днем и ночью, на Соль-Вычегодскую, а от Соли-Вычегодской на Устюг Великий, а с Устюга Великого туда, где сходятся русские полки».

Посылали в те годы уральцы на помощь в борьбе за Москву и из Соли-Камской верных людей. Посылали вместе с людьми «весовой городовой наряд и зелье», — есть пушки и порох. Посылали селитру и свинец. Отправляли уральские города и деньги для расплаты с ратными людьми, посылали для платежей соболей и лисиц, сукна и тафту. Отряд за отрядом снаряжали уральские города и села. Отправляли из Чердыни 13 марта 1611 года «50 ратных людей с пищалями и луками», уральцы выдали ратникам за пять месяцев вперед жалованье и наказали «стоять за дело русское всем единодушно». Шли выручать Москву пермские и кунгурские люди, пушкари, стрельцы и казаки. Шли, неся в своих сердцах завет: «Быти со всею землею в любви и в совете и в соединении, и итти в ход, очищати московское государство от врагов разорителей».

В воинстве Минина и Пожарского героически боролись уральцы, изгоняя прочь всех и всяческих захватчиков. Освобождена была от врагов Москва. Гнев народный, как и всегда, смел прочь тех, кто посмел стать на великом русском пути.

Петр I создавал на Урале производственную основу оборонной мощи страны. Готовя после нарвской неудачи великую победу под Полтавой, Петр вызывал первый уральский чугун. В декабре 1701 года выдали первый чугун домны Невьянского и Каменского заводов. Со своих заводов Урал давал для нужд русской армии «рудоплавную» и «секретную» сталь, «машинное» железо, проволоку, белую жесть и полосовые клинки и пушки. Только важнейшего для войны металла — меди — дал Урал за XVIII век 10 миллионов пудов.

Уральцы гордятся тем, что пушки из уральского металла громили врага на полях Пруссии во время 7-летней войны, когда Фридрих II вынужден был отдать русским ключи Берлина. Ядра из уральского чугуна во время Бородинского боя уничтожали солдат наполеоновской армии, считавшейся непобедимой. Выкованное на заводах Урала оружие славно поработало в дни героической обороны Севастополя. Пушки с Пермского, Каменского, Верхне-Туринского и других заводов, клинки из чудесной златоустовской стали и другое уральское оружие много раз помогало русскому народу. Велика лепта уральских людей, внесенная в сокровищницу героической борьбы за родину.

Когда в 1812 году армия Наполеона ворвалась в пределы нашей страны, с заводских пристаней Урала поплыли на запад баржи, груженные ядрами и пушками. Всколыхнулся народ на Урале. Собирали все необходимое для армии, посылали ружейное оружие, амуницию, одежду и деньги для защиты родной Москвы. Организовывались ополченческие отряды. Просто и бесхитростно просились люди из Туринска, из Кунгура и других городов о зачислении их добровольцами. Документы свидетельствуют, что в 1812 году крестьяне Камышловского уезда обратились к губернскому начальству с просьбой: «Камышловские крестьяне готовы ополчиться поголовно».

Так всегда отвечали уральцы на призыв: «Родина в опасности». Так отвечали уральцы Минину в 1612 году, так отвечали люди Урала в 1812 году, когда армию вел к победе Кутузов. Так отвечали в марте 1918 года уральские рабочие на ленинский призыв: «Социалистическое отечество в опасности». Узнав, что немецкие оккупанты ринулись на нашу землю, уральцы отправляли отряд за отрядом. Сотни рабочих со всех заводов Урала шли добровольцами. Шли на бой с немцами с заводов Алапаевского и Тагильского, Невьянского и Режевского, Златоустовского и Верхнего...

Славой покрыли себя уральские бойцы и на Западе, и на Востоке, изгоняя в могилу врагов страны Советов.

Много имен вписали люди Урала в мировую историю прогресса. Урал вырастил строителя первой в мире заводской паровой машины—Ивана Ивановича Ползунова. На Урале прошла вся жизнь строителей первых русских паровозов—Ефима Алексеевича и Мирона Ефимовича Черепановых. На Урале родился и вырос величайший гидротехник и механизатор XVIII века Козьма Дмитриевич Фролов. Урал дал мирового изобретателя радио Александра Степановича Попова и виднейшего ученого мировой геологии Александра Петровича Карпинского.

Всегда был богат Урал людьми! А сейчас богат, как никогда. Сталинские пятилетки преобразили лицо Урала. Из-за седых хребтов сверкают новые огни индустрии, рожденной по воле советского народа.

Под руководством большевистской партии и советского правительства советский народ приложил много труда для того, чтобы создать новые предприятия индустриальной базы на становом хребте страны. Затраченный труд окупился с избытком.

«Могучая сталинская индустрия, величайшая кузница оружия»,— так говорят наши уральские рабочие, и таков в действительности Урал наших дней. Уральские патриоты широко развернули помощь фронту. Здесь куется оружие для фронта. В борьбе за родину Урал отдает все силы. Волной идет по Уралу великий под'ем всего народа, живущего только одной целью: победить врага, истребить немецких оккупантов.

Профессор В. ДАНИЛЕВСКИЙ.

Свердловск.

17. Павловский И. Что творится в Новгороде и Старой Руссе // Газета «Правда». – 9 декабря 1941 г. – № 341 (8749). – С. 2

Не давать врагу закрепляться на рубежах. Непрерывными ударами истреблять фашистских разбойников, выбивать немцев из укрепленных позиций.

ЧИСТОЕ СЕРДЦЕ

(От специального военного корреспондента «Правды»)

Миномет был ему незнаком. В гражданскую войну не приходилось видеть такого орудия. Но пулеметчиком он и тогда, в гражданскую войну, был неплохим.

В дни отечественной войны колхозный конюх, бывший батрак Михаил Володин прочел в газете, как разбомбили немцы эшелон с детьми, и невмоготу ему стало заниматься мирными делами. Пошел добровольцем в Красную Армию.

В колхозе Михаила Ивановича ценили, не раз премировали и расставались с ним с сожалением.

— И куда ты, Михал Иваныч? — говорил ему старый друг и односельчанин.— Хоть ты и партейный кандидат, но наши года уже не те. Нам здесь оставаться — колхозное добро стеречь. Да и какой из тебя вояка!

Но Володин ушел. Не мог он спокойно высидеть дома. Кровь не такая была.

И попал Михаил Иванович в минометный взвод. Назначили его подносчиком мин. Командир роты молодой лейтенант Федор Маркин, любимец всего полка, сам обучал Володина новой науке. Михаил Иванович, как и в колхозе, к новому своему «инструменту» относился рачительно, добросовестно, по-хозяйски.

Ночь перед первым боем была тихая, спокойная. Володин лежал в шалаше на охапке сена, видел сквозь листву, как гасли одна за другой далекие мерцающие звезды. Покачивались на ветру, мирно перешептывались высокие, пышные ели. Какая-то пичужка деловито посвистывала по соседству шалаша. Она села на автомат, висевший на сучке, и Володину не верилось, что все это происходит на войне, у самой передовой линии.

В бою Володину пришлось под огнем противника переносить на новую позицию два лотка с минами. Он бежал со своим грузом по полю под свист вражеских пуль, совсем не испытывая страха. Не новичком был он на ратном поле. Он боялся только замешкаться и не доставить во-время пищи своему оружию. Начнут стрелять, а мин нехватает, а мины у него, у Володина. Неладно получится. Подвести он может товарищей.

Все-таки годы были не те. И не так легки эти два лотка с минами. Его догнал командир второго взвода лейтенант Кривче.

— Дайте мне, Володин,— сказал лейтенант.— Я помогу вам.

Но Володин не отдал лотка.

— Вы нужнее меня в бою, товарищ командир, вам ни к чему лишняя тяжесть,— сказал он.— а за меня не беспокойтесь. Я дотяну. Володин не подведет.

И Володин не подвел. Его минометный расчет вел непрерывный огонь по врагу. Фашисты засекли минометную точку, накрыли ее снарядами, разбили прицельное приспособление. Лейтенант Маркин приказал передвинуть миномет, сам забрался на дерево и корректировал огонь. А Михаил Володин все подносил и подносил новые лотки. Он знал уже каждый бугорок в этой лощине смерти, которую пересекал много раз, полные мины на огневую позицию. Он исполнил свой долг до самого конца боя.

Так же действовал он и в других боях.

...Поздно вечером пришли мы с секретарем партбюро полка Лукьяновым и членом партбюро Юдиным на командный пункт батальона. После боя бюро принимало в партию лучших бойцов. Кандидат партии Михаил Володин подал заявление о переводе в члены ВКП(б).

Биография его была несложна. Труд, упорный, напряженный труд заполнял каждый день его жизни. Он трудился и здесь, на фронте. Он не был героем. Он не водил в атаку роту, не ходил в разведку в глубокий тыл к противнику, не взрывал мостов — он только подносил мины. Но от него зависела работа всего расчета, и минометчики знали, что Володин не выдаст, не подведет.

— Большую я ненависть испытываю к фашистам,— тихо говорил Володин.— Читаю в газетах про то, что делают они на нашей земле, и кровь кипит. Я и в колхоз отписываю про их зверства. И чем больше мин подносить буду, тем больше этой нечисти уничтожим.

А теперь прошу принять меня в члены партии. Чтобы еще устойчивее быть. Теперь не лотками, полными ящиками буду мины носить. Ничего, силенок хватит. Силенок у меня теперь прибавится. Перед самой войной меня за отличную работу в колхозе награждали. А здесь, после боя, сам командир батальона вызвал и рукопожатие мне сделал. Что же, значит, заслужил Михаил Володин. Значит, нужен он не только в колхозе, на конюшне, а и здесь, на фронте...

Он стоял перед нами на снегу, широкоплечий, коренастый. И взгляд его больших глаз был упорен и вместе с тем ясен и светел, как у детей. Такой взгляд бывает у людей с мужественным и чистым сердцем.

В один и тот же день Михаил Володин был принят в члены ВКП(б) и назначен сержантом. Он задержался в блиндаже комбата. При тусклом свете огарка он старательно писал, низко склонившись над листком бумаги. Он писал письмо в колхоз о фронте, о борьбе, о важных событиях, которые произошли в его жизни. Он кончил, перечел письмо, усмехнулся кому-то невидимому, уж не старому ли приятелю своему, что уговаривал его не ехать на фронт, и подписал:

«К сему член ВКП(б) сержант Михаил Володин».

А. ИСБАХ.

Северо-Западный фронт.

Оборона Севастополя. На снимке: артиллерия на марше. Фото В. Микоши. (ТАСС).

В Азовских плавнях

Густые камышовые заросли, островки, болота, озера — это и есть знаменитые Азовские плавни. Они занимают сотни квадратных километров и являются излюбленным местом приазовских охотников. Только рыбаки, знающие все тайны плавней, могут свободно пробираться по тропинкам и островам.

Когда немецко-фашистские банды генерала Клейста захватили приазовские города, камыши словно ощетинились. Сюда пришли хозяева плавней — партизаны Приазовья. По всей Ростовской области гремит слава об их боевых делах.

К командиру отряда тов. Р. как-то явился старый железнодорожник с важным донесением.

— Через станцию Синявка,— сказал он,— все время движутся эшелоны с немцами и снаряжением. Хорошо бы ковырнуть их. Железнодорожники помогут.

Ночной гость тут же сообщил, что через несколько часов по мосту должен проследовать немецкий эшелон со снарядами. Командир отряда выделил группу партизан для взрыва моста. Ночью, бесшумно сняв часовых, партизаны заложили аммонал. Громыхая на стыках, поезд медленно входил на мост. Как только паровоз достиг его центральной части, раздался сильный взрыв.

Одному отряду Красной Армии был дан приказ ворваться в Синявку, уничтожить технику и живую силу врага. Дорога лежала через плавни. Партизаны незаметно провели отряд сквозь камыши и вместе с ним приняли участие в налете на станцию. Немцы едва успели унести ноги. Они оставили трофеи и десятки трупов своих солдат и офицеров. Эскадронам кавалерийской части было приказано занять важный населенный пункт. Партизаны указали им наиболее короткий путь через плавни. Впереди шли партизаны, а за ними — кавалеристы. Оказалось, что все поле на пути к селу заминировано. Партизаны вместе с кавалеристами разминировали поле и после короткого боя захватили намеченный пункт.

Население временно занятых немцами деревень не раз обращалось за помощью к партизанам, среди которых было немало их односельчан. Как-то ночью к командиру отряда тов. И. пришел старик и сообщил, что немцы забрали у колхозников села Недвиговка около 100 коров и овец. Колхозники просили у партизан защиты.

— Ну, хлопцы,— обратился командир к бойцам,— кто подскажет, как перетащить скот на нашу территорию?

Были разные советы, но ни один не понравился командиру.

— Дай мне слово,— попросил молодой партизан тов. Р.

Когда он кончил говорить, землянка огласилась звонким смехом. Едва только рассвело, партизаны начали действовать. Партизан Р. и его товарищи натянули на себя шкуры овец и на четвереньках пробрались в село. Уничтожив часовых, партизаны перегнали весь скот на нашу сторону.

С глубоким уважением вспоминают бойцы о партизане Николаенко. Бывший рыбак пришел в отряд в начале ноября. Спустя две недели он попросился в разведку. Возвращаясь из занятого немцами села, он подвергся нападению трех немецких солдат и офицера. Меткими выстрелами Николаенко убил двух солдат и ранил офицера. Гитлеровец бросил гранату и смертельно ранил Николаенко.

В дни наступления частей Красной Армии на Ростов партизаны Азовских плавней сыграли исключительную роль. Они проводили через камыши наши части, шедшие на штурм города. Среди героев-освободителей Ростова есть немало и партизан.

Шумят камыши Азовских плавней, не умолкает слава о партизанах, продолжающих борьбу с немецкими оккупантами.

Б. ЗОЛОТОВ.

Южный фронт, 8 декабря.

ЧТО ТВОРИТСЯ В НОВГОРОДЕ И СТАРОЙ РУССЕ

(От специального военного корреспондента «Правды»)

Редкий день проходит без того, чтобы кто-нибудь не пришел из районов, временно захваченных немецкими оккупантами. Линию фронта переходят бойцы и командиры, вырвавшиеся из фашистского плена, партизаны и истребительные отряды, действовавшие в тылу у врага, старики, женщины и дети, не успевшие покинуть насиженные места до прихода гитлеровских полчищ. Этим людям довелось быть свидетелями фашистского «освоения» захваченной у нас территории. Нельзя хладнокровно слушать их рассказы о том, как немцы хозяйничают в наших городах и селах.

20 августа немецкий солдат Адольф Ярре писал своему приятелю Гуго Хайн: «Вчера утром, несмотря на проливной дождь, мы полностью заняли Новгород. Тотчас начались обыски в домах. Было захвачено много русских. Они были в сапогах военного образца, но в гражданской одежде. Имелись и другие признаки того, что это военные люди. Их коротко допрашивали, а потом приканчивали.

Я раздобыл в квартирах пару кожаных галифе, патефон, прорезиненный плащ, две пары суконных галифе, пару длинных брюк и два свитра, две пары полуботинок и белье. Надеюсь, что со всем этим я целым вернусь домой.

Кроме того, в одном недогоревшем складе мне удалось раздобыть бочку вина и мешок сахара. Ну, это, разумеется, будет израсходовано. Вот мыла организовать не удается...»

Адольф Ярре давным-давно убит. Не оправдались надежды бандита и мародера, не удалось ему целым вернуться домой. Кости его гниют в болоте у озера Ильмень. Но соратники этого головореза продолжают хозяйничать в Новгороде.

В помещении детского дома Новгородского ликеро-водочного завода на Советской улице сейчас находится гестапо. В доме, где еще недавно звенел детский смех, сейчас раздаются стоны жертв палачей со свастикой. Кто попадает в их руки, участь того предрешена: смерть или в лучшем случае концентрационный лагерь. Попасть же в гестапо рискует буквально каждый советский гражданин, вне зависимости от пола и возраста. По городу шныряют десятки агентов немецкой охранки. Обыски и допросы населения не прекращаются. Старики, женщины, дети (других жителей в Новгороде почти нет), подозреваемые в том, что их близкие являются коммунистами или партизанами, подвергаются нечеловеческим пыткам и мучениям.

На территории ветеринарной лечебницы около черепичного завода фашисты устроили концентрационный лагерь. Здесь же содержатся и пленные красноармейцы. Пленных и заключенных мирных жителей немцы зверски избивают кулаками, палками, прикладами винтовок. Измученных, избитых людей заставляют выполнять непосильную работу, кормят картофельной шелухой. До последних дней пленные содержались под открытым небом за проволочным заграждением. В лагере ежедневно умирают десятки людей, но фашистские изверги равнодушно взирают на их страдания и муки.

Нелегко живется и тем новгородцам, которые еще продолжают оставаться на свободе. Хлеба население не получает и форменным образом голодает. Коров, лошадей, овец, коз, поросят, кур, гусей немцы реквизировали еще в первые дни.

В конце августа немецкое командование создало в Новгороде «городское самоуправление». Во главе его поставлены растленные людишки — здесь и судившиеся советской властью за контрреволюционные дела, и бывшие полицейские, и просто продажные шкуры.

Одним из своих приказов «самоуправление» приравняло десять советских рублей к оккупационной немецкой марке. Сейчас оккупанты рыскают по близлежащим к Новгороду деревням и покупают у колхозников крупный рогатый скот, «расплачиваясь» этими марками, сиречь ничего не стоящими бумажками.

Впрочем, чаще всего скот и продукты немцы просто забирают, а заодно запускают руку в сундуки и шкафы колхозников, прихватывая муку, сахар, крупу, белье, теплые вещи. Обычно изъятие продовольствия производится так: в деревню на подводе приезжает несколько немецких солдат во главе с унтер-офицером. Один солдат охраняет подводу, остальные ходят из дома в дом и отбирают все — печеный хлеб, соленые огурцы, яйца и прочие продукты. Если в избе продуктов нет, хозяев ее избивают.

На колхозы деревень Важинки и Герасово, Новгородского района, фашисты недавно наложили оброк. Каждому колхозу предложено сдать по 80 центнеров ржи и пшеницы и по 150 центнеров картофеля. От колхозников деревни Самокрапа оккупанты потребовали представить 90 голов скота.

Так немецкие захватчики хозяйничают в древнем Новгороде. Точь в точь такие же порядки насаждают они и в Старой Руссе. Только здесь вместо гестапо свирепствует полевая жандармерия. Городским головой назначен тут бывший офицер, пьяница Байков, до прихода немцев работавший фотографом. По приказу этого головы все жители Старой Руссы в возрасте от 16 до 60 лет должны отбывать трудовую повинность. Население после 18 часов не имеет права выходить на улицу. Нарушающих это постановление расстреливают без суда и следствия.

Полевая жандармерия, «городское самоуправление» и комендант города работают в тесном контакте. Они даже расположились в одном здании. Тут же распространяется издающаяся в городе Дно на русском языке черносотенная контрреволюционная газетенка с громким названием «За родину», которую редактирует... немец Шуммер.

Телеграфные столбы на улицах города превращены в виселицы. Недавно немецкие мерзавцы повесили двух пионеров и народного судью Герасимова. Трупы висели в течение трех недель. Чтобы жители не пытались снять и похоронить повешенных, виселицы непрерывно охранялись немецкими жандармами и полицией, сформированной из преступников, осужденных советской властью.

Опираясь на преступные элементы, на изменников родины, фашисты творят в захваченных наших городах и селах свои гнусные дела. Кровавые молодчики грабят жителей, их кованые сапоги топчут наши нивы, палачи уничтожают советских людей.

Смерть гитлеровским оккупантам!

И. ПАВЛОВСКИЙ.

Северо-Западный фронт.

БОЛЬШИЕ ПОТЕРИ ФАШИСТОВ

ЗАПАДНЫЙ ФРОНТ, 8 декабря. (Спец. корр. ТАСС). Бойцы командира Рокоссовского выбили неприятеля из пункта Ш. На поле боя немцы оставили много трупов своих солдат и различное военное имущество. Противник сделал отчаянную попытку восстановить положение, но советские артиллеристы открыли такой ураганный огонь, что вражеская пехота дрогнула и в панике бросилась назад. Славные защитники столицы стали преследовать отходящего противника. С возгласами «ура» они буквально на плечах неприятельской пехоты вошли в другое селение, где захватили 4 танка, одно полевое орудие и много военного имущества.

В другом пункте, отбитом у немцев, бойцы Рокоссовского обнаружили 4 замерзших немецких солдата. Это не первые и не последние! Захваченные в плен немцы в один голос показывают, что декабрьские морозы сильно подорвали и без того невысокий дух немецкой грабьармии. Ефрейтор 1-й роты 181-го пехотного полка 87-й пехотной немецкой дивизии Вальтер Росштрос, уроженец Саксонии, заявил на допросе:

«Наши солдаты проклинают свою судьбу. Все хотят мира и возвращения в Германию. Настроение солдат особенно ухудшилось с наступлением морозов. Теплой одежды у нас нехватает, а никаких мер против обмораживания наше командование не принимает. Мы уже долго не моемся, не стираем белья. Мы завшивели и оборвались. Живем, как дикие звери, почти проводим в лесу. Среди солдат свирепствует грипп, а в околодок кладут только с очень высокой температурой. Но и там не лечат. Больные только отлеживаются, и если не умирают, то возвращаются обратно на фронт.

В нашей роте осталось всего несколько человек, вступивших в бою в начале войны с Россией. В роте сменилось уже 7 офицеров. Взводами командуют фельдфебели. Офицеры ищут случая, чтобы удрать с фронта».

Подвиг старшины Курмаева

МОЖАЙСКОЕ НАПРАВЛЕНИЕ, 8 декабря. (ТАСС). Никогда не забудет родина подвига старшины энской роты тов. Курмаева. В разгар боя на него напало пять немцев. Бесстрашный боец первыми же выстрелами уничтожил трех фашистов, четвертого ранил, а пятый бежал. Но в это время осколком мины Курмаев сам был тяжело ранен.

Он пополз по снегу к своему перевязочному пункту. Когда Курмаев достиг леса, навстречу ему со стороны просеки вышли немецкие автоматчики. Силы оставляли старшину, но он все же решил принять этот неравный бой. Фашисты со всех сторон подкрадывались к истекающему кровью бесстрашному воину, стремясь захватить его живым. Курмаев решил предпочесть смерть плену. Напрягая свои последние силы, он отстегнул от пояса гранату, взвел ее и приложил к груди. Когда немецкие автоматчики подошли к Курмаеву, раздался сильный взрыв. Курмаев погиб смертью героя, а вместе с ним были разорваны на куски и немецкие автоматчики.

Генерал-майор А. ИГНАТЬЕВ

ГВАРДИЯ

Переживаемые нами дни по своей значимости не имеют примера в истории.

За два десятка лет, прошедших со времени первой мировой войны, Германия использовала свою высокую технику не для создания новых культурных ценностей, а для массового производства совершенных средств разрушения и истребления. На нашу страну, на советский народ, на Красную Армию выпала тяжелая задача — сокрушить дьявольскую военную машину германского фашизма, угрожающую всему прогрессивному человечеству.

В этой смертельной схватке родилась наша советская гвардия. Она уже успела покрыть себя подвигами, достойными своего высокого звания.

Совсем недавно под Москвой пятьдесят немецких танков вышли на рубеж, защищаемый двадцатью девятью гвардейцами славной дивизии имени Панфилова.

— Сдавайтесь! — крикнули немцы. Но из их рядов откликнулся только один малодушный: он поднял руки вверх и — тут же упал, сраженный пулей своих же товарищей, которые на месте убили труса. Они не допустили бесчестия для своей дивизии, они не позорили звания советских гвардейцев.

Вступив в неравный бой, двадцать восемь героев в течение четырех часов бились с бронированными чудовищами; ружьями, гранатами, бутылками с горючим они уничтожили восемнадцать вражеских танков, они не отступили ни на шаг и пали все до одного на поле чести.

Гвардия умирает, но не сдается!

Перед подвигом наших молодых товарищей обнажаем головы вместе со всем нашим народом и мы, уцелевшие от прежних войн старые русские гвардейцы. Нам вдвойне отрадно, что лучшие примеры гвардейской доблести, известные в нашей истории, не только продолжены, но и превзойдены воинами Красной Армии. А доблесть эта была высока.

Старая русская гвардия родилась более двух веков тому назад также в тяжелых боях с превосходящим по вооружению и технической подготовке противником. Старейшие ее полки, Преображенский и Семеновский, получили боевое крещение под Нарвой — этом тяжелом временном поражении армии Петра I. Полки эти одни держались до последней крайности против насевших на них шведов.

Молодая русская армия учла тогда урок Нарвы и под водительством Петра увенчала себя бессмертной славой в Полтавском бою.

Эта петровская бригада и послужила ядром, вокруг которого собирались все новые и новые полки, получившие звание сперва молодой, а потом и старой гвардии за отличие в боях. Их знамена и штандарты носили следы и немецких, и французских, и турецких пуль. На их боевых традициях воспитывались целые поколения бойцов, и каждый, вступавший в эти отборные войска, чувствовал, какую ответственность налагает на него высокое звание гвардейца. Можно быть уверенным, что и теперь любой советский гражданин, имеющий счастье занять место павшего в бою гвардейца, уже чувствует себя лучшим героем.

Кому много дано, с того много спросится. Кто первый проходит на параде, тот и первым рвется в бой. Русская гвардия! Какой славный боевой путь пройден ею, как богата событиями ее история!

Среди нас, старых гвардейцев, есть и «молодые», хотя уже седеющие участники первой мировой войны, есть и «старые» — участники русско-турецкой войны 1877 года. Многие бывшие гвардейцы заслужили высокую честь состоять и поныне в кадрах высшего командного состава нашей доблестной Красной Армии. Октябрьская революция уничтожила пропасть, отделявшую русского офицера от солдата. И она дала возможность многим старым гвардейцам стереть с себя черное пятно, лежавшее на отдельных гвардейских частях, которые нередко использовало против своего же народа обреченное, гибнущее царское самодержавие.

Во время февральской революции 1917 года Преображенский и Волынский гвардейские полки явились первыми ее участниками.

Не всем, конечно, старым гвардейцам было суждено защищать на поле брани свое отечество. Но в том-то и была сила гвардии, что не только офицеры, а даже новобранцы — с первой же минуты вступления в ее ряды — воспитывались на боевых традициях своих частей, под сенью старых знамен и штандартов, почерневших в пороховом дыму сражений.

Бывало, затянет запевала-преображенец:

«Было дело под Полтавой,
Дело славное, друзья»,—

и встают воспоминания о создателе этого полка — великом русском полководце Петре I; передаются из уст в уста рассказы о его «Баталии», которая явилась решительной в долголетней и многотрудной его борьбе за возвращение России Балтийского побережья, за «окно в Европу». Значение и смысл этой борьбы [illegible] Энгельс:

«Карл XII-й сделал попытку проникнуть внутрь России; этим он погубил Швецию и показал всем неуязвимость России».

Урок поучительный и для современности!

Читая теперь о наших героях Ханко, каждый старый преображенец вспомнит об отличии, которое получил в свое время его полк за победу при Гангуте. Не обладая линейным флотом, Петр посадил преображенцев на гребные галеры и, мастерски используя район шхер в Финляндии, нанес сокрушительный удар могучему в те времена парусному шведскому флоту. В память былых морских подвигов 4-й батальон преображенцев крепко хранил традиции морской пехоты и гордился своим гребным катером на Неве.

Многие русские полководцы начали службу в гвардейских полках. Семеновцы всегда гордились своим однополчанином, бывшим рядовым и унтер-офицером — великим Суворовым. Среди немногих русских генералов, отличившихся в первую мировую войну, наиболее почетное место принадлежало Брусилову; и он был воспитан в той суровой дисциплине, которой отличался конно-гренадерский полк, где он начал свою службу.

Воспитывавшееся в гвардейских частях чувство воинского долга и железной дисциплины облегчало командованию [illegible] не только в мирное, но и в военное время; ни повторять приказа, ни «распекать» за его неисполнение не приходилось. Во всем этом играли немалую роль такие понятия, как «честь гвардии», «честь полка». И гордость своей службой в том или ином гвардейском полку передавалась из поколения в поколение не только в офицерских, но зачастую и в солдатских семьях.

Один из полковников Красной Армии вспоминал однажды, как он начал свою военную службу. Его отец, воронежский крестьянин, человек богатырского телосложения, служил в кавалергардах. Двух сыновей его определили в тот же полк, а третьего, [illegible], взяли в гусары. Отец был огорчен этим чрезвычайно:

— Эх, ты! — корил он новоиспеченного гусара.— Все из нашей деревни служат либо у нас в полку, либо в кирасирах, один ты ростом не вышел!

Другой товарищ командир, бывший унтер-офицер-конногвардеец, многое повидал на своем веку, как и большинство старых солдат. Приходилось ему служить и при хороших начальниках, приходилось много претерпеть от офицерского зверья при царизме. Но прежней своей службой в полку и лихими атаками против германской пехоты во время первой мировой войны он и поныне гордится. Эта суровая школа особенно пригодилась ему в годы гражданской войны. И вот, между прочим, характерная деталь, о которой рассказывал этот товарищ. Его часть в первые же дни Октябрьской революции встала на защиту советской власти; три года сражались конногвардейцы в рядах Красной Армии и на протяжении всех этих лет ревниво сохраняли форму своего старого полка — белые бескозырки; только прежние кокарды заменили красной звездой.

Высоко развитое чувство воинской чести и отличная боевая подготовка во многом объясняют те примеры геройского поведения русской гвардии, которыми полна история прежних войн. Лев Толстой запечатлел подвиг кавалергардов под Аустерлицем, мужество семеновцев. Русскую гвардию помнят и золотые бульвары Парижа, и снежные перевалы Балканских гор. Крупнейшими событиями мировой войны 1914 года были великая Галицийская битва, в которой русская гвардейская пехота разбила наголову лучшие австро-венгерские полки, и вторжение нашей конной гвардии в Восточную Пруссию — вторжение, которое спасло Париж.

Значение гвардии при ведении армейских операций трудно переоценить: гвардия — всегда там, где грозит опасность, где наносится главный удар. И там, где появляется наша гвардия, противник вынужден обеспечивать себе тройное превосходство сил, чтобы добиться хотя бы минимального успеха.

Вот каком видит весь народ и старые гвардейцы нашу молодую советскую гвардию. И она уже оправдывает их надежды. Она воплощает в себе высшие доблести всей Красной Армии, она вписывает новые блестящие страницы в историю нашей родной страны.

РЕЙДЫ ПО ВРАЖЕСКИМ ТЫЛАМ

СЕВЕРО-ЗАПАДНЫЙ ФРОНТ, 8 декабря. (Спец. корр. ТАСС). В тылу врага успешно действуют отряды наших бойцов и партизан. Лейтенант Трегубов с группой бойцов, углубившись в расположение противника, совершил налет на деревню И. Там было уничтожено до 200 немецких солдат и офицеров, около 100 повозок, 5 тракторов-тягачей.

Успешные операции на-днях провел партизанский отряд под командованием тов. Антипенко. В тесном взаимодействии с пехотными частями, действующими на одном из участков фронта, бойцы отряда ворвались в деревню М., уничтожили 300 немецких кавалеристов и разгромили штаб полка. Не дав противнику опомниться, партизаны сразу же совершили налет на близлежащую деревню Л., где тоже стояли немецкие кавалеристы. Уничтожив и этот гарнизон в 200 человек, бойцы взорвали в трех местах линию железной дороги и скрылись в лесу.

Б. АФАНАСЬЕВ.

18. Куприн В., Григоренко Г. Фашисты угоняют население // Газета «Правда». – 10 декабря 1941 г. – № 342 (8750). – С. 1

Пролетарии всех стран, соединяйтесь!

Всесоюзная Коммунистическая Партия (больш.).

ПРАВДА

Орган Центрального Комитета и МК ВКП(б).

№ 342 (8750) | Среда, 10 декабря 1941 г. | ЦЕНА 15 КОП.

Красная Армия нанесла еще один удар по войскам врага. Привет доблестным воинам, наголову разбившим немецкие дивизии на юго-востоке от Ленинграда и освободившим город Тихвин от ненавистных оккупантов!

НАРОДНАЯ ИНИЦИАТИВА И ОБОРОНА РОДИНЫ

Тыл и фронт в нашей стране едины. Вся советская страна стала единым военным лагерем. Самоотверженной работой в тылу трудящиеся городов и сел советской земли помогают Красной Армии крушить ненавистного врага.

Сегодня публикуется сообщение о добровольной сдаче населением теплых вещей для Красной Армии. Эта широкая добровольная помощь приобрела огромный размах, затронула самые дальние уголки нашей страны. За три месяца рабочие, служащие, колхозники и интеллигенция в организованном порядке добровольно сдали огромное количество теплого обмундирования: 1.174.972 пары валенок, 2.767.232 килограмма шерсти, более полумиллиона полушубков, свыше 2 миллионов овчин, миллионы пар шерстяных перчаток, варежек, меховых рукавиц, шерстяных носков, чулок, свитеров, фуфаек, теплого белья, шапок-ушанок, ватных курток и шаровар, гимнастерок, белья, кожаной обуви и т. д. Значительная часть поступивших вещей уже отослана в части Действующей Красной Армии.

Какой жалкой и убийственной выглядит в свете этих цифр кампания «зимней помощи», проводящаяся в фашистской Германии. Как известно, эта кампания полностью провалилась. Население Германии изголодалось и обнищало под властью гитлеровской шайки. Гитлеровцы принудительно мобилизуют у населения теплые вещи. А в захваченных советских районах немецкие бандиты грабят местных жителей, отбирая все, вплоть до детских теплых вещей. Но одним грабежом долго не проживешь. Немецкие солдаты коченеют от холода. Геббельс вынужден был обратиться к немцам с призывом сдавать хотя бы пластинки с фокстротами, чтобы отвлечь солдат на Восточном фронте от мрачных мыслей.

В СССР армия окружена нежной заботой всего народа. На помощь армии приходят неисчерпаемые родники народной инициативы. В годы мирного строительства эта могучая энергия находила свое выражение в постройке гигантских оросительных каналов в Средней Азии, обводнении засушливых степей Казахстана, сооружении дорог в горах Памира и Кавказа, в строительстве межколхозных электростанций, водоемов. Сейчас широкая река народной инициативы устремилась на непосредственную помощь фронту.

До сердца каждого честного советского человека дошел призыв об отчислении средств в фонд обороны СССР. С огромным под'емом на этот патриотический клич отозвались все трудящиеся нашей страны. Уже к 1 ноября в фонд обороны поступило около миллиарда рублей деньгами и около 1 миллиарда 300 миллионов рублей облигациями государственных займов, много платины, золота, серебра, драгоценностей и иностранной валюты.

По призыву комсомола в городах, на железных дорогах, в селах проходят многолюдные воскресники, отчисляются средства на строительство новых танков, самолетов, бронепоездов. Каждый советский человек желает участвовать в борьбе с кровавым врагом, помочь Красной Армии громить германских оккупантов. По неполным данным, только во всесоюзном комсомольско-молодежном воскреснике 23 ноября приняло участие около четырех миллионов человек. В фонд строительства танковой колонны им. ВЛКСМ за этот день передано около 25 миллионов рублей и свыше 266.000 трудодней.

Многообразны и едва ли перечислимы все формы проявления народной инициативы. Колхозники Киргизии готовят для кавалерийских частей Красной Армии отличных скакунов и самых быстрых, как степной вихрь, коней предназначают для гвардейских дивизий. В степных аулах жители изготовляют уздечки, седла, кобуры, сбрую. Старики-казаки Дона в свободное от работы время изготовляют седла, жены казаков шьют форменные костюмы своим мужьям — народным ополченцам. Женщины Москвы и Ленинграда в перерывах между работой вяжут варежки и теплые носки, горянки аулов Дагестана ткут воинам теплое белье и фуфайки. Колхозы Грузии посылают бойцам Красной Армии фрукты, отборные табаки, вина. Колхозники Омской области решили в каждом дворе откормить для красноармейского котла гуся или курицу. Дети Орехово-Зуева начали сбор книг для госпиталей. Великолепный отклик среди нашей прекрасной детворы получило «движение тимуровцев». Тимуровские команды, оказывающие помощь семьям красноармейцев, насчитываются сейчас многими тысячами.

Во всех проявлениях этой народной инициативы ярко сказывается любовь народа к своей армии, материнская забота родины о бойцах и командирах, мужественно и самоотверженно защищающих отчизну от врага. Нигде в мире нет таких любовных и заботливых отношений со стороны народа к армии, как у нас. У нас армию любят, ее уважают, о ней заботятся. Наша армия имеет крепчайший тыл.

Гитлеровские разбойники надеялись, что временные неудачи Красной Армии в первые месяцы войны вызовут недовольство в советском народе, они рассчитывали расколоть нашу армию и наш народ. Не вышло и никогда не выйдет! Народ и армия у нас составляют одно целое, одну семью. Опираясь на крепкий тыл, Красная Армия наносит врагу все более и более сокрушительные удары.

Около десяти дней назад группа немецких войск генерала Шмидта захватила город Тихвин и близлежащие районы. Немцы намеревались прервать сообщение между Ленинградом и Волховским районом, изолировать наши ленинградские войска. Красная Армия сокрушила планы германских захватчиков. Вчера части Красной Армии под командованием генерала Мерецкова разбили наголову войска Шмидта и заняли город Тихвин. В этих боях разгромлены 12-я танковая, 18-я моторизованная и 61-я пехотная немецкие дивизии. Враг бежал, оставив на поле боя свыше 7.000 трупов.

Бои в районе Тихвина — еще один удар по войскам врага. Красная Армия одержала новую победу, радующую советский народ. Тихвин — вслед за Ростовом! Ростов, Тихвин, успешные контратаки наших частей на Западном фронте — все это свидетельство возросшей и непрерывно возрастающей мощи Красной Армии, которая день ото дня черпает в своем народе, у матери-родины новые и новые силы для окончательного и полного разгрома врага.

О добровольной сдаче населением теплых вещей для Красной Армии

Население городов и сел Советского Союза приняло широкое участие в обеспечении теплыми вещами Красной Армии, сражающейся с германскими захватчиками.

Насколько огромные размеры приобрела эта широкая добровольная помощь населения нашей героической Красной Армии, показывают следующие результаты поступления теплых вещей за сентябрь, октябрь и ноябрь месяцы.

На 1 декабря 1941 года поступило от рабочих, служащих, колхозников и интеллигенции: валенок 1.174.972 пары; шерсти 2.767.232 килограмма; полушубков 523.107 штук; овчин 2.062.706 штук; шерстяных перчаток, варежек и меховых рукавиц 2.245.115 пар; шерстяных носков, чулок и шерстяных портянок 2.297.638 пар; теплого белья, свитеров и фуфаек 1.429.048 штук; шапок-ушанок 1.333.360 штук; курток и шаровар ватных 1.293.818 штук.

Кроме того, в большом количестве поступили такие вещи, как белье, гимнастерки, мануфактура, кожаная обувь и др.

Значительная часть поступивших вещей уже направлена в Действующую Армию.

Поступление теплых вещей от населения для Красной Армии продолжается.

Замечательные достижения свинарки А. Е. Люсковой

Свинарка А. Е. Люскова из колхоза «Буденновец», Междуреченского района, Вологодской области, в 1940 году получила от свиноматки «Ялта» в два опороса 31 поросенка, добившись за год веса всего приплода 4.754,7 килограмма. Этим она установила мировой рекорд по продуктивности свиней.

Тов. Люскова была участницей Всесоюзной сельскохозяйственной выставки. 19 сентября 1940 года на выставке она взяла новое обязательство — получить в год от свиноматки «Нивьяка» не менее 4.000 килограммов племенной продукции. Тов. Люскова честно обязательство перевыполнила. Комиссия, проводившая проверку обязательств, вместе тов. Люсковой, установила, что в течение года от свиноматки «Нивьяка» свинарка получила три опороса. В первом помете было 13 поросят, во втором — 17 и в третьем — 14. Всего было получено и выращено за год 44 племенных поросенка с общим весом 4.180,2 килограмма.

Подводя итоги работы тов. Люсковой и всей свиноводческой бригады фермы, колхозники горячо благодарили тов. Люскову, премировали всю бригаду за отличные успехи. На общем собрании колхозники заявили, что они примут все меры к тому, чтобы и на молочно-товарной, овцеводческой, птицеводческой фермах были такие же высокие показатели, как на свиноводческой.

Вологодский обком партии принимает меры к распространению замечательного опыта тов. Люсковой среди работников животноводства области.

ОТ СОВЕТСКОГО ИНФОРМБЮРО

УТРЕННЕЕ СООБЩЕНИЕ 9 ДЕКАБРЯ

В ночь на 9 декабря наши войска вели бои с противником на всех фронтах.

* * *

Части тов. Юшкевича, действующие на одном из участков Западного фронта, уничтожили 10 немецких блиндажей и истребили 350 солдат и офицеров противника. На другом участке фронта бойцы тов. Масленникова уничтожили 20 немецких дерево-земляных укреплений, артиллерийскую и две минометных батареи и истребили до 400 вражеских солдат и офицеров.

* * *

Летчики тов. Трифонова, действующие на Западном фронте, за один день боевых действий уничтожили 10 немецких танков, более 60 автомашин, около 80 повозок с боеприпасами и истребили 800 солдат и офицеров противника.

* * *

Наша часть, действующая на одном из участков Юго-Западного фронта, совершила ночной налет на противника, захватила 6 пушек, 32 пулемета, 12 минометов и 3 вражеских знамени.

* * *

Бежавшие из фашистского плена сержант Будянский и красноармейцы Компанеец М., Кагурин Г., Савкачев Т., Савченко Н., Подгорный Н., Бойко С. и другие рассказали о неслыханных зверствах, чинимых гитлеровцами над пленными красноармейцами и мирными жителями оккупированных районов. «Нас 4 дня держали в яме, не давали ни пищи, ни воды. Затем погнали в Кременчуг, а оттуда на станцию Павлыш. Изнемогавших расстреливали на дороге. В селе Знаменка немцы убили мальчика и ранили старуху за то, что они бросили кукурузу пленным красноармейцам. В одну из ночей нам удалось бежать. Пробираясь к своим частям, мы видели, как фашисты зверски расправляются с населением. В селе Яновка немцы забрали у населения весь хлеб, свиней, коров, кур, гусей и домашние вещи. Когда немцы стали забирать у колхозницы, фамилию которой мы не запомнили, последнюю свинью, она заплакала. Тогда изверги закололи женщину штыком. В колхозе «Червоное село», зайдя во двор к колхознице, фашисты перестреляли из автоматов всех уток. Колхозница не выдержала и попросила их прекратить стрельбу. Ее тут же расстреляли. В селе Тышки немцы убили мальчика за то, что он подошел к немецким танкам. В селе Софиевка за убийство одного итальянского офицера фашисты расстреляли 50 женщин и детей».

* * *

Бельгийские патриоты произвели нападение на немецкую батарею тяжелых орудий юго-западнее гор. Бланкенберге. Перебив 17 фашистских артиллеристов, патриоты взорвали склад с боеприпасами и вывели из строя два орудия и три зенитных установки. По всей Бельгии распространяются листовки с призывом истреблять фашистских солдат, взрывать их склады и уничтожать немецкое оружие.

* * *

Советские патриотки успешно заменяют мужчин, ушедших на фронт. В Красноярском крае за время войны более тысячи женщин выдвинуто на руководящую работу в колхозах и совхозах. С большим уважением в Краснотуранском районе произносят имя председателя правления колхоза Виктории Дытая. Она вывела артель из отстающих в передовые. Одним из первых в районе колхоз выполнил все обязательства перед государством. Образец умелого руководства советской работой в дни войны показывает колхозница Тихтетского района Ефросинья Сенькова, избранная председателем Васильевского сельсовета. Отлично справляется со своими обязанностями заместитель председателя правления колхоза «Октябрь», Арыского района, Южно-Казахстанской области, Урбалкуль Утебаева. Под ее руководством в колхозе построено 10 новых построек для скота, заготовлено вдоволь кормов на зиму. В Приморье за время отечественной войны 650 женщин выдвинуто на различные участки общественной, государственной и хозяйственной работы. Способным организатором показала себя работница Софья Михайловна Стрижак, назначенная техноруком рыбозавода Владивостокского Горрыбокомбината. Под ее руководством коллектив рыбозавода отлично справился со специальным заданием. Коллектив ежемесячно перевыполняет план. На заводе нет рабочих, которые бы не выполняли своих норм. На нефтяных промыслах Бугуруслана командные должности заняли многие женщины. Тов. Самойленко заменила мастера по добыче нефти, ушедшего на фронт. Бригада под ее руководством увеличила добычу нефти.

ВЕЧЕРНЕЕ СООБЩЕНИЕ 9 ДЕКАБРЯ

В течение 9 декабря наши войска вели бои с противником на всех фронтах. На ряде участков Западного и Юго-Западного фронтов наши части, преодолевая упорное сопротивление противника, продвинулись вперед и заняли несколько населенных пунктов.

За 8 декабря уничтожено 6 немецких самолетов. Наши потери — 3 самолета.

* * *

За 8 декабря одна из наших авиачастей уничтожила и повредила 4 немецких танка, 2 бронемашины, 70 автомашин с войсками и грузами, 5 полевых и зенитных орудий, более 20 подвод с боеприпасами, истребила или рассеяла более двух рот вражеской пехоты.

* * *

Части командира Захаркина, действующие на одном из участков Тульского направления фронта, стремительными ударами выбили немцев из ряда населенных пунктов. Только за один день наши бойцы захватили 15 немецких танков, 2 бронемашины, 41 автомашину, 5 орудий, 3 миномета, 18 пулеметов и истребили свыше 600 солдат и офицеров противника. В ходе боев уничтожено большое количество танков, орудий и другого вооружения немцев.

* * *

Одна наша часть, действующая на Калининском участке фронта, в результате ожесточенных боев выбила немцев из семи населенных пунктов и истребила 1.500 солдат и офицеров противника. Захвачены 18 немецких орудий, 10 минометов, 17 радиостанций, 19 пулеметов, 13 автомашин, много другого вооружения и боеприпасов.

* * *

Артиллеристы подразделения тов. Быкова, действующего на Ленинградском фронте, огневым налетом уничтожили вражескую минометную батарею и истребили свыше 100 вражеских солдат и офицеров.

* * *

Партизаны Калининской области беспощадно уничтожают немецких захватчиков, укрывающихся от мороза в землянках, бараках и в уцелевших деревенских домах. Партизанский отряд, где командиром тов. М., действует сейчас на лыжах. Все бойцы отряда в белых халатах. На-днях бойцы этого отряда окружили в лесу группу фашистских солдат, организовавших привал в лесу. Немцы развели костры и начали быстро отогреваться. Неожиданно налетели партизаны. Несколько удачно брошенных гранат сразу же вывело из строя больше десятка немецких захватчиков. Воспользовавшись паникой среди фашистов, партизаны перестреляли врагов всех до единого. Всего в лесу было истреблено 27 солдат, захвачено 17 винтовок, 4 автомата и 2 ручных пулемета. Партизаны-лыжники из отряда тов. Н. напали на два танковых экипажа фашистов. Немцы никак не могли завести замерзшие моторы. Уничтожив танкистов, партизаны сняли оружие с машин и поджгли танки. Крупный успех выпал на долю партизанского отряда тов. И. Бойцы этого отряда после тщательной разведки произвели нападение на запасной аэродром противника, где находились три немецких самолета. Партизаны облили самолеты бензином и сожгли их.

* * *

В широких слоях населения Финляндии все более усиливается недовольство губительной для Финляндии войной. Военнопленный Вирта Вейкко рассказал: «В тылу говорят, что самые молодые и здоровые мужчины гибнут на фронте. Скоро никого не останется. Везде и всюду считают Германию главным виновником страданий и бессмысленных жертв финского народа. Гитлер и его финские приспешники заставили нашу страну вступить в эту бойню». Военнопленный Леуто Лорре сообщает о враждебном отношении финского населения к немецким войскам. Военнопленный Иоганн Мансисто заявил, что «уже теперь Финляндия превратилась в зависимую от Германии и порабощенную немцами страну». Письмо солдату Саарталайнен от его жены пронизано тревогой и страхом: «Здесь совсем не осталось мужчин... Скоро в стране останутся одни старики. Когда же кончится эта страшная война, которая ведет к гибели наш народ!».

* * *

Французские патриоты самоотверженно борются против фашистских оккупантов. На-днях близ Гавра произошло крушение немецкого воинского поезда, направлявшегося на Восточный фронт. Под обломками вагонов погибли сотни гитлеровских солдат. В Париже патриоты подожгли гараж, в котором находились немецкие военные грузовые машины. Огонь уничтожил 15 автомобилей.

В последний час

ЕЩЕ УДАР ПО ВОЙСКАМ ВРАГА

Дней десять назад группа немецких войск генерала Шмидта, действующая на юго-востоке от Ленинграда, захватила г. Тихвин и близлежащие районы. Немцы ставили себе целью прервать сообщение между Ленинградом и Волховским районом и тем поставить ленинградские войска в критическое положение. В течение 10 дней шла борьба за Тихвин с переменным успехом. Вчера, 9 декабря, наши войска, во главе с генералом армии тов. МЕРЕЦКОВЫМ, наголову разбили войска генерала Шмидта и заняли г. Тихвин. В боях за Тихвин разгромлены 12-я танковая, 18-я моторизованная и 61-я пехотная дивизии противника. Немцы оставили на поле боя более 7.000 трупов. Остатки этих дивизий, переодевшись в крестьянское платье и бросив вооружение, разбежались в лесах в сторону Будогощь. Захвачены большие трофеи, которые подсчитываются.

СОВИНФОРМБЮРО.

УСПЕШНЫЕ КОНТРАТАКИ ЭНСКОГО СОЕДИНЕНИЯ

ЗАПАДНЫЙ ФРОНТ, 9 декабря. (Спец. воен. корр. «Правды»). На одном из участков Западного фронта, где действует энское соединение Красной Армии, наступление немцев выдохлось и прекратилось. Потеряв много военной техники, а также множество людей убитыми, ранеными и обмороженными, противник не выдержал чрезмерного напряжения и перешел к обороне.

Вчера части энского соединения, не давая врагу передышки, перешли в контратаки.

За один день 8 декабря подразделения соединения, преодолевая упорное сопротивление противника, заняли и полностью очистили от фашистов ряд населенных пунктов. Особенно успешно действуют подразделения командиров Рогули и Рябова.

За последние дни энским соединением захвачено несколько десятков танков, 300 автомобилей, 112 мотоциклов, много винтовок, автоматов, минометов и прочего вооружения.

В освобожденной от фашистских захватчиков деревне К., Московской области, обнаружен труп сожженного немцами раненого красноармейца. Не успевших скрыться колхозников и рабочих немцы, отступая, насильно угнали из этой деревни с собой.

П. ЛИДОВ.

ФАШИСТЫ УГОНЯЮТ НАСЕЛЕНИЕ

ЗАПАДНЫЙ ФРОНТ, 9 декабря. (ТАСС). Приводим акт, составленный группой наших бойцов и командиров через несколько часов после того, как наши части выбили немцев из деревни К.

АКТ

6 декабря 1941 г.

Мы, командиры и красноармейцы, заняв деревню К., обнаружили полуобожженный труп красноармейца, замученного немцами. Как установлено, жители этой деревни и рабочие бумагопрядильной фабрики были силой уведены немцами при отступлении с собой. Вот фамилии этих товарищей — 19-летний юноша Кабанов Александр, 60-летний старик Фисисов Алексей, Авегин Иван, Тунин Гавриил, Морозов Денис, Худяров Дмитрий, Шурманов Иван, Воронин Федор, Светлкин Григорий, Мельников Иван и много других. Немцы угнали их плохо одетыми, несмотря на сильный мороз.

Подписи: красноармеец Марыкин, старший сержант Бузреев, сержант Мельниченко, лейтенант Горбачев.

АКТИВНЫЕ ДЕЙСТВИЯ НАШИХ ЧАСТЕЙ

ЮГО-ЗАПАДНЫЙ ФРОНТ, 9 декабря. (Спец. воен. корр. «Правды»). Успешными действиями наши части на одном из участков фронта нанесли значительный урон немецким войскам. Захвачены большие трофеи — орудия, пулеметы, автомашины и другое военное имущество. Взято большое число пленных.

Из-под фашистского ига освобождено несколько населенных пунктов. Трудно передать словами радость жителей, избавленных от немецких бандитов. Красноармейцам всюду оказывают сердечный, радушный прием.

Ваши корреспонденты беседовали со пленными вчера в плен немцами. Как жалок их вид! Куда девалась их спесь? Все одеты по-летнему. У большинства обморожены руки, ноги, щеки.

Перед нами немецкий врач Хевельц из саперного батальона 19-й дивизии. Это — типичный фашистский выродок. Его отец и он сам — члены национал-социалистской партии. Он говорит о том, что не ожидал такой затяжной войны с Советским Союзом. Как и другие немецкие солдаты, он надеялся к зиме быть дома, а теперь ему пришлось распроститься с этими мечтами. Животный страх на доктора нагнали наши кавалеристы.

— Страшны ваши казаки,— говорит он.— Как они рубят! Из наших почти никто не ушел от них.

В. КУПРИН, Г. ГРИГОРЕНКО.

БОЛЬШИЕ ПОТЕРИ НЕМЦЕВ

МОЖАЙСКОЕ НАПРАВЛЕНИЕ, 9 декабря. (Спецкорр. ТАСС). Войска командира Гонорова вчера выбили неприятеля из нескольких населенных пунктов, захватив при этом 3 танка, 15 автомашин с боеприпасами, 4 орудия, 10 минометов, 21 станковый и ручной пулемет, свыше 180 винтовок и автоматов, около 5.000 снарядов. На поле боя враг оставил свыше 1.000 своих солдат и офицеров убитыми и ранеными.

Митинг трудящихся Ростова

РОСТОВ-НА-ДОНУ, 9 декабря. (Спец. воен. корр. «Правды»). Вчера в ознаменование освобождения Ростова-на-Дону от немецко-фашистских захватчиков здесь состоялся многолюдный митинг трудящихся города.

На трибуну выходили рабочие и работницы ростовских предприятий, домашние хозяйки, интеллигенты. В пламенных речах они выражали горячую благодарность товарищу Сталину и героической Красной Армии, освободившей Ростов от фашистов.

На митинге выступил секретарь Ростовского областного комитета ВКП(б) тов. Двинский, который призвал трудящихся города отдать все силы для восстановления промышленных предприятий, для оборонных работ по укреплению Ростова.

— Мы должны превратить Ростов в крепость обороны,— сказал он.— Мы должны удесятерить бдительность и вылавливать всех пособников и агентов фашизма.

И когда он закончил свою речь возгласом «Да здравствует наша родная советская власть!» — в зале вспыхнула овация, громкое «ура» слилось с победными звуками «Интернационала».

Ростовчане послали приветственное письмо товарищу Сталину.

А. ШАРОВ.

Вручение знамени 2-й гвардейской кавалерийской дивизии. На снимке справа — после получения знамени гвардейцы отправляются на боевые рубежи. Фото Арефьева.

19. Шур М., Дунаевская А. Белофинны грабят оккупированные районы // Газета «Правда». – 10 декабря 1941 г. – № 342 (8750). – С. 2

20. Пумпа К. В освобождённых городах // Газета «Правда». – 15 декабря 1941 г. –№ 347 (8755). – С. 2

2 ПРАВДА 15 ДЕКАБРЯ 1941 г., № 347 (8755)

ВОИНЫ КРАСНОЙ АРМИИ, НАНОСИТЕ УДАР ЗА УДАРОМ ПО ПОЛЧИЩАМ ФАШИСТСКИХ ОККУПАНТОВ

На запад от Солнечногорска

(От специального военного корреспондента «Правды»)

О. КУРГАНОВ.

Западный фронт, 14 декабря.

В комитете обороны гор. Тулы. Председатель комитета секретарь Тульского обкома ВКП(б) тов. Жаворонков (справа) беседует с политруками вязкой части тт. Н. П. Герасимовым и В. В. Ковалевым.

Фото Д. Чернова (ТАСС).

НА ЛЫЖАХ ПО ТЫЛАМ ВРАГА

(От специального военного корреспондента «Правды»)

Н. БРАЖНИН.

Западный фронт, 14 декабря.

РАЗГРОМ 39-го НЕМЕЦКОГО АРМЕЙСКОГО КОРПУСА

Генерал-майор П. И. ЛЯПИН.

Северо-Западный фронт, 14 декабря.

В ОСВОБОЖДЕННЫХ ГОРОДАХ

В ЕЛЬЦЕ

ЮГО-ЗАПАДНЫЙ ФРОНТ, 14 декабря. (Спец. воен. корр. «Правды»). Путь от фронта к городу Ельцу ведет через села, освобожденные вчера и позавчера нашими войсками. Следы дикого разбоя видны на каждом шагу. Дымятся обуглившиеся дома. По улицам разбросана домашняя утварь.

Г. ГРИГОРЕНКО, В. КУПРИН.

В МИХАЙЛОВЕ

К. ПУМПА.

УДАРЫ С ВОЗДУХА ПО ФАШИСТСКИМ ОРДАМ

ПОДВИГ ЛЕТЧИКА КОВАЛЕВА

Полковой комиссар В. ЛЯХИШЕВ.

Войска генерала Мерецкова продолжают преследовать противника

Д. РУДНЕВ, С. ПОЛЯНОВ.

Фото М. Калашникова.

21. Вузин А. Моральная деградация немецких захватчиков // Газета «Правда». – 16 декабря 1941 г. – № 348 (8756). – С. 3

16 ДЕКАБРЯ 1941 г., № 348 (8756) ПРАВДА 3

Все силы—на помощь фронту! Все силы—на полный разгром немецких оккупантов!

Неустанно ковать победу над врагом

ИСТРЕБЛЯТЬ НЕМЕЦКИХ ОККУПАНТОВ!

ЕЩЕ ВЫШЕ ПРОИЗВОДИТЕЛЬНОСТЬ ТРУДА!

БОЕВАЯ ДРУЖБА

ЭСКАДРИЛЬЯ БОМБАРДИРОВЩИКОВ «ХАБАРОВСКИЙ КОМСОМОЛ»

ТАНК АПТЕЧНЫХ РАБОТНИКОВ СТОЛИЦЫ

Имени МПВО гор. Москвы

ПАРТИЙНАЯ ЖИЗНЬ

ЕДИНАЯ СЕМЬЯ

МОРАЛЬНАЯ ДЕГРАДАЦИЯ НЕМЕЦКИХ ЗАХВАТЧИКОВ

А. ВУЗИН.

22. Курганов О. Священная месть // Газета «Правда». – 20 декабря 1941 г. – № 352 (8760). – С. 2

ОКРУЖАТЬ И УНИЧТОЖАТЬ ВРАГА ТАК, КАК ЭТО ДЕЛАЮТ БОЙЦЫ тов. ГОРОДНЯНСКОГО. НЕ ВЫПУСКАТЬ НИ ОДНОГО ФАШИСТА ЖИВЫМ С ПОЛЯ БОЯ!

Калининский фронт. На снимке: мотоциклисты части старшего лейтенанта Попова на трофейных мотоциклах. Фото П. Яковлева.

ЖИЗНЬ НАЧИНАЕТСЯ СНОВА

Западный фронт. Бойцы-лыжники направляются на выполнение боевого задания. Фото А. Устинова.

УНИЧТОЖЕНИЕ 134-й НЕМЕЦКОЙ ПЕХОТНОЙ ДИВИЗИИ

Г. ГРИГОРЕНКО.

Войсками генерала Захаркина занят город Таруса

Л. МИТНИЦКИЙ.

КАВАЛЕРИСТЫ ЛОМАЮТ УЗЛЫ ВРАЖЕСКОЙ ОБОРОНЫ

Батальонный комиссар А. АНОХИН. Южный фронт. (Спец. воен. корр. «Правды»).

На снимке (слева направо): старший сержант Ф. В. Волощук, сержант Н. Н. Микуров и красноармеец В. Н. Самохин.

СВЯЩЕННАЯ МЕСТЬ

Если бы понадобилось выразить одним словом внутреннее состояние бойцов, преследующих немцев на дорогах, ведущих от Москвы на запад, мы бы сказали: ярость. Враг бежит от смерти, он спасается от нее в лесах, прячется в селах, под землей, в окопах и блиндажах. Но и там его настигает огонь наших орудий, гусеницы советских танков, клинки, штыки, пули, весь смертоносный и грозный шквал, который наш народ подготовил с величайшим хладнокровием, изумительной выдержкой и напряжением.

Месть, священная месть, она плывет по дорогам, где идут наши танки, следует за конницей, отрезающей врагу путь к отступлению, наполняет сердца и кровь людей гневом и яростью. Вот почему Дарья Барсанова из села Подлякова, что за Клином, создав истребительный отряд, взрывала дома, где прятались немцы, сжигала машины и мотоциклы, задерживала врага у мостов и переправ.

Немцы оказались лицом к лицу не только с армией, преисполненной отваги и мужества, но и со всем советским народом, который вышел на борьбу с решимостью победить, приготовившись к любым лишениям и жертвам, к самым ожесточенным битвам. Теперь, когда враг отступает, наши люди напрягают все усилия для его уничтожения.

Наступает великий час мщения. На пути отступления немцев с Клина к Волоколамскому шоссе лежат трупы солдат, скелеты полуобожженных автомобилей, взорванные танки, разбитые пушки.

Наш автомобиль медленно и осторожно пробирается между всем тем, что оставляют на своем пути немцы. Да, они долго будут помнить это шоссе, которое называли плацдармом для наступления на Москву,— оно стало их могилой. Даже сквер в центре города Клина врагу пришлось превратить в гигантское страшное кладбище, похоронив там тысячи трупов немецких солдат. Даже большой жилой трехэтажный дом пришлось генералу фон-Вейхгольду (?) превратить в своеобразный крематорий, куда на грузовиках свозили трупы солдат, а в последние часы и раненых фашистов. И здесь, в доме, их всех — и мертвецов, и раненых — сжигали, облив керосином, заметая следы потерь, спасаясь от улик тяжких преступлений.

Наши части продолжают двигаться по пятам врага, нанося ему все новые и новые удары. Немцы отходят под прикрытием арьергардов. Враг пытается задержать или хотя бы замедлить продвижение советских войск неожиданными контратаками. Но бойцы генерала Лелюшенко преодолевают все препятствия. И уже настигают врага войска генерала Кузнецова. Они превращают путь отступления немцев в дорогу мертвых. Наши генералы понимают, что смысл нынешнего контрнаступления советских войск заключается не только в том, чтобы выбить врага из сел и городов, но и уничтожить его.

В маленьком селе у шоссе наши танкисты окружили и истребили роту первого батальона 6-й танковой дивизии. В плен к нам попал командир этой роты, немецкий офицер, лейтенант Рудольф Пламге. Это—высокий детина с рыжей, давно небритой бородой, дрожащий от холода, но сохранивший все же какой-то внешний офицерский лоск. Он признает, этот офицер, что в плену лейтенанту не подобает быть, но все же, говорит Пламге, плен—лучше смерти.

— Почему вы отступаете? — спрашиваем мы лейтенанта Рудольфа Пламге.

Он на мгновение умолкает, задумывается и тихо говорит:

— Мы бы не выдержали здесь, под Москвой. Всем нам было ясно, особенно офицерам, что, потерпев поражение под Москвой, нас может постигнуть участь армии Наполеона. Очевидно, теперь Германия хочет спасти свою армию...

— И что же — многим удается спастись?

— Я не знаю, как в полку, но из моей роты, должно быть, мало кто уцелел. Ничего не поделаешь — теперь уже, кажется, слишком поздно раскаиваться. Мы хотели окружить Москву, но это оказалось нам не под силу. Хоть, по правде сказать, уж давно солдаты у меня спрашивали: чем все это кончится? Я уже перестал применять репрессии за такой не свойственный солдату интерес к будущему. Теперь все они погибли...

Мы продолжаем наш путь, и всюду по шоссе видим немецкие автомобили, танки, мотоциклы, орудия, брошенные в снегу, видим мертвых немецких солдат, уткнувшихся лицом в сугробы, словно они искали в них спасения, а нашли гибель.

О. КУРГАНОВ.

Западный фронт, 19 декабря.

Вл. СТАВСКИЙ

В БЛИНДАЖЕ*)

(Быль)

*) Окончание. Начало см. «Правду» от 19 декабря.

23. Документы о зверстве немецких фашисток нал пленными красноармейцами в гор. Волоколамске // Газета «Правда». – 21 декабря 1941 г. – № 353. (8761). – С. 2

Беспощадно громить фашистских оккупантов, безжалостно истреблять их всех до единого!

Провал немецких планов под Волховом

ВОЗРОЖДЕННЫЙ ГОРОД

С. ПОЛЯНОВ, Д. РУДНЕВ.

Частями Красной Армии взят Плавск

Н. ИЛЬИНСКИЙ.

ФИНЛЯНДИЯ В ТРАУРЕ

М. ШУР, А. ДУНАЕВСКИЙ.

ВОЛОКОЛАМСК—НАШ!

Вл. СТАВСКИЙ.

Документы о зверстве немецких фашистов над пленными красноармейцами в гор. Волоколамске

АКТ

20 декабря 1941 года при взятии города Волоколамска нашими войсками ...

БОЛЬШИЕ ПОТЕРИ НЕМЦЕВ

ЮЖНЫЙ ФРОНТ, 20 декабря. (Корр. ТАСС). ...

24. Митницкий. В освобождённом Алексине // Газета «Правда». – 22 декабря 1941 г. – № 354 (8762). – С. 2

Южный фронт. На снимке — расчет зенитного орудия лейтенанта тов. Волынец, недавно сбивший два вражеских самолета. Фото М. Авруткина.

Неисчерпаемы резервы Красной Армии

ПОДГОТОВКА БОЕВЫХ КОМАНДИРОВ

(Беседа с начальником Академии имени Фрунзе генерал-лейтенантом Веревкиным-Рахальским)

В беседе с корреспондентом «Правды» начальник Краснознаменной и ордена Ленина военной академии имени Фрунзе генерал-лейтенант Веревкин-Рахальский сказал:

— Десятки тысяч квалифицированных боевых командиров и большевиков вырастила академия за годы своего существования. Здесь они воспринимали все то ценное, что накопила военная история, изучали военную тактику на опыте прошлых и современных войн, штабную культуру и тренировались под руководством квалифицированного профессорско-преподавательского состава в управлении частями в сложных условиях современного боя.

Плоды большой работы, проделанной академией, ярко сказались в войне с белофиннами. Командиры—воспитанники академии, руководившие боевыми действиями частей и соединений, прекрасно справились со своими задачами в самых сложных и суровых условиях боя.

К началу великой отечественной войны Красная Армия располагала многочисленными кадрами командного состава, выпущенными академией и впитавшими в себя опыт последних войн.

Великая отечественная война поставила перед академией новые задачи. Необходимо было повысить качество подготовки комсостава, готовить командиров убыстренными темпами. Нам надо было в короткие сроки, в несколько месяцев, готовить кадры командиров, непрерывно пополнять ими боевые части фронта, соединения и штабы. В соответствии с этим академия перестроила свою программу применительно к условиям военного времени, сократила срок обучения за счет уплотнения рабочего времени и ликвидации второстепенных дисциплин.

Новая программа по своему содержанию построена с учетом опыта великой отечественной войны. Основное внимание уделяется развитию навыков быстро ориентироваться на местности и правильно оценивать обстановку, действиям во фланг и тыл, умению коротко и ясно формулировать приказы и решения, а главное— мы обучаем управлению частями в ходе самого боя с учетом непрерывно меняющейся обстановки. Большое место программа отводит изучению тактики врага, его сильных и слабых сторон, методам разведки, прощупыванию противника, борьбы с вражескими танками и воздушными десантами. Не меньшее значение имеет и изучение тактики ближнего боя, занимающего столь важное место в современной войне.

В стенах академии слушатели изучают не только новейшую материальную часть, поступающую на вооружение Красной Армии, но и оружие врага.

В дни великой отечественной войны академия дала уже немалое пополнение фронту. Слушатели и значительная часть профессорско-преподавательского состава отправились в Действующую Красную Армию. Многие из них уже прославились своими боевыми делами. Это — генерал-майор Голубев, генерал-майор Доватор, Герой Советского Союза Провалов, комбриг Мельник, Герой Советского Союза Погодин и другие.

Сейчас академия продолжает готовить многочисленные кадры командиров, значительная часть которых уже успела участвовать в боях за нашу великую родину. Следует отметить, что, несмотря на войну и все возрастающую потребность фронта в кадрах, новый набор слушателей в академию проведен вполне успешно. Среди нескольких сотен вновь принятых свыше 70 процентов имеют высшее и законченное среднее образование. Возраст большинства первокурсников — 20 — 35 лет. Наша задача—подготовить из них волевых, знающих командиров.

Красноармейцы рвутся на фронт

Подготовка боевых резервов требует максимального напряжения сил, полного использования опыта отечественной войны, приближения учебы к боевой действительности. Поэтому наша часть, готовящая боевые резервы Красной Армии, учит бойцов, командиров только тому, что можно встретить на войне, учит так, как делается на войне.

Командование часто выводит подразделения в поле, с отрывом от зимних квартир на продолжительное время. Бойцы и младшие командиры втянулись в марш, научились жить в снегу, готовить пищу в котелках, строить шалаши и землянки для ночлега.

Во время этих выходов весь личный состав отдыхает в сутки не более 4—5 часов; остальное — боевая учеба. В течение нескольких дней отрабатываются такие задачи, как марш и его охранение, ночной поиск отделением и взводом, оборона отделения и взвода ночью, атака огневой точки противника ночью, бой в окружении отделения и взвода.

В современной войне огромное значение приобрели минометы. Наша часть особое внимание обращает на подготовку кадров, владеющих этим грозным оружием. Бойцы отлично овладели искусством меткого огня и готовы в любую минуту идти в бой. Минометчик подразделения Салават Хисматулин, вчерашний колхозный сапожник, горячо полюбил свое оружие. Хисматулина часто можно видеть у миномета, которым он овладел в совершенстве.

Серьезное внимание уделяется изучению методов борьбы против фашистских танков. Командир батареи старший лейтенант Бебутов готовит орудийных снайперов по борьбе с танками противника. Наводчик Пономарев, недавний колхозник, быстро освоил пушку, стал отличным артиллеристом и на боевых стрельбах показывает исключительную меткость. Его снаряды ложатся точно в цель. Расчет Денисова приводит орудие в боевое положение из походного за тринадцать секунд, быстро меняет огневые позиции, умело использует местность. Часть подготовила много истребителей вражеских танков, большинство которых отправлено на фронт.

В нашей части имеется немало старых командиров-фронтовиков, имеющих за своими плечами опыт империалистической и гражданской войн. Политрук роты Зенков до недавнего времени работал директором сыроваренного завода. Он — участник двух войн, орденоносец. В годы гражданской войны тов. Зенков был военкомом полка. Сейчас он умело воспитывает бойцов в духе патриотизма, храбрости, бесстрашия.

Многие бойцы запасной части вполне могут быть младшими командирами. Некоторые из них уже получили звания ефрейтора, младшего сержанта.

Бойцы горят желанием, как можно скорее попасть на фронт. Красноармеец Хакимзуллин на вопрос командира роты ответил: «На фронте буду работать еще лучше. Прошу скорее отправить в боевую часть». Боец Петрушов, бывший охотник-промысловик, при проверке боевой готовности подразделения заявил: «Я в бой готов. У фашиста глаз больше, чем у белки, а белку я бил в глаз». Красноармеец Гоголев от имени пяти бойцов, выходцев из одной артели им. Ворошилова, заявил, что колхозники дали им твердый наказ—«бить врага без жалости, без промаха». Вся пятерка просит скорее послать их на фронт, чтобы они с честью могли выполнить наказ своих односельчан.

Капитан А. КОРОЛЕВ.

Забайкальский военный округ.

Готовить кадры отважных и умелых разведчиков

Зимою запасные части во всей своей работе большое внимание уделяют разведке. Командование твердо проводит в жизнь золотое правило: без разведки — ни шагу! Экипажи бронемашин, танков, красноармейцы, кавалеристы, лыжники приучаются на всех этапах наступления и обороны, в любых условиях разведывать передний край противника, глубоко проникать в его тыл, собирать о нем все данные.

Хорошо поставлена служба разведки в подразделениях подполковника Борижского. На недавних учениях один из лыжных разведывательных отрядов под командой сержанта Суслова совершил стремительный 50-километровый марш через тайгу, скрытно подошел к переднему краю обороны, разведал его и через связных лыжников быстро доставил командиру подразделения собранные сведения.

Точные данные разведки позволили подразделению своевременно развернуться на дальних рубежах. Хорошо подготовившись к атаке, бойцы внезапным ударом ворвались в глубину обороны противника и овладели новым рубежом.

С. ХАБАРОВ.

Сибирский военный округ.

Всеобщее военное обучение в Куйбышеве. Занятия по пулемету. Фото С. Корнушова.

БОЙЦЫ ИЗУЧАЮТ АНГЛИЙСКИЕ ТАНКИ

Приказ о подготовке экипажей для прибывших из Англии танков был принят к немедленному исполнению. Командиры запасных подразделений отобрали для учебы лучших, наиболее способных бойцов.

Требовалось освоить новую машину за несколько дней. Занятия шли круглые сутки. Пока первая смена училась, вторая—спала, а ночью люди отправлялись на танкодром. Занятия ведутся в поле при 20-градусном морозе. Никаких скидок на погоду! И бойцы учатся упорно, настойчиво. Конечно, низкая температура создает дополнительные трудности. Но ведь трудно на ученьи—будет легко в бою. И люди бодры, веселы, полны здоровья и энергии.

— Разве это мороз?— говорит сержант Юрьев, совсем недавно преподававший географию в одной из школ Рязанской области.— Видали мы холод покрепче.

Тут же на снегу он разбирает и собирает танковый пулемет. Стынет смазка, но пальцы сержанта ловко подбирают на свое место части пулемета. Бойцы обладают исключительной неутомимостью. На-днях ночью один из танков провалился в речку. Экипаж выбрался на берег мокрехонький, а на завтра танк был вытащен изо льда и после небольшого осмотра вновь отправился по назначению. Продолжал свое дело и экипаж.

Но вот первым группам бойцов, освоивших английскую машину, было сообщено, что они отправляются в Действующую армию. С каким нетерпением ждали они этого дня, как рвались в бой экипажи, получившие новые боевые машины! Их направление совпало с разгромом немецких войск под Москвой.

С гордостью осматривали водители свои танки. Командиры машин, механики-водители не уходили из парка на отдых. Накануне отправки на фронт к комиссару части пришел старший сержант Иван Иванов.

— Все друзья уезжают, товарищ комиссар. Что же, я хуже всех, что ли? — выразил он свое горе и просил отправить его вместе с другими. Комиссар обещал послать его со следующей группой.

Бойцы хорошо овладели техникой вождения английских машин, изучили сложные механизмы. Без специальных инструкторов, пользуясь переведенными на русский язык наставлениями и консультацией участвовавших в приемке танков сержантов, командиры обучали бойцов всем тонкостям новых конструкций.

Хорошее знание техники позволяет держать все машины в образцовом состоянии. Во время отправки очередной группы на фронт одна машина закапризничала. Не ладилось что-то в коробке передач. Разбирать и ремонтировать механизм времени не было. Командование решило заменить неисправный танк одной из учебных машин. Вызвали экипаж. Машина оказалась в полной боевой готовности. Через несколько минут она в числе других ушла на фронт.

Раньше считалось, что коробка передач—самая сложная деталь механизма—может ремонтироваться только на заводе, изготовляющем танки. Танкисты Александр Шапошников и Лев Сухин решили доказать, что для русских людей технических загадок не существует. Они вскрыли несколько коробок передач, внимательно познакомились с взаимодействием частей, с принципом действия механизма. Прошло несколько дней, и танкисты уже самостоятельно ремонтировали разлаживающиеся коробки передач. Свой опыт Шапошников и Сухин передали другим бойцам запаса.

Инициативных, расторопных людей отобрал народ для танковых войск. Одни из них уже бьются с врагом на фронтах отечественной войны, другие готовятся сменить их, прийти им на помощь. Молодые танкисты с жадностью учатся сложному искусству вождения грозной машины. Они горят желанием как можно скорее попасть на фронт, громить врага.

К. СМИРНОВ.

В освобожденном Алексине

ЗАПАДНЫЙ ФРОНТ, 21 декабря. (Спец. воен. корр. «Правды»). Отступая, немцы сжигают наши города и села. Вот селение Казначеево. Только по остовам печей и закопченным трубам местные жители могут установить: вот здесь была школа, здесь помещался сельсовет, рядом находилось отделение связи, а тут раньше были благоустроенные дома колхозников. Большое селение выжжено и разгромлено гитлеровскими мерзавцами.

Такие же страшные следы оставили фашистские изверги и в гор. Алексине. Трудно узнать этот живописный город, город-сад, раскинувшийся на холмах над широкой Окой. Дымятся руины целых кварталов. Всюду—разграбленные и разрушенные жилища. С гневом смотрят бойцы на замершие трубы на пепелищах.

С факелами и бутылками с горючим перебегали фашистские солдаты от здания к зданию, поджигали дома, постройки, палисадники. На центральных улицах—Ленинской и Советской — уцелели лишь немногие дома. Дымятся поверженные стены, валяются листы кровельного железа, торчат трубы, обгоревшие балки, доски, перила. Вот дом, где уцелела одна только задняя стена — на ней фотографии в рамочках, мирный пейзаж, писанный красками; за стеной — обглоданная пламенем домашняя утварь, кровати, швейная машинка, чайник. Фашистские варвары разрушили памятник в городском сквере и устроили там кладбище для своей офицерско-солдатской падали.

У местных жителей немецкие громилы забирали все, что попадалось на глаза: валенки, галоши, обувь, лампы, тюфяки, одеяла, одежду, белье, посуду. Немцы угнали весь скот.

— Мы будем здесь стоять шесть месяцев, — говорили захватчики. — Немцы зимой не воюют. Мы будем здесь согреваться. Вы будете нам отдавать «брот», «шпиг», «айк».

Не пришлось немцам зимовать в Алексине...

Город был еще в дыму пожаров, на окраинах пытались еще задержаться вражеские автоматчики, но со всего района к Алексину уже стекались обитатели этого города, покинувшие перед приходом немцев родные места.

Партийные и советские руководители Алексина — секретарь райкома ВКП(б) тов. Рыбаков, председатель исполкома райсовета и многие активные работники не покидали пределов района. Они организовали в колхозах и совхозах производство саней, валенок и теплого обмундирования для Красной Армии. Сейчас все эти товарищи — в освобожденном городе. Предстоит большая созидательная работа по восстановлению разрушенного городского хозяйства.

Сегодня в городе захвачен изменник родины—предатель Лобов, который с приходом немцев холуйски принял на себя пост «городского головы». Жители города требуют беспощадной расправы с изменником родины.

Л. МИТНИЦКИЙ.

ЗА ДЕНЬ ОТБИТО СТО СЕЛЕНИЙ

ЮГО-ЗАПАДНЫЙ ФРОНТ, 21 декабря. (Спец. воен. корр. «Правды»). День за днем наши войска продолжают теснить противника. Значительных успехов добились части тов. Попова, энергично ведущие наступление. Они окружают и уничтожают немцев, освобождая одно селение за другим. За один только день части тов. Попова освободили от оккупантов 100 населенных пунктов.

Ломая упорное сопротивление противника, успешно продвигается вперед часть тов. Пахаса. Особенно жаркие бои разгорелись вокруг города Т.

Каждый боевой день на фронте ознаменовывается новыми подвигами бойцов и командиров. Одно из подразделений, маневрируя, должно было занять выгодный рубеж. Немцы старались помешать этому. Тогда комсомолец сержант Филоненко вызвался прикрыть отход своего подразделения.

Мужественный воин выдерживал натиск со всех сторон, метким огнем разя одного фашиста за другим, не давая им возможности продвигаться вперед. После длительной неравной борьбы богатырь Филоненко пал смертью храбрых, но подразделение успело перегруппироваться. В стремительной атаке бойцы жестоко отомстили фашистам за товарища, отдавшего жизнь за родину. Они отбросили и разгромили немцев, уложив 50 из них на месте.

Фашистские стервятники пробовали штурмовать гнездо тов. Русинова на бреющем полете. На это стрелки ответили ураганным ружейно-пулеметным огнем и сбили за день 4 немецких бомбардировщика. Стойко вела борьбу с немцами рота тов. Ткаченко. За один только день она уничтожила в боях 150 фашистов.

В. КУПРИН, Г. ГРИГОРЕНКО.

ВОЙСКА ГЕНЕРАЛА БОЛДИНА ПРЕСЛЕДУЮТ ВРАГА

ТУЛА, 21 декабря. (Спец. воен. корр. «Правды»). Боевые операции на Тульском направлении по-прежнему развиваются успешно. Под ударами частей генерала Болдина немецкие захватчики ежедневно оставляют десятки населенных пунктов. Врагу не удается остановить наступательный порыв Красной Армии ни сильным артиллерийским и минометным огнем, ни бомбежкой с воздуха. Отступление армии Гудериана продолжается.

Примерную военную инициативу и хитрость проявили сегодня бойцы командира Хохлова. Ведя бой за овладение пунктами П. и С., они выбросили вперед группу конников-автоматчиков. Как только они пробрались в тыл и открыли огонь, противник спешно ретировался, оставив много убитых и раненых солдат и почти всю материальную часть. Разгромив немецкий батальон, бойцы тов. Хохлова к 14 часам дня заняли 10 населенных пунктов, в том числе и пункты С. и П.

За день войска генерала Болдина освободили 35 населенных пунктов.

Радостное событие дня — взятие конногвардейцами генерала Белова поселка Крапивна. Гвардейцы овладели им лихим кавалерийским налетом.

Н. ИЛЬИНСКИЙ.

Награждение бойцов и командиров Ленинградского фронта

ЛЕНИНГРАД, 21 декабря. (Спец. воен. корр. «Правды»). Военный Совет Ленинградского фронта наградил группу бойцов, командиров и политработников Красной Армии. Орденом Ленина награждены 7 человек, орденом Красного Знамени—53, орденом Красной Звезды—190 человек, медалью «За отвагу»—240 человек, медалью «За боевые заслуги»—286 человек.

Отдельным приказом Военного Совета награждена группа начальствующего и рядового состава военно-воздушных сил фронта. Орденом Ленина награждены 22 человека, орденом Красного Знамени—79 человек, орденом Красной Звезды—95 человек, медалью «За отвагу»—17 человек, медалью «За боевые заслуги»—6 человек.

А. МАЛЮТИН.

НОЧНОЙ НАЛЕТ

СЕВЕРО-ЗАПАДНЫЙ ФРОНТ, 21 декабря. (Спец. воен. корр. «Правды»). В ночь с 19 на 20 декабря отряды капитанов Гоненко и Журавлева совершили налет на деревню Р., занятую немцами.

Бойцы и командиры в белых маскировочных халатах почти вплотную подползли к деревне. Фашисты не подозревали о том, что на них готовится нападение. Ворвавшись в населенный пункт, красноармейцы на протяжении двух часов почти беспрепятственно уничтожали живую силу и технику противника.

В этом населенном пункте у немцев был гарнизон численностью в 800 человек. Отряды разгромили штаб немецкого батальона, уничтожили до 400 солдат и офицеров, одну четырехорудийную батарею с расчетами и офицерским составом, два станковых пулемета, один миномет, два мотоцикла, а также разрушили 20 блиндажей и ДЗОТ'ов.

Вчера же подразделение старшего лейтенанта Демченко, действующее на Новгородском участке фронта, после упорного боя овладело деревней М., выбив из нее немцев. В районе озера Селигер наши части отбили у противника один населенный пункт.

И. ПАВЛОВСКИЙ.

Генерал-полковник О. ГОРОДОВИКОВ

На коня!

На фронтах великой отечественной войны гремит слава о наших доблестных кавалерийских частях, наносящих сокрушительные удары фашистским полчищам.

Еще не так давно кавалерия была неот'емлемой частью треугольника пехота—кавалерия—артиллерия, составлявшего основу каждой армии. По мере роста механизации и моторизации армий казалось, что кавалерия отходит на задний план. Нашлось немало «теоретиков», которые твердили, что кавалерия сказала свое последнее слово, что конь не может противостоять танку.

В Красной Армии господствовали иные взгляды на этот счет. Отдавая должное танку и авиации, мы считали, что и в современной войне, войне моторов, кавалерия все же займет подобающее ей место, особенно во взаимодействии с другими родами войск.

Географические особенности нашей страны, исторические традиции русской армии, в которой конные, казачьи части всегда играли выдающуюся роль, любовь к коню казаков, таких народов, как киргизы, казахи, калмыки, башкиры, горские народы и другие народы Советского Союза—все это говорило о том, что в Красной Армии кавалерии всегда будет принадлежать большое место.

Боевые удары нашей конницы немцы помнят еще по первой мировой войне. Немецкие оккупанты не забыли и 1918 год, когда одно слово «казак» приводило их в трепет. И вот сейчас немцы вновь встретились с советской кавалерией — под Тулой, под Москвой, под Ростовом — и на своей шкуре испытали силу ее ударов. И в этой войне кавалерия сохранила свое значение как самостоятельный род войск.

После легких побед на Западе и на Балканах фашистская армия под треск автоматов, под лязг танков и грохот автомашин ворвалась на территорию СССР, предвкушая «молниеносную» победу. Немецкая техника встретилась с советской техникой. Мотору мы противопоставили мотор, танку—танк, самолету—самолет. Но, кроме техники, немцы встретились с сильными конными массами, которым на просторах нашей страны открывалось большое поле деятельности. И оказалось, что танк не страшен коннику, если кавалерист умеет действовать не только клинком, но и гранатой, минометом, автоматическим оружием, если он умеет драться в пешем строю так же, как и в конном.

Мотопехота привязана к дорогам, конница обходится без них. Конница скрытно пройдет по балкам, оврагам, рощам, там, где не пройти мотопехоте. Так было под Ростовом, где конные части Кириченко и Григоровича умелым маневром вышли во фланг и тыл неприятеля, окружили и уничтожили его живую силу. Конница выиграла пространство, а на войне это—большой выигрыш.

Лучшим признанием заслуг нашей конницы на фронтах великой отечественной войны является присвоение Ставкой Верховного Главнокомандующего ряду кавалерийских частей высокого звания гвардейских.

Если уже в первых сильных ударах, нанесенных фашистским полчищам на юге и под Москвой, кавалерии принадлежала значительная роль, то не подлежит сомнению, что еще более выдающаяся роль будет принадлежать нашим славным конникам в грядущем разгроме и полном уничтожении фашистских полчищ.

* * *

Сейчас в тылу обучаются и готовятся к решающим схваткам с врагом мощные резервные армии конников.

Вот часть, которой командует тов. Суржиков. Подразделения этой части производят прекрасное впечатление: гладкие, сытые кони, отличная посадка всадников, конники хорошо владеют не только холодным, но и огнестрельным оружием, в том числе и новейшими его видами. Большинство командного состава и бойцов — кавалеристы по призванию. Многие из них, попав в другие рода войск, добивались перевода в кавалерию, так как они горячо любят это дело. Естественно, что такие кадры в короткий срок оказались подготовленными для фронта.

Вот часть тов. Милерова. И она состоит из людей, горячо любящих коня. А это—главное. Без любви к коню, без тщательного ухода за ним не может быть хорошего кавалериста. Часть Милерова в короткий срок довела конский состав до уровня кадровой кавалерийской части. А ведь она была создана в несколько недель и укомплектована мобилизованными колхозными конями.

Можно поставить в пример и другую часть, которая готовит маршевые эскадроны для фронта. Здесь построены хорошие конюшни, выделены специальные команды, которые делают седла, валенки, шапки — почти все снаряжение для бойца и лошади.

Помимо запасных и резервных частей, на борьбу с врагом поднимается казачье ополчение. Живы здесь героические традиции Первой Конной, созданной по инициативе и под руководством великого стратега революции товарища Сталина, жива казачья удаль, смертельна ненависть казаков к поганой немчуре, осмелившейся посягнуть на вольную советскую землю. Поднимается Дон, поднимается Кубань, поднимается Терек, поднимается казачье крестьянство Северного Кавказа. В ряды казачьего народного ополчения становятся люди, участвовавшие в прежних войнах, немало порубившие на своем веку немцев — и в войну 1914 года и в 1918 году. Они идут со своими конями, в своей казачьей форме, в своем снаряжении. Колхозы выделяют для них лучших своих коней. Хороший конь — гордость казака. На плохом коне он в армию не пойдет.

Насколько велик под'ем в казачьих станицах, насколько сильна ненависть к немцам, свидетельствует такой факт. В одной из ополченских частей я встретил 70-летнего казака. Он был в полной казачьей форме, на своем коне. Когда я предложил перевести его из строя на более легкое дело, он категорически отказался.

— Три моих сына дерутся на фронте в рядах конницы,— сказал он,— да и я еще покажу свою силу.

В казачьем народном ополчении много бывших красных партизан, много бывших бойцов Первой Конной. Это прекрасный кавалерийский состав, который чувствует себя в седле так, как на земле. Сейчас эти казачьи части пополняют свои сотни техникой, изучают тактику современного боя, учатся взаимодействовать с другими родами войск. Бойцы ополченского полка, которым командует тов. Мальцев, мало чем отличаются от наших регулярных кавалерийских полков. Конники хорошо сидят в седле, быстро спешиваются и умело действуют в пешем строю, хорошо владеют клинком, пикой, винтовкой, метко бросают гранаты и бутылки с горючим.

Каждый район на Дону и Кубани готовит отряды казачьего ополчения и заботится о них. Отряды укомплектованы своим командным составом, своими врачами, своими обозами. Среди личного состава ополченских сотен много командиров гражданской войны, орденоносцев.

Это движение растет и ширится с каждым днем, оно показывает, какими огромными, еще не тронутыми резервами располагает наша страна.

Не только казачьи колхозы, но и колхозы многих других областей подготовили для Красной Армии хорошее конское поголовье. Отличных коней, например, дал ряд колхозов Татарской республики, Пензенской области и др. Мы применяли и будем применять конницу на полях сражений; колхозники должны растить коней не только для хозяйства, но и для Красной Армии. Надо бережно хранить молодняк, готовить его для наших конников, для сокрушительного удара по фашистским разбойникам.

* * *

Нет сомнения, что в новых условиях моторизованной войны, применяясь к ним, видоизменяя свою тактику и обогащая свою технику, наша красная конница не раз еще будет бить врага, нещадно истреблять его живую силу. Вместе со всей доблестной Красной Армией она нанесет гитлеровским ордам смертельный удар.

25. Фетисов А. На пепелище // Газета «Правда». – 23 декабря 1941 г. – № 355 (8763). – С. 2

ВРАГ ПЫТАЕТСЯ ЗАКРЕПИТЬСЯ НА ВЫГОДНЫХ РУБЕЖАХ, ОРГАНИЗОВАТЬ ОБОРОНУ. НЕ ДАВАТЬ НЕМЦАМ ПЕРЕДЫШКИ, ГНАТЬ И УНИЧТОЖАТЬ ОККУПАНТОВ, ЗАХВАТЫВАТЬ ИХ ТЕХНИКУ!

Войска Федюнинского преследуют остатки гитлеровских дивизий

(От специального военного корреспондента «Правды»)

Доблестные части генерала Федюнинского завершают уничтожение гитлеровских банд. Замысел германского командования — окружить вторым кольцом бандам город Ленина, разрезать и уничтожить находившиеся здесь советские войска — осорвался крахом для фашистов. Гитлеровские банды разгромлены.

Наши части перерезали вражеские коммуникации, вызвали панику в его тылу, продолжают беспрерывно двигаться вперед. Стремясь спасти остатки разгромленных сил, гитлеровцы стали стремительно откатываться. Одновременно на одном из участков фронта немцы предприняли очередную попытку наступления. Так они пытаются дать сокрушительный отпор. Из 16 танков противника 7 осталось на поле боя уничтоженными. Фашистская пехота была вынуждена залечь и понесла здесь большому истреблению. На этом бою осталось 800 трупов немцев.

Никакие уловки не могут спасти гитлеровские банды от разгрома и уничтожения. Испытывая сокрушительные фронтальные и фланговые удары, лишенный маневренности, враг несет большие потери и от действий отрядов лыжников, оперирующих в тылу врага. Разбитые гитлеровские дивизии отдельными группами рассеиваются по лесам, но и там истребители вышли войскам.

Своим бесславную долю фашисты вымещают на мирном населении. В селении Никдан Остров гитлеровские бандиты сожгли жителей в школу и подожгли ее. Только затыкт этого селения нашими частями прекратилась ужасную гибель людей. Следы кровавых зверств фашистских мерзавцев видны в каждом оставленном ими селении. Разграбленные и сожженные дома, трупы женщин и детей устилают бесславный путь гитлеровской грабиловки.

Потеря немцев и наши трофеи растут с каждым днем. По далеко не полным данным, только за 18, 19 и 20 декабря лишь на одном из участков фронта убито более 600 фашистов. Нами захвачено 25 пулеметов, 8 противотанковых орудий, 18 легких орудий, 6 тяжелых орудий, 2 танка, 2 броневика, 54 грузовика и 12 легковых машин, 11 мотоциклов, 8 минометов, 2.000 мин, 3 радиостанции и множество другого военного имущества. Вчера при взятии сел Б. и М. часть тов. Б. захватила 4 подбитых танка, 2 орудия и много боеприпасов. В лесах у селения Надрово обнаружено 500 трупов гитлеровских солдат и захвачено 40 машин.

Преследование и истребление вражеских банд доблестными частями Федюнинского продолжается.

Л. ГАНИЧЕВ.

Ленинградский фронт, 22 декабря.

Полковник М. Грецов у развалин своего дома в селе Дедилово после изгнания немецких оккупантов.

НА ПЕПЕЛИЩЕ

У развалин сгоревшего дома стоял военный с поседевшей головой. Здесь, на берегу этой речки, раскинулось большое село Дедилово. Тысячу домов насчитывалось в нем. Не больше сорока осталось теперь. Остальные дымились, превратившись в развалины.

Мы подошли к военному и заговорили с ним.

Это был полковник Михаил Грецов. Двадцать три года назад он покинул родное село и ушел в Красную Армию защищать вышедшую советскую республику. Он провел юность в гражданскую войну, стал командиром, учился, окончил военную академию, был преподавателем истории военного искусства, и вот судьба привела его снова в родное село через двадцать три года.

Родина утром зрелая часть начала бой за овладение деревней И. Опираясь на заранее подготовленную оборону, противник пытался атаковать наши части. Фашистская рота, усиленная автоматчиками и минометчиками, пошла в укрепления и бросилась на наши позиции. Их наступательный пыл был моментально охлажден густым огнем пулеметов и автоматов. Потеряв 120 солдат и офицеров убитыми, немцы попятились. Они были оставить деревню.

— Я вернулась с ним — сказала одна из женщин.

— Вы — Вера Николаевна Попова? — спросил Грецов.

— Миша, неужели это ты?

Однополчане окружили его и стали расспрашивать о родных и знакомых. О пожарах, о покойниках, об изнасилованиях и убийствах, об издевательствах и пытках. Он молчал и слушал, бледный и суровый.

Он узнавал их как мог, розал последним все свои деньги, посоветовал, как устроить на первое время земляков, и пошел к штабу.

— Летом, — сказал нам полковник тихо, — здесь чистые сады и кружевница и речка, поросшая плакучими ивами. Здесь, в реке, я ловил рыбу и еще здесь были бесконечные поля пшеницы. Сейчас это поле под снегом. Но как рано или поздно, никто не отдаст назад. Они все сожгли, но не пустили врага. В этом селе сейчас для них рождается заново. Незабудки будут расти на этой земле. Придет время, мы вместим вновь с родной земли, и будут наши дети, наши внуки водить к этим могилам, как к святым местам. И головы на поле немецком поклонят с горем-гвардейцы. Никогда не забудет. Мы дождемся этих, товарищи, я расчувствовался. Но ведь это — мое родное село...

Полковник наклонился над картой и стал чертить красные стрелки на карте — прежде и полуторадень. Гвардейцы продолжали преследование врага.

А. ФЕТИСОВ.

Западный фронт, 22 декабря.

ЛАТЫШИ ИДУТ НА ВРАГА

Захватив Латвию, немцы жгли кротких посягнули от латышского народа. Но оккупанты жестоко просчитались. Латышские солдаты и офицеры дрались плечо к плечу с бойцами и командирами Красной Армии против немецких захватчиков. Латыши приняли участие и в боях под Москвой. Латышская дивизия показала, на что способны дети этого замечательного, гордого и свободолюбивого народа.

Это — смелые и хорошо обученные воины. Когда латышское правительство стало формировать в Советском Союзе свои национальные части, откликнулись все честные дети Латвии. Слух об этом прошел по всей посадам и селам оккупированной немцами Латвийской республики. Скрываясь в лесах от немцев, пробираясь тропинками, латыши шли целыми в ближний русский город, где формировались части. В течение месяца они изучали военное дело в лагерях с такой настойчивостью, с такими горением, что почти годовую программу закончили в 36 дней.

Здесь были рабочие из Риги, Мадоны, Лиепая, крестьяне из Балка, Валмера. И теперь они — бойцы латышской дивизии.

Каждый день, истраченный на учебу, казался им потерянным. Латышский народ ждет своему освобождению врагу. И поэтому они с такой яростью и нетерпением рвались в бой.

Капитан Страдынь, комиссар Фалкман, парком социального страхования полиграф Нурмиа, начальник агитпункта Пессонского уездного партийного комитета Сторе, председатель ЦК МОПР Латвии, сегодня партизанившими батальона тов. Рауэкиш, директор МТС Крауде со своим 18-летним сыном Мариком, командир взвода Аштерс — все они показали себя достойными сынами своего славного народа.

Не зная страха смерти, дрались они на полях своей советской отчизны за родную трудолюбивую землю.

Вместе с ними по дорогам войны шел актерский коллектив. Режиссером этой кроткой группы является Рудольф Берзиньш, ученик Рижской консерватории, участник революционного восстания 1905 года. В труппу входит товарищ Грислис — артист Рижского драматического театра, Ричард Залерсон — актер Рижской драмы, Александр Иванов — актер Рижского художественного театра и другие. Репертуар пишут бойцы латышской дивизии — писатели тт. Рокпелынес, Лупе, Балодис, Грикулис.

Хмурый зимний день. Часть вышла на отдых после непрерывного боя. И вот растянутый между двумя деревнями занавес из двух плащ-палаток расплывается. На снегу, на утоптанном снегу, стоит Рудольф Берзиньш с поседевшей грязной головой и, блестя воспаленными глазами, поет звонкие боевые гимны, призывающие к победе. Потом сатирический скетч. Если по ходу действия актеру понадобится немецкая каска или плащ офицера, за этими предметами не нужно посылать в будуар-уборную. Артист его найдет из бойцов, выходит на дорогу и выбирает какие получше. Имеет их так много никакими вместе с немецкими танками и бронемашинами.

Умеют расквасить своих бойцов эти талантливые, не знающие умелых людей. Умеют смеяться латыши не хуже наших украинцев. Но зато, когда они идут в атаку, суровое молчаливое лицо их внушает ужас врагу не меньше, чем пропущая жала неумолимых штыков.

ВАДИМ КОЖЕВНИКОВ.

Западный фронт, 22 декабря.

Занято 25 селений

ТУЛА, 22 декабря. (Спец. корр. «Правды»). Части генерала Болдина в течение дня с боем продвинались вперед, теснили и отбрасывали противника. Наши бойцы, действуя внезапной, гранатой и штыком, расстреливали боевым порядки фашистов, обтекали их с флангов, выковыривали из земли и беспощадно уничтожали. Несмотря на упорное сопротивление немцев, все-где переходившее в контратаки, войскам Болдина за сутки взято 25 населенных пунктов.

Радостная событием дня является взятие нашими частями поселка N. Этот населенный пункт, обладающий сильными естественными рубежами, немцы превратили в узел сопротивления. Здесь они соорудили серьезные укрепления. Короткими ударами с фланков и с тыла бойцы прорвали оборону, ворвались в поселок и уничтожили весь фашистский гарнизон. Захвачены трофеи. Все попытки немцев удержать в своих руках превосходящие средства также окончились неудачей.

Развитие утром зрелая часть начала бой за овладение деревней И. Опираясь на заранее подготовленную оборону, противник пытался атаковать наши части. Фашистская рота, усиленная автоматчиками и минометчиками, пошла в укрепления и бросилась на наши позиции. Их наступательный пыл был моментально охлажден густым огнем пулеметов и автоматов. Потеряв 120 солдат и офицеров убитыми, немцы попятились. Они были оставить деревню.

И. ИЛЬИНСКИЙ.

Западный фронт. На передовые позиции идут машины с лыжами для бойцов.

Фото Ст. Струнникова.

ОЖЕСТОЧЕННЫЕ БОИ НА МАЛОЯРОСЛАВЕЦКОМ НАПРАВЛЕНИИ

МАЛОЯРОСЛАВЕЦКОЕ НАПРАВЛЕНИЕ, 22 декабря. (Спецкорр. ТАСС). Два участка между у реки И. наступление немцев на Москву было приостановлено частями Красной Армии. Фашисты перешли к обороне. За два месяца они создали здесь сильный оборонительный рубеж: построили много ДЗОТов, завалили в дотов средние танки, превратили их в ДОТы, устроили ложные заслоны и минировали их, опутали свои позиции проволочными заграждениями.

Сейчас тут идут ожесточенные бои. Враг бросает против наших частей свои лучшие войска, ведет упорный артиллерийский и артиллерийский огонь. Но советские части, зная сокровенные враги, штурмуя его линию обороны, неустанно продвигаются вперед. Сегодня к югу-западу нами заняты 3 населенных пункта, разорванные большие силы врага. Наше бой успешно трупами фашистов.

Несмотря на неблагоприятную погоду, наши летчики ежедневно громят укрепления и живую силу врага. За последние 4 дня летчики нашей авиагруппы сбросили под укрепления фашистов свыше 33 тыс. килограммов бомб. Одно из подразделений штурмовой авиации за 4 дня уничтожило 7 танков, 145 автомашин, 13 орудий, 5 зенитных установок, 48 повозок и истребило около 500 немецких солдат и офицеров.

Безжалостно истребляют фашистов

ЮГО-ЗАПАДНЫЙ ФРОНТ, 22 декабря. (Спец. корр. «Правды»). Советский флаг взвивается ежедневно над десятками освобожденных от фашистских варваров сел и деревень. Бойцы тов. Подшеса, успешно развивающие наступление, очистили на 20 и 21 декабря 20 населенных пунктов. Другие части, выполнившие на новые рубежи, отбили 26 населенных пунктов. Фашистские псячьи бегут и под сокрушительными ударами частей тов. Городищенского.

За два последних дня только на одном из участков фронта немцы потеряли убитыми свыше 300 солдат и офицеров. Со-ветские воины уничтожили 8 немецких танков, 16 автомашин, захватили 8 ручных пулеметов и 11 автоматов. Одна из таковых частей, ведших бой по взаимодействии со стрелковым подразделением, уничтожила до 150 немцев и 10 немецких противотанковых орудий.

Бойцы безжалостно истребляют фашистов. Отряд под командованием майора Агальцова несколько раз переходил в рукопашную схватку с врагом. Отряд уразил до тех пор, пока не уложил до 200 сверхполноценных немцев. Группа комсомольцев под командой лейтенанта Кирпичева неожиданно напала на фашистов и уничтожила артиллерийскую батарею, состоявшую из четырех пушек, вместе с ее прислугой. Истребительный отряд части тов. Мерцалова сожгли ночью налет на село, убитое немцами. 29 избавлены из дома фашистов были тут село насилу.

Г. ГРИГОРЕНКО.

Группа латышских артистов из коллектива латышской дивизии. Слева направо: Ричард Залерсон, Карл Берзиньш, Зигфрид Грислис, Александр Иванов и Рудольф Берзиньш (руководитель коллектива).

Фото Л. Бита.

Дивизионный комиссар А. ЛОБАЧЕВ

СТАЛИНСКИЕ КОМИССАРЫ В БОЮ

Боевой комиссар! Мы произносим эти слова, и в памяти встают дела беспокойной трудовой, мужественно, бескорыстного служения родине, народу. Мы вспоминаем славные имена Кирова, Орджоникидзе, Куйбышева и других последних Ленина и Сталина на фронтах гражданской войны. Военные комиссары считали в те годы важнейшую роль в разгроме врага, помогли утвердить красное знамя Советов над нашей страной.

И сейчас, в дни великой отечественной войны, когда дело идет «...о жизни и смерти советского государства, о жизни и смерти народов СССР, о том — быть нашей стране Советского Союза свободными, или опять в порабощении» (Сталин), мы имеем видим фигуру военного комиссара на опасных участках фронта, на самых жарких участках сражений.

Самоотверженной работой на фронте военные комиссары помогают командирам частей, инициируют высоты боевого дух и героизм в полном уничтожении немецких оккупантов.

В Положении о военных комиссарах в Рабоче-Крестьянской Красной Армии записано: «Военный комиссар является представителем Партии и Правительства в Красной Армии и наряду с командиром несет полную ответственность за выполнение поставленных частью боевой задачи, за стойкость в бою и неколебимую готовность драться до последней капли крови с врагами нашей Родины и с честью отстаивать каждый пядь советской земли».

Боевая мощь подразделения и части сказывается во бесспорностью отдельных воинов. В центре политической работы военкомов всегда должен стоять красноармеец. Надо воевать в каждого бойца уверенность в победу над врагом, всемерно пропагандировать образцы отваги и мужества, воспитывать на них всю массу красноармейцев.

Батальонный комиссар И. Лощило немало труда положил на то, чтобы политически бойцов и командиров с жестоким боем и немецкими захватчиками. Политический аппарат части регулярно проводит с бойцами беседы на различные темы. Сам тов. Лощило постоянно общается с местами. Для бойцов он — пожилой и заботливый товарищ, всегда ответит на всякий вопрос, найдет теплое слово.

Комиссар одного из подразделений гвардейской части имени Панфилова политический комиссар И. Логвиненко ведет большую работу по воспитанию боевого актива. Чутко и внимательно изучает он способности бойцов, быстро разгадывает их недостатки, но все недостатки в работе. Живая беседа с бойцами, живое слово комиссара они больше помогает бесспорность наших мыслей, готовность бойцов истребить немецких оккупантов всех до единого.

* * *

В Положении о военных комиссарах Рабоче-Крестьянской Красной Армии записано: «Военный комиссар обязан помогать командиру, чтобы и самостоятельно выполнял боевые задачи, по всей его работе, укреплять авторитет командира...»

Комиссар гвардейской дивизии полковой комиссар тов. Ермаков выезжает в подразделения, помогает командирам организовать разведку, проводит совещания командиров, он правды всех и самостоятельно ставится с врагом, напомнил, что главное гвардейцы обладают высоким духом, боевые знания и стремятся с врагом рота должна пройти и обеспечила успех всему подразделению.

Одним из авторитетных методов работы тов. Логвиненко считает индивидуальные беседы и партийные поручения командирам в боевой обстановке. При наступлении на Красное бойцы одной роты не могли продвигаться вперед из-за сильного пулеметного огня противника. Фланговый пулеметчик сидел за надежным укрытием, и пули стрелков не достигали его. Логвиненко вызвал к себе коммуниста Кириллова и приказал: «Дай нам партийное поручение — уничтожить вражеского пулеметчика». Кириллов пополз вперед и точно выполнил задачу. Подвиг служит всем, и рота смелее продвигается дальше.

В этой же гвардейской части комиссар батальона политрук И. Мастренко проводит с целью предыдущими бойцами интересные и групповые беседы о боевом опыте части, о ее людях, отличившихся в боях с врагами.

Помимо устной агитации и пропаганды, живому слову на последнего времени комиссары уделяют достаточное внимание. А ведь именно этот метод в боевых условиях наиболее оперативен. Он оперативен, гибок, позволяет изучать настроения красноармейцев, быстро реагировать на их запросы, на все недостатки в работе. Живая беседа с бойцами, живое слово комиссара они больше помогает бесспорность наших мыслей, готовность бойцов истребить немецких оккупантов всех до единого.

* * *

В Положении о военных комиссарах Рабоче-Крестьянской Красной Армии записано: «Военный комиссар обязан помогать командиру, чутко и самостоятельно выполнять боевые задачи, по всей его работе, укреплять авторитет командира...»

Комиссар гвардейской дивизии полковой комиссар тов. Ермаков выезжает в подразделения, помогает командирам организовать разведку, проводит совещания командиров, он правды всех и самостоятельно ставится с врагом, напомнил, что главное гвардейцы обладают высоким духом, боевые знания и стремятся с врагом рота должна пройти и обеспечила успех всему подразделению.

Одним из авторитетных методов работы тов. Логвиненко считает индивидуальные беседы и партийные поручения командирам в боевой обстановке. При наступлении на Красное бойцы одной роты не могли продвигаться вперед из-за сильного пулеметного огня противника. Фланговый пулеметчик сидел за надежным укрытием, и пули стрелков не достигали его. Логвиненко вызвал к себе коммуниста Кириллова и приказал: «Дай нам партийное поручение — уничтожить вражеского пулеметчика». Кириллов пополз вперед и точно выполнил задачу. Подвиг служит всем, и рота смелее продвигается дальше.

В этой же гвардейской части комиссар батальона политрук И. Мастренко проводит с целью предыдущими бойцами интересные и групповые беседы о боевом опыте части, о ее людях, отличившихся в боях с врагами.

Помимо устной агитации и пропаганды, живому слову на последнего времени комиссары уделяют достаточное внимание. А ведь именно этот метод в боевых условиях наиболее оперативен. Он оперативен, гибок, позволяет изучать настроения красноармейцев, быстро реагировать на их запросы, на все недостатки в работе. Живая беседа с бойцами, живое слово комиссара они больше помогает бесспорность наших мыслей, готовность бойцов истребить немецких оккупантов всех до единого.

* * *

В Положении о военных комиссарах Рабоче-Крестьянской Красной Армии записано: «Военный комиссар обязан помогать командиру, чутко и самостоятельно выполнять боевые задачи, по всей его работе, укреплять авторитет командира...»

Комиссар гвардейской дивизии полковой комиссар тов. Ермаков выезжает в подразделения, помогает командирам организовать разведку, проводит совещания командиров, он правды всех и самостоятельно ставится с врагом, напомнил, что главное гвардейцы обладают высоким духом, боевые знания и стремятся с врагом рота должна пройти и обеспечила успех всему подразделению.

Одним из авторитетных методов работы тов. Логвиненко считает индивидуальные беседы и партийные поручения командирам в боевой обстановке. При наступлении на Красное бойцы одной роты не могли продвигаться вперед из-за сильного пулеметного огня противника. Фланговый пулеметчик сидел за надежным укрытием, и пули стрелков не достигали его. Логвиненко вызвал к себе коммуниста Кириллова и приказал: «Дай нам партийное поручение — уничтожить вражеского пулеметчика». Кириллов пополз вперед и точно выполнил задачу. Подвиг служит всем, и рота смелее продвигается дальше.

В этой же гвардейской части комиссар батальона политрук И. Мастренко проводит с целью предыдущими бойцами интересные и групповые беседы о боевом опыте части, о ее людях, отличившихся в боях с врагами.

Помимо устной агитации и пропаганды, живому слову на последнего времени комиссары уделяют достаточное внимание. А ведь именно этот метод в боевых условиях наиболее оперативен. Он оперативен, гибок, позволяет изучать настроения красноармейцев, быстро реагировать на их запросы, на все недостатки в работе. Живая беседа с бойцами, живое слово комиссара они больше помогает бесспорность наших мыслей, готовность бойцов истребить немецких оккупантов всех до единого.

* * *

В конце ноября во время жарких боев за деревню Онуфриевское Кировская часть батальонный комиссар тов. И. Соловьев вместе с командиром разработал план обороны деревни. Когда фашистские танки появились на окраине деревни, тов. Соловьев приказал открыть огонь по вышедшим врагу. Один из подразделений, наступавших на немцев вдоль шоссе, под огнем врага стал отходить. Тов. Соловьев личным примером увлек бойцов вперед на врага.

Подобных примеров в нашей армии немало. С каждым днем их становится больше. Комиссары овладевают искусством оперативных действий, по-настоящему помогая командирам решать большие и сложные военные вопросы, руководить боем.

Военный комиссар должен быть душою бойцов, защитником материальных и духовных интересов своей части. Поэтому отчетливую заботу о бойцах проявляет комиссар тов. Д. Белов. Он проследит за тем, чтобы он лично не заглушал полностью питания, не побеседовал с бойцами и командирами об их настроениях, о доме, о семье. Тов. Белов внимательности с семьями раненых бойцов. Как приятно бывает ранеными получить весть с фронта о близких и родном человеке, который часто по состоянию здоровья не может написать! Письма сам Семья раненого младшего лейтенанта Клюева Белов переслал домой, собрал и письмы письмам.

Большая работа работу с бойцами проделывает полковой комиссар тов. Бронников, старший батальонный комиссар тов. Егоров и многие другие товарищи.

* * *

В том же Положении сказано: «В каждом серьезном вопросе боя военный комиссар обязан личным примером зрелости и отваги поднять боевой дух войсковой части и добиться беспрекословного выполнения боевого приказа».

Это требование обладает богатой школой работы военных комиссаров в рядах гражданской войны, войны в Финляндии и в других больших сражениях.

Речь идет не о безрассудном геройстве и безумной храбрости. Речь идет о гордой, холодной и наиболее серьезной и ответственной живет бой.

Если в такой момент пуля врага в сердце комиссара,— он погибает подвиг. Он честно выполнил свой долг перед родиной, которая имеет право распоряжаться жизнью каждого из нас.

Можно привести десятки примеров личной отваги военных комиссаров, храбрости, решительности и героизма, проявленных ими в критический момент боя и решивших успех его. Часть военного комиссара Лошкина наступала на деревню Александровку. В этом месте фашисты сосредоточили крупную силу. Они встретили наступающих ураганным минометным и пулеметным огнем. Бойцы из строя отдельными командирами. Ряды бойцов дрогнули. Это заметил и на поле рядился властный голос комиссара:

— Товарищи, не шагу назад!

Комиссар поднялся впереди бойцов с автоматом в руках. Вся его фигура была — устремление, воля.

— За родину, за Сталина, вперед! — крикнул он и бросился на врага. Внезапно Александровку. В этом месте фашисты сосредоточили крупную силу. Они встретили наступающих ураганным минометным и пулеметным огнем. Бойцы из строя отдельными командирами. Ряды бойцов дрогнули. Это заметил и на поле рядился властный голос комиссара:

— Товарищи, не шагу назад!

Комиссар поднялся впереди бойцов с автоматом в руках. Вся его фигура была — устремление, воля.

— За родину, за Сталина, вперед! — крикнул он и бросился на врага. Внезапно Александровку. В этом месте фашисты сосредоточили крупную силу. Они встретили наступающих ураганным минометным и пулеметным огнем. Бойцы из строя отдельными командирами. Ряды бойцов дрогнули. Это заметил и на поле рядился властный голос комиссара:

— Товарищи, не шагу назад!

Комиссар поднялся впереди бойцов с автоматом в руках. Вся его фигура была — устремление, воля.

— За родину, за Сталина, вперед! — крикнул он и бросился на врага. Внезапно Речь идет не о безрассудном геройстве и безумной храбрости. Речь идет о гордой, холодной и наиболее серьезной и ответственной живет бой.

Если в такой момент пуля врага в сердце комиссара,— он погибает подвиг. Он честно выполнил свой долг перед родиной, которая имеет право распоряжаться жизнью каждого из нас.

Можно привести десятки примеров личной отваги военных комиссаров, храбрости, решительности и героизма, проявленных ими в критический момент боя и решивших успех его. Часть военного комиссара Лошкина наступала на деревню Александровку. В этом месте фашисты сосредоточили крупную силу. Они встретили наступающих ураганным минометным и пулеметным огнем. Бойцы из строя отдельными командирами. Ряды бойцов дрогнули. Это заметил и на поле рядился властный голос комиссара:

— Товарищи, не шагу назад!

Комиссар поднялся впереди бойцов с автоматом в руках. Вся его фигура была — устремление, воля.

— За родину, за Сталина, вперед! — крикнул он и бросился на врага. Внезапно

Товарищ политрук Бейнаров, политрук Шишкин, секретарь комсомольской организации Шуман, редактор боевого листка Дутлов бойцы и командиры подразделения, где он был политрук Бейнаров, политрук Шишкин, секретарь комсомольской организации Шуман, редактор боевого листка Дутлов бойцы и командиры подразделения, где он был

Часто, в минуту боя, комиссар батальонный комиссар И. Митайшиан, быстро принимает решение, сам ведет бойцов в атаку, личным примером увлекает их на врага. Он не знает страха смерти, дрались они на полях своей советской отчизны за родную трудолюбивую землю.

Вместе с ними по дорогам войны шел актерский коллектив. Режиссером этой кроткой труппы является Рудольф Берзиньш, ученик Рижской консерватории, участник революционного восстания 1905 года. В труппу входит товарищ Грислис — артист Рижского драматического театра, Ричард Залерсон — актер Рижской драмы, Александр Иванов — актер Рижского художественного театра и другие. Репертуар пишут бойцы латышской дивизии — писатели тт. Рокпелынес, Лупе, Балодис, Грикулис.

Хмурый зимний день. Часть вышла на отдых после непрерывного боя. И вот растянутый между двумя деревьями занавес из двух плащ-палаток расплывается. На снегу, на утоптанном снегу, стоит Рудольф Берзиньш с поседевшей грязной головой и, блестя воспаленными глазами, поет звонкие боевые гимны, призывающие к победе. Потом сатирический скетч. Если по ходу действия актеру понадобится немецкая каска или плащ офицера, за этими предметами не нужно посылать в будуар-уборную. Артист его найдет из бойцов, выходит на дорогу и выбирает какие получше. Имеет их так много никакими вместе с немецкими танками и бронемашинами.

Умеют расквасить своих бойцов эти талантливые, не знающие умелых людей. Умеют смеяться латыши не хуже наших украинцев. Но зато, когда они идут в атаку, суровое молчаливое лицо их внушает ужас врагу не меньше, чем пропущая жала неумолимых штыков.

ВАДИМ КОЖЕВНИКОВ.

Западный фронт, 22 декабря.

Своими боевыми подвигами, беззаветным служением народу, отеческой заботой о людях военные комиссары снискали высокую любовь бойцов.

Одна красноармейская газета напомнила следующий стихотворный лозунг:

Безбоязненно сражались с врагом,
Истребляя фашистских зверей, —
Берегите комиссара, как зеницу,
Защищай его грудью своей.

Да, комиссар в бою — зеница, вдохновитель бойцов, его надо беречь.

В жестоких схватках с врагом мужают и крепнут кадры стальных комиссаров, сплавших партию и правительство с фронт великой отечественной войны. «Любовь или смерть» — такой их девиз. С ним они идут в бой и побеждают. И, если пуля врага остановливает горячее сердце храбреца, имя его хранит в бессмертной памяти воинов, красноармеец встретит грозным взглядом врага.

В трудной работе военных комиссаров воспитывается образ человека в серой шинели, образ рядовой и боевой сознательного советского патриота, образа организатора и воина нашей любви — Народного Комиссара обороны товарища Сталина.

Западный фронт.

26. Черниченко А. Кровавые следы // Газета «Правда». – 24 декабря 1941 г. – № 356 (8764). – С. 2

2 ПРАВДА 24 ДЕКАБРЯ 1941 г. № 356 (8764)

КРОВАВЫЕ СЛЕДЫ

Преследуя противника по пятам, части генерала Рокоссовского успешно продвигаются вперед. Отступая, гитлеровские бандиты сжигают населенные пункты, разрушают мосты, минируют дороги, леса, строения, отравляют воду и продукты, насильно угоняют с собой мирных жителей.

В каждом селении бойцы и командиры узнают о новых чудовищных преступлениях гитлеровских разбойников. С гневом и яростью рассказывали жители деревни Льялово, Московской области, о страшных днях фашистского ига. Председатель колхоза, находящегося в этой деревне, тов. Комаров говорит:

— Всех мужчин от 15 до 60 лет немцы согнали в один дом и поставили своих часовых. Женщин и детей заперли в холодную церковь. После этого немцы начали грабить население. Резали коров, овец, кур. Забирали все теплое белье и одежду. Валенки, рукавицы, шапки и шубы насильно снимали с колхозников и тут же надевали на себя. Сами немцы одеты плохо, в пилотках. Есть много случаев заболевания. Почти у каждого солдата на руках и ногах язвы. Солдаты обовшивели. Настроение у них подавленное. Особенно они боятся морозов. Перед отступлением фашисты подожгли дом, в котором были заперты мужчины. Нам удалось выбить окно и выскочить из пылающего дома. Отступая, германские разбойники зажгли деревню.

69-летний колхозник этой деревни Смирнов Михаил жаловался красноармейцам: «На дороге меня встретили немцы. Остановили. Тут же на снегу, среди бела дня, содрали с ног валенки, и мне, старику, больше километра пришлось босиком идти по снегу».

— У меня пятеро малых детей,—рассказывает колхозница Мария Комарова.—Немцы забрали в доме все, в том числе детские одеяла, взяли мои поношенные рукавицы и старую шаль. Зарезали корову, всех овец и кур. Вытащили из печи и с'ели приготовленный для детей суп. Когда я попробовала протестовать, они меня с детьми выбросили на мороз, а дом сожгли.

В дер. Рождествено гитлеровские бандиты убили 66-летнего старика Северикова за то, что в его доме нашли красноармейский шлем. 70-летнего колхозника этой же деревни Сергея Майорова расстреляли за то, что его сын является членом коммунистической партии. За отказ отдать фашистам валенки убит 72-летний колхозник Жильцов. В деревне Алексино немцы убили старика и 5-летнюю девочку за то, что они не последовали за фашистами при отступлении.

Учительница этой деревни Трофимова рассказывает:

— Всех наших женщин согнали в школу и устроили там публичный дом. Туда приходили офицеры и под страхом оружия насиловали женщин и девушек. 5 офицеров коллективно изнасиловали колхозницу Т. в присутствии двух ее дочерей.

Особенно жестоко обращаются фашистские изверги с ранеными красноармейцами, попавшими к ним в плен.

В дер. Льялово у дома колхозника Якова Давыдова нашими бойцами обнаружен труп зверски замученного пленного красноармейца. Руки и ноги его вывернуты, лицо изуродовано. В этой же деревне у церкви обнаружено еще 3 трупа замученных немцами красноармейцев. В дер. Никольское фашисты взяли в плен двух раненых красноармейцев. Начали их пытать. Отрубили им уши, выкололи глаза, а затем сожгли на костре. Трупы сожженных бойцов обнаружены также в дер. Рождествено и других населенных пунктах.

Бойцы, командиры и политработники дают клятву беспощадно мстить врагу, беспощадно уничтожать фашистов—зверей в образе человека. Преследуя врага, наши войска наносят ему тяжелые удары. В той же дер. Льялово валяется 200 трупов немецких солдат и офицеров. Они сложили свои волчьи головы под клинками и пулями наших бойцов. В одном только здании школы погибло 17 офицеров.

Политрук А. ЧЕРНИЧЕНКО.

Западный фронт, 23 декабря.

Защитники Севастополя стойко отбивают атаки врага

КРЫМСКИЙ УЧАСТОК ФРОНТА. 23 декабря. (Спец. корр. ТАСС). На нашем участке фронта продолжаются ожесточенные бои с немецкими оккупантами. ...

М. ТУРОВСКИЙ.

Месть, беспощадная месть—вот наш ответ!

Генерал-майор П. А. Белов на передовой линии. Фото Г. Омельчука.

КОННАЯ ГВАРДИЯ ГРОМИТ ВРАГА

Генерал-майор П. БЕЛОВ, Командир 1-го кавалерийского гвардейского корпуса. Западный фронт.

НАШИ ВОЙСКА ЗАНЯЛИ ГОРБАЧЕВО

Г. ГРИГОРЕНКО.

ПАРТИЙНАЯ ЖИЗНЬ

У СЕРДЦА ПОЛКА

Б. ПОЛЕВОЙ.

Калининский фронт.

ПОВСЕДНЕВНО РУКОВОДИТЬ ПРИЕМОМ В ПАРТИЮ

Н. ЯКОВЛЕВ. Секретарь Новосибирского горкома ВКП(б).

Новосибирск. (По телефону).

ОГОНЬ НА УНИЧТОЖЕНИЕ

(От специального военного корреспондента «Правды»)

О. КУРГАНОВ.

Западный фронт, 23 декабря.

27. Восстановление хозяйства, разрушенного немецкими оккупантами // Газета «Правда». – 25 декабря 1941 г. – № 357 (8765). – С. 1

Пролетарии всех стран, соединяйтесь!

Всесоюзная Коммунистическая Партия (больш.).

ПРАВДА

Орган Центрального Комитета и МК ВКП(б).

№ 357 (8765) | Четверг, 25 декабря 1941 г. | ЦЕНА 15 КОП.

На ряде участков фронта наши войска продолжают движение вперед. Путь отступления немецкой армии усеян трупами гитлеровских солдат и офицеров, многими сотнями машин и орудий.

Воины Красной Армии, настигайте врага, окружайте его части, захватывайте трофеи, истребляйте оккупантов, не давая им опомниться от наших ударов!

ВОССТАНОВЛЕНИЕ ХОЗЯЙСТВА, РАЗРУШЕННОГО НЕМЕЦКИМИ ОККУПАНТАМИ

В конце ноября — начале декабря в ходе отечественной войны советского народа с немецкими захватчиками наметился поворот, последствия которого уже начинают ощущать на своих спинах немецко-фашистские оккупанты. На ряде участков фронта наша армия перешла от активной обороны к контрнаступлению. 29 ноября 1941 года Красная Армия освободила Ростов и заперла ворота нефтяного Кавказа на крепкий замок. В декабре доблестные части Красной Армии нанесли сокрушительные удары гитлеровским войскам на Западном, Юго-Западном, Калининском и Ленинградском фронтах. Полный крах потерпел немецкий план окружения и захвата нашей великой столицы—Москвы. Красной Армией отбиты многие наши города. Освобождено много сотен деревень, рабочих поселков, десятки железнодорожных станций, в том числе такие важные узлы, как Горбачево и Узловая.

Ворвавшись в наши города и села, немецкие громилы подвергли истязаниям и пыткам наших людей, расстреливали и вешали советских патриотов, насиловали женщин, издевались над стариками и детьми, начисто обирали все местное население, поганили памятники нашей культуры. Отступая, гитлеровское зверье предает огню города и села, разрушая на своем пути все, что успевает. В городе Ефремове, Тульской области, фашисты сожгли здания электростанции, ремесленного училища, поликлиники, аэроклуба, сотни жилищ трудящихся. В Ростове разрушено 100 зданий. В Ясной Поляне немецкое отребье подожгло дом-музей великого писателя земли русской, классика русской и мировой литературы Льва Николаевича Толстого. В освобожденных местах разрушены транспорт и связь, дороги, где только что шли ожесточенные бои, развороченны, а кое-где минированы, мосты взорваны. Многие тысячи жителей остались без крова и пропитания.

Сейчас предстоит большая работа по быстрому восстановлению разрушенного немецкими оккупантами хозяйства и оказанию помощи населению, зверски ограбленному фашистскими мародерами. Этим вопросам было уделено большое внимание на состоявшихся на-днях пленумах Московского и Ростовского обкомов ВКП(б), партийных собраний ряда освобожденных районов и городов. Пленум МК ВКП(б) утвердил программу восстановления промышленных предприятий, коммунального хозяйства, колхозов и совхозов, строительства жилищ и оказания помощи населению западных районов Московской области.

Трудящиеся с величайшим энтузиазмом берутся за восстановление родных городов и сел. В Ростове за 5—6 дней было восстановлено энергетическое хозяйство, пущены водопровод, трамвай, открыты предприятия бытового обслуживания населения. В Тульской области в течение одних суток была установлена связь с Алексином, Тарусой, Дубной, со всеми районами, очищенными от врага. В городе Ефремове ремонтируются мостовые, электрическая станция, водопровод, железнодорожные пути и мосты. В Солнечногорске саперы обезвредили мины, подложенные немцами под мельницу; в течение трех дней мельница введена в строй. В Клин, Истру, Рогачев выехали специалисты для восстановления местной промышленности. Комиссия Академии наук подготовляет реставрацию дома Л. Н. Толстого.

Быстро залечить раны, нанесенные фашистами, вымести грязные следы немецкой оккупации! — такова задача партийных и советских организаций и всего населения освобожденных районов.

Первое дело — восстановление связи, ремонт дорог и мостов. Эта работа может быть быстро произведена только с помощью всего местного населения, а также жителей соседних городов и сел. Трудящиеся столицы, например, выделяют людей на строительные работы в Подмосковье. Пуск местных промышленных предприятий, мастерских, открытие магазинов, больниц вдохнет жизнь в районы, опустевшие за дни немецкой оккупации.

Большие и сложные задачи стоят перед сельским хозяйством освобожденных районов. Значительная часть сельскохозяйственных машин и живого тягла была вовремя эвакуирована. В ряде мест военные действия не позволили поднимать зябь. Ощущается нехватка в посевном материале. Необходимо помочь этим районам успешно подготовиться к весеннему севу. Все отрасли сельского хозяйства — зерновое, животноводческое, овощное — должны быть восстановлены.

Измученное фашистами население начинает приходить в себя. Люди возвращаются из лесов, выходят из землянок, где они прятались от немецких извергов. Население Московской области проявляет инициативу в оказании помощи своим братьям и сестрам, пострадавшим от фашистского разбоя. Как писал на-днях в газете «Московский большевик» председатель колхоза «Красная заря», Пушкинского района, тов. Рахаев, в селах организуется сбор продуктов для населения освобожденных районов. По почину работниц московского завода «Красный богатырь» начат сбор одежды и обуви; жены железнодорожников станции Москва-Товарная Ярославской дороги шьют белье для детей; в Ростокинском районе столицы приготовлено несколько сот посылок. Это начинание, несомненно, окажет большую поддержку освобожденному населению.

В очищенных от врага районах начинает восстанавливаться нормальная, свободная советская жизнь. Первыми берутся за дело партийные организации. Начинают функционировать советские учреждения. Их надо укрепить проверенными людьми, проявившими себя в борьбе с немецкими захватчиками как настоящие советские патриоты. Задача местных партийных и советских организаций — не только руководить восстановительными хозяйственными работами, но и возобновить все оборонительные работы.

Освобожденные районы являются прифронтовыми, они составляют ближайший тыл наших сражающихся войск. Стройка укреплений, охрана населенных пунктов от воздушных налетов врага, — все это продолжает оставаться в порядке дня. Фашистские оккупанты засылают в наши тылы шпионов и диверсантов, в местах, откуда Красная Армия изгоняет немцев, ими наверняка оставлены агенты. Выловить их всех до единого, не дать житья ни одному шпиону, установить атмосферу высокой бдительности и настороженности — непременная обязанность всех местных организаций, долг всего населения.

Фашистские изверги принесли много горя жителям временно захваченных районов. Мы сочтемся за это с гитлеровским зверьем, истребляя его беспощадно!

Быстро залечим раны в освобожденных местах, восстановим хозяйство и превратим их в крепости, не доступные для врага!

Указ Президиума Верховного Совета РСФСР

Об отсрочке выборов в краевые, областные, окружные, районные, городские, сельские и поселковые Советы депутатов трудящихся РСФСР

Ввиду обстоятельств военного времени отложить на год выборы в краевые, областные, окружные, районные, городские, сельские и поселковые Советы депутатов трудящихся РСФСР и продлить на тот же срок полномочия этих Советов.

Председатель Президиума Верховного Совета РСФСР А. БАДАЕВ.
Секретарь Президиума Верховного Совета РСФСР П. БАХМУРОВ.

24 декабря 1941 г.

Большой успех исторических фильмов в Иванове

ИВАНОВО, 24 декабря. (Корр. «Правды»). В ивановском кинотеатре «Центральный» четвертый день демонстрируются фильмы «Парад наших войск на Красной площади в Москве 7 ноября 1941 года» и «Торжественное заседание Московского Совета депутатов трудящихся, посвященное празднованию XXIV годовщины Великой Октябрьской социалистической революции». Исторические фильмы пользуются громадным успехом. Ежедневно дается 5 сеансов, и театр всегда переполнен.

Зрители с захватывающим вниманием и интересом слушают вдохновенные слова товарища Сталина, то и дело огласная зрительный зал громкими аплодисментами.

— После просмотра фильма, — заявила токарь-стахановка завода имени Ковалева Татьяна Савина, — хочется работать еще больше и лучше, чтобы ускорить разгром немецких захватчиков!

Такое чувство остается от просмотра фильма у каждого патриота.

Сбор средств на постройку танковой колонны имени ВЛКСМ

В редакцию «Правды» поступают многочисленные письма из воинских частей о горячем участии командиров, политработников и бойцов Красной Армии в сборе средств на постройку танковой колонны имени ВЛКСМ.

Как сообщает в своем письме тов. Пархоменко, с большим успехом прошел сбор средств в N-ской зенитной части. За один день в части было собрано 27.000 рублей. Особенно хорошо прошел сбор в подразделении ст. лейтенанта Бортовых.

Политрук М. Николаенко пишет в редакцию о патриотическом энтузиазме комсомольцев артиллерийского дивизиона N-ской части. Здесь за короткий срок было внесено в фонд постройки танков 6.450 рублей.

Как сообщает батальонный комиссар т. Вечтиков, личный состав частей т. Берзарина за октябрь—ноябрь внес в фонд обороны и на строительство танковой колонны более 1 миллиона 300 тысяч рублей.

ОТ СОВЕТСКОГО ИНФОРМБЮРО

УТРЕННЕЕ СООБЩЕНИЕ 24 ДЕКАБРЯ

В течение ночи на 24 декабря наши войска вели бои с противником на всех фронтах.

* * *

Наша часть, действующая на одном из участков Юго-Западного фронта, за один день боев захватила 12 танков, 10 орудий, 300 автомашин, крупное бензинохранилище, много снарядов и мин. На другом участке фронта наши бойцы выбили немцев из нескольких населенных пунктов, захватили 14 пулеметов и истребили 800 вражеских солдат и офицеров.

* * *

Часть тов. Говорова, действующая на одном из участков Западного фронта, за 2 дня боев уничтожила 30 немецких автомашин, 70 повозок с военным грузом, орудие, два миномета и истребила 1.650 солдат и офицеров противника.

* * *

Подразделение лейтенанта Иванова под прикрытием темноты незаметно зашло во фланг противнику и открыло по врагу пулеметный и минометный огонь. Немцы обратились в бегство, бросив 7 орудий, 2 пулемета и другое вооружение.

* * *

Бежавший из фашистского лагеря военнопленных советский гражданин Панов Алексей Никитович рассказывает: «В лагере, который находится на Керосинной улице в гор. Киеве, я пробыл с 29 сентября по 10 октября 1941 года. За все это время я, как и другие заключенные, получил 20 граммов соленой конины и 6 котелков воды с примесью тухлой муки. Нас, как мы на пожарных бочек, где находилась испорченная вода. Немцы заставляли нас работать по 14—16 часов, избивали палками. Тех, кто изнемогал и не был в состоянии работать, фашистские изверги беспощадно расстреливали».

В селе Воронька немцы поместили 40 раненых пленных красноармейцев и советских медицинских сестер в помещение бывшей больницы. Медсестер гитлеровцы изнасиловали и расстреляли, а к больнице поставили часовых и никого туда не пускали. Через 4 дня часть больных умерла. Оставшихся в живых изверги утопили в реке.

В Дарницком лагере для военнопленных (близ Киева) охрана избивает красноармейцев палками. Пленных не кормят, если не считать просяной похлебки, которую дают раз в два — три дня.

* * *

В ряде районов Югославии вновь развернулись упорные бои между партизанами и фашистскими оккупантами. 18 декабря крупный партизанский отряд разбил наголову около города Ужице итальянскую пехотную часть. На поле сражения осталось свыше сотни фашистских трупов.

* * *

Трудящиеся городов и сел советской страны посылают на фронт бойцам доблестной Красной Армии сотни тысяч новогодних подарков. За два дня Ереванский почтамт принял 3.500 посылок. Свыше тысячи посылок послали колхозники Кармлинского района. Из Саратова только за один день отправлено на фронт около тысячи новогодних посылок. Коллективы предприятий и учреждений Красноярска собрали новогодних подарков более чем на 100 тысяч рублей. Колхозники сельхозартели имени Халтурина, Чарджоуского района, Туркменской ССР, посылают новогодние подарки бойцам энской части Красной Армии, в которой служит их соотечественник Герой Советского Союза Курбан-Дурды. Колхозники посылают бойцам 20 баранов, корову, кур, тысячу яиц, тысячу килограммов меда, 50 килограммов масла. Общее собрание колхозников сельхозартели имени Халтурина обратилось к трудящимся Чарджоуской области с призывом организовать эшелон новогодних подарков доблестным защитникам родины.

ВЕЧЕРНЕЕ СООБЩЕНИЕ 24 ДЕКАБРЯ

В течение 24 декабря наши войска вели бои с противником на всех фронтах. На ряде участков Западного, Калининского и Юго-Западного фронтов наши войска, ведя бои с противником, продолжали продвигаться вперед и заняли ряд населенных пунктов.

За 23 декабря уничтожено 20 немецких самолетов. Наши потери—3 самолета.

За 24 декабря под Москвой сбито 9 немецких самолетов.

* * *

За 23 декабря наша авиация уничтожила и повредила 11 немецких танков, 125 автомашин с войсками и грузами, уничтожила 5 полевых орудий с прислугой, свыше 100 повозок с боеприпасами и рассеяла два батальона пехоты противника.

* * *

Часть тов. Петухова, действующая на одном из участков Западного фронта, выбила противника из двух населенных пунктов, истребила свыше 500 вражеских солдат и офицеров и захватила 2 немецких танка, 160 автомашин, 70 пулеметов и много других трофеев. На другом участке фронта часть тов. Анисимова в одном из боев захватила 6 вражеских самолетов, 19 автомашин и 46 мотоциклов.

* * *

Наша часть, действующая на одном из участков Юго-Западного фронта, за один день боев освободила 24 населенных пункта, захватила 8 немецких орудий, несколько минометов и пулеметов и истребила 800 солдат и офицеров противника. Танкисты части уничтожили 3 вражеских танка, 15 орудий и 12 пулеметов.

* * *

Группа советских бойцов под командованием лейтенанта Палатина совершила смелый ночной налет на деревню Г. Отважные бойцы истребили 35 вражеских солдат и ранили свыше 40. Красноармеец тов. Рева уничтожил 6 немецких солдат.

* * *

Партизанский отряд, действовавший в Волоколамском районе, Московской области, успешно истреблял гитлеровцев и своими боевыми действиями активно помогал Красной Армии. Приводим выдержки из дневника отряда:

12 декабря. Группа партизан под руководством тов. Ш. взорвала мост протяжением 15 метров через реку Сестра. Взрыв моста на сутки приостановил движение противника по шоссе. У реки скопилось около 500 немецких автомашин, которые подвергались ожесточенным бомбардировкам советской авиации. В этот же день взорвана на мине немецкая 8-тонная машина с грузом.

13 декабря. Партизаны под руководством тов. К. минировали дорогу между двумя населенными пунктами. На минах взорвалась шедшая на фронт немецкая бронемашина, вооруженная пушкой и двумя пулеметами. Экипаж бронемашины погиб.

14 декабря. Ударная группа партизан под руководством тов. К. взорвала и сожгла три 8-тонных автоцистерны с бензином, шедшие на фронт. Вызванная на место происшествия автомашина с фашистскими автоматчиками наскочила на мину, поставленную партизанами.

15 декабря. Группа партизан в составе 9 человек под руководством тов. Ш. минировала дорогу и расположилась в засаду. На мины наскочили два автобуса с немецкой пехотой. Партизаны открыли по немцам огонь и истребили их всех до одного. В этот же день уничтожены две немецкие автомашины со снарядами и военным имуществом.

За 10 дней боевых действий партизанский отряд истребил 105 немецких солдат и офицеров.

* * *

Немецкие солдаты, взятые в плен на Западном фронте, рассказывают об огромных потерях, которые несут отступающие немецкие войска. Военнопленный ефрейтор 87 мотополка 36 мотодивизии Лоренс Делу показал: «Наша дивизия только в двух последних боях потеряла свыше 3.000 человек убитыми и ранеными. Несмотря на двукратное пополнение, в ротах насчитывается не больше 50 процентов состава. Начавшееся отступление немецких войск вызвано огромными потерями в материальной части и живой силе, сокрушительными ударами, наносимыми советской армией по нашим войскам. Настроение солдат с каждым днем падает. Они устали от войны. Становится все меньше и меньше немцев, которые верят в победу Германии». Военнопленный солдат 1 дивизиона 23 артполка 23 пехотной дивизии Оскар Револь заявил: «Отступление нашей дивизии началось 5 декабря. Это было не отступление, а бегство. Нападение русских было так внезапно, что нами были брошены орудия, снаряды и другое вооружение. Солдаты не хотят больше воевать. Многие из них думают о сдаче в плен, но боятся шпионов гестапо и офицеров».

ГОРОД ЗАЛЕЧИВАЕТ РАНЫ

ЕФРЕМОВ, 24 декабря. (Спец. корр. ТАСС). 22 дня хозяйничали немцы в Ефремове. Следы их подлых рук встречаются на каждом шагу.

На центральной улице—имени Свердлова не осталось почти ни одного каменного здания, уцелевшего от пожаров. Сожжены здания аэроклуба, поликлиники, райкома партии, горсовета, ремесленного училища, электростанции, школы, сотни жилищ трудящихся.

Фашисты учинили в городе организованный массовый погром и грабеж мирного населения. Ни один дом не был пропущен немецкими громилами.

22 дня черная ночь стояла над Ефремовом, но вот город снова стал советским. Люди вышли из подвалов на улицы. По дорогам, ведущим к городу, можно встретить много граждан Ефремова, возвращающихся домой. Все население от мала до велика занято восстановлением города. Улицы и дома очищаются от обломков, ремонтируются мостовые, восстанавливается телеграфная и телефонная связь. Инженер тов. Фонарин с группой рабочих день и ночь работает на электростанции. Через день—два город получит электрический свет. Восстанавливается разрушенный водопровод.

Напряженная созидательная работа кипит на железнодорожном узле, который особенно пострадал от фашистских погромщиков. Вскоре первый поезд отойдет со станции Ефремов на Елец.

Вчера в городе вышел первый номер районной газеты. С восторгом были встречены жителями сообщения Советского Информбюро об успешном продвижении наших войск.

В райком партии приходят рабочие и служащие, домашние хозяйки, учителя, школьники, руководители ремонтных бригад, председатели колхозов и совхозов—приходят за помощью и советом. Сотни людей приходят с предложением своих услуг.

Жизнь в городе входит в нормальную колею. Но жители Ефремова не забыли и никогда не забудут пережитого ими 22-дневного кошмара. Свежие могилы, обгоревшие здания, разбитые витрины магазинов взывают к справедливой и беспощадной мести подлым убийцам, поджигателям и насильникам.

Летчики части тов. Мокроусова, беспрерывно бомбящие скопления немецких войск и техники: младший лейтенант И. П. Уваров (слева) и командир звена С. П. Косенков.

Фото С. Струнникова.

Войска генерала Болдина наносят удары врагу

ТУЛА, 24 декабря. (Спец. воен. корр. «Правды»). Доблестные войска генерала Болдина, энергично ведущие наступление, продолжают очищение Тульской области от фашистских захватчиков. За истекший день наши части освободили от оккупантов ряд населенных пунктов. Неся огромные потери, немецкие пехотные дивизии откатываются на запад.

Попрежнему успешно действуют мужественные бойцы энской части. Немцы, отступив к пункту N, организовали в нем круговую оборону и пытались приостановить наступление наших войск. Окружив сильно потрепанный немецкий батальон, прижав его к земле артиллерийским и минометным огнем, бойцы ринулись в атаку. Немцы отчаянно сопротивлялись, но были смяты и уничтожены. На поле боя осталось 300 убитых солдат и офицеров. Захвачены автомашины, пулеметы, много военного имущества.

Провал немецко-фашистских планов окружения Москвы, громадные потери немцев в людях и технике пугают германских генералов. Нашими частями захвачен приказ генерала Гудериана по 2-й танковой армии от 9 декабря. В этом приказе Гудериан горько сетует на суровую русскую зиму, пытаясь оправдать разгром своих танковых дивизий.

Приказ заканчивается так:

«Чем жестче противник и зима, противостоящие нам, тем крепче мы должны сплотить свои ряды; соблюдайте, как до сих пор, железную дисциплину, каждый должен оставаться в своем подразделении, каждый должен всеми силами и наилучшим способом использовать свое оружие и транспорт. Только единство нашей воли и согласие лежит в основе успеха. Я знаю, что я могу надеяться на вас».

Речь идет о Германии (!). Гудериан.

Никакие приказы не спасут немецко-фашистскую армию от разгрома, как бы ни пытались генералы заигрывать с солдатами и призывать их «сплотить ряды». Под ударами доблестной Красной Армии враг будет разгромлен и уничтожен.

Н. ИЛЬИНСКИЙ.

Вручение орденов и медалей

СЕВЕРО-ЗАПАДНЫЙ ФРОНТ, 24 декабря. (Спец. корр. ТАСС). В одном из больших зданий прифронтового города собралось более 500 бойцов-истребителей из отрядов капитана Дексного, старших лейтенантов Савченко, Вишнякова, лейтенанта Кучина и других.

По поручению Президиума Верховного Совета СССР представитель командования фронта корпусной комиссар тов. Богаткин вручает им правительственные награды.

Орден Ленина получает командир взвода истребительного отряда младший лейтенант А. А. Валенцов. Во многих боевых операциях участвовал этот храбрый командир. Под деревней М., проникнув в тыл врага, он разбил гранатой штабную автомашину, перерезал телефонную связь в 15 проводов, уничтожил 8 фашистов. В другой ночной операции тов. Валенцов первым ворвался в деревню, занятую фашистским гарнизоном, и, умело действуя гранатами, разрушил дом немецкого штаба. 12 фашистских офицеров были уничтожены. Бойцы подносили Валенцову гранаты, и он последовательно громил помещения штабных немецких учреждений и радиостанции. В одном из боев тов. Валенцов получил ранение, но не покинул своего поста. Истекая кровью, он дважды бросался в атаку и уничтожил в этом налете 20 немцев. Всего командир взвода младший лейтенант Валенцов уничтожил в ночных рейдах по тылам врага более 80 фашистов.

Орден Красного Знамени вручается командиру истребительного отряда В. Б. Савченко. Его отряд не раз проникал глубоко в тыл врага. Он разгромил немецкий гарнизон в деревне Д. Здесь осталось только убитыми более 200 фашистских солдат и офицеров. Было взорвано около 5.000 орудийных снарядов, более 2.000 мин, сожжено 18 грузовых автомашин и большой склад с продовольствием.

Орден Красной Звезды получает боец отряда Н. М. Букалов. Во время смелых налетов по тылам врага он лично уничтожил расчеты двух пушек, двух станковых пулеметов и расстрелял 23 фашистов. Орденов Красного Знамени, Красной Звезды и медали Советского Союза получают и другие бойцы, командиры и политработники.

Занят ряд населенных пунктов

ЗАПАДНЫЙ ФРОНТ, 24 декабря. (Спец. воен. корр. «Правды»). Войска генерала Захаркина, успешно продвигаясь вперед, освободили за истекшие сутки от фашистских захватчиков ряд населенных пунктов.

Противник несет большие потери. Одна лишь энская часть истребила за сутки до 600 немецких солдат и офицеров.

Л. МИТНИЦКИЙ.

28. Мержанов М. Зверства немцев в Таганроге // Газета «Правда». – 25 декабря 1941 г. – № 357 (8765). – С. 2

Западный фронт. Автомашины, штабные автобусы, брошенные немецкими оккупантами при отступлении в районе Волоколамска. Фото А. Устинова.

77 ЧАСОВ В ТАНКЕ

Зверства немцев в Таганроге

(От специального военного корреспондента «Правды»)

Под грохот орудий, под свист и улюлюканье ворвались в город Таганрог солдаты армии Гитлера, отборные полки из дивизии, отмеченной двумя буквами СС и именуемой «Викинг». Они вошли с севера на мотоциклах, танках, на больших тяжелых автомобилях и помчались прямо в порт. Туда спешили солдаты, у которых на левом рукаве шинели белым по черному был изображен череп с костями крест-накрест. Туда спешили танкисты, автоматчики, мотоциклисты.

В порту в это время гудели буксиры, тянувшие пять больших угольных барж, заполненных женщинами с детьми, стариками, подростками. Баржи отошли от причала. Немецкие солдаты увидели советские транспорты уже на рейде. С криком, с истерическим визгом они начали строчить из автоматов и махать руками. Они, видимо, хотели вернуть баржи к городу и решили передать свой приказ самым коротким и лаконичным способом — выстрелом.

Когда этому приказу советские люди не подчинились, варвары, имена которых будут прокляты в веках, не задумываясь, дали залп из танков. Один, другой, третий, десятый — и одна баржа накренилась, другая носом ушла в воду, за ней последовала третья. Люди прыгали в воду, хватались за борты тонущих судов и, обессиленные, раненые огнем танков, скрывались в холодных волнах Азовского моря. Немногие оставшиеся в живых цеплялись за мачты, за перекладины палубных надстроек, кричали и махали белыми платками, моля о помощи.

Наблюдая эту страшную картину, немецкие солдаты невозмутимо смотрели в морскую даль, а затем, завидев белые платки, реющие на морском ветру, стали смеяться, как могут смеяться тупые звери-немцы, одержавшие еще одну победу над женщинами и детьми.

Так ознаменовало свой триумфальный вход в русский город немецкое воинство. Это было 17 октября. В этот же вечер голодная солдатня начала грабить магазины, рынки, фабрики, гостиницы. На Новом базаре ночью у винного склада состоялась дикая пьянка. Немецкие солдаты пили вино из ведер, из бутылей, из бочек, кричали, плясали, рвались и истошным голосом орали: «Хайль Гитлер». Так славили они своего «фюрера». Ночью же были разграблены кондитерская фабрика, фабрика «Красный шелйнкс» и гостиница, где бандиты, доведенные вином до белого каления, ломали мебель, резали одеяла, рвали подушки. Всю ночь продолжалась оргия.

В момент неслыханного грабежа, насилия и дебоша какой-то человек, одетый в шинель, ходил по городу и расклеивал на заборах воззвание, которое начиналось словами: «Немецкая армия пришла к вам не для грабежей и насилий, а для введения нового порядка».

Спустя несколько дней в город вошла другая дивизия СС, именуемая «Адольф Гитлер». Вместе с ней в Таганрог пожаловали гестаповцы. Начались повальные обыски и аресты. Жителей города вешали на улицах и площадях, избивали палками, резиновыми дубинками, издевались и глумились над ними. А однажды в городе появилось об'явление, которым все население приглашалось на площадь, где назначен был расстрел партизан. Под именем «партизан» немцы расстреляли известную в городе актрису Горскую, ее мужа Вашковского и нескольких врачей.

Пьяные варвары разбили библиотеку и музей Антона Павловича Чехова, осквернили все культурные учреждения Таганрога.

К этому времени в городе появились бывшие владельцы таганрогских предприятий, в том числе небезызвестный хозяин кожевенного завода Гиль. Привезены были и некоторые мелкие чиновники городского управления, более двадцати лет скрывавшиеся в нетях. С новой силой пошла волна кутежей и разбоя.

Гестапо усиленно вело работу по выявлению коммунистов, партизан, евреев. Однажды последовал приказ: евреям явиться на сборный пункт, взяв с собой теплые вещи и на три дня провизии. Таких пунктов было несколько. В одном из них, в школе № 27, по улице Чехова, собралось 500 человек. К ним явился рыжий, веснушчатый офицер и об'явил, что они сейчас будут направлены за город на трудовые работы. Всех вывели на улицу, женщин с детьми усадили в автомашины (какая гуманность!), а мужчин построили в ряды и повели по улице, затем по пустырю, мимо длинного заводского забора к балке, расположенной на морской косе. Шли быстро, подгоняемые штыком и дубинкой. Привели.

После пятиминутного отдыха последовал приказ: мужчинам раздеваться. В ответ послышался крик, плач женщин, истерики. Люди бросались друг к другу, прощались, прощались. Матери прижимали к себе детей. Оголенные люди группами выводились на гребень балки и по команде расстреливались из автоматов. Вскоре наступила очередь женщин, у которых солдаты отбирали детей. Женщин тоже расстреляли из автоматов. Эта кровавая тризна продолжалась целый день.

Все это рассказали вырвавшиеся из фашистского ада Николай П. и Борис Р. Они видели все эти кошмарные картины произвола, убийств и грабежей.

В последние дни, когда артиллерийская канонада все явственнее слышна в городе, когда для немецкого буйства остались считанные дни, гестаповцы сметали узелки и, усевшись в машины, удрали. Покинул город и так называемый «бургомистр» Кулик. Но места для него в машине не нашлось. Он ушел из города, как паршивый пес, с поджатым хвостом, за двуколкой, доверху заваленной награбленными, перевязанными веревкой чемоданами.

М. МЕРЖАНОВ.

Южный фронт, 24 декабря.

А. КОЛОСОВ
НАРОДНАЯ ЛЮБОВЬ

Упадок боевого духа немецких солдат

ФРОНТОВЫЕ ЗАМЕТКИ

1. ФАЭТОН

2. ПИСЬМО

Конец карьеры Карла Гесселя

29. Жуковин У. Беспримерные зверства немцев // Газета «Правда». – 27 декабря 1941 г. – № 359 (8767). – С. 1

Пролетарии всех стран, соединяйтесь!

Всесоюзная Коммунистическая Партия (больш.).

ПРАВДА

Орган Центрального Комитета и МК ВКП(б).

№ 359 (8767) | Суббота, 27 декабря 1941 г. | ЦЕНА 15 КОП.

«Немецкие захватчики хотят иметь истребительную войну с народами СССР. Что же, если немцы хотят иметь истребительную войну, они ее получат».

(СТАЛИН)

ВСЕ РЕЗЕРВЫ ПРОМЫШЛЕННОСТИ — НА ПОЛНЫЙ ХОД!

В последний час

РАЗГРОМ ВОЛХОВСКОЙ ГРУППЫ ПРОТИВНИКА

Части 54 армии генерал-майора тов. Федюнинского (Ленинградский фронт) за период с 18 по 25 декабря разгромили волховскую группу противника. В результате разгрома этой группы нами захвачены следующие трофеи: орудий 67, станковых пулеметов 47, ручных пулеметов 166, автоматов 57, винтовок 600, танков 26, минометов 142, грузовых автомашин 200, патронов свыше 300.000, снарядов 18.000, мин 13.000, гранат 10.000, велосипедов 400 и много другого военного имущества. Уничтожено до 6.000 немецких солдат и офицеров. Освобождено от противника 32 населенных пункта.

СОВИНФОРМБЮРО.

ОТ СОВЕТСКОГО ИНФОРМБЮРО

УТРЕННЕЕ СООБЩЕНИЕ 26 ДЕКАБРЯ

В течение ночи на 26 декабря наши войска вели бои с противником на всех фронтах.

ВЕЧЕРНЕЕ СООБЩЕНИЕ 26 ДЕКАБРЯ

Контролер ОТК N-ского завода тов. Савоськина проверяет готовые минометы.

Фото А. Устинова.

Гвардейцы теснят врага

ЮГО-ЗАПАДНОЕ НАПРАВЛЕНИЕ, 26 декабря. (Спец. воен. корр. «Правды»).

Г. ГРИГОРЕНКО.

Беспримерные зверства немцев

ЛЕНИНГРАДСКИЙ ФРОНТ, 26 декабря. (Спец. корр. ТАСС). В отбитой у немцев деревне М. обнаружены следы беспримерного варварства гитлеровцев. Убегая из деревни, фашисты стащили захваченных в плен тяжело раненых красноармейцев в одно место, зверски добили их и сожгли. Наши бойцы натолкнулись только на обуглившиеся тела товарищей, об остальном рассказали им потрясенные зверством немцев местные жители.

Красноармейцы и командиры беспощадно истребляют гитлеровских мерзавцев. Гвардеец Болотов первым ворвался в деревню Н. и метким огнем из автомата расстреливал фашистов в упор. Старший сержант Шалаев, после того как наши бойцы отбили у фашистов 4 орудия, быстро обратил одно из них против врага и прямой наводкой уничтожил еще одну артиллерийскую батарею немцев. Отважно бьются с врагом и минометчики тов. Басалаева.

Повсюду — на дорогах, в лесах и в занесенных снегом болотах — отступающих немцев настигает огонь нашей артиллерии. Отступление из занятой отняла-двух деревни Т., по признанию самих фашистов, было для них сущим адом. В неотправленном письме убитого немецкого ефрейтора Бернгарда Шолц есть строки: «Что происходит тут! Ох! Если бы только убраться отсюда. Повсюду, ах как плохо. Что ты переживаешь, — никому не скажешь, никто не поверит. Пушки грохочут со всех сторон, покоя нет. Что за несчастная жизнь!».

Колхозники помогают Красной Армии

ЮГО-ЗАПАДНЫЙ ФРОНТ, 26 декабря. (Спец. воен. корр. «Правды»).

У. ЖУКОВИН.

УКАЗ ПРЕЗИДИУМА ВЕРХОВНОГО СОВЕТА СССР

О НАГРАЖДЕНИИ РАБОТНИКОВ НКВД

ОРДЕНОМ КРАСНОГО ЗНАМЕНИ

ОРДЕНОМ КРАСНОЙ ЗВЕЗДЫ

МЕДАЛЬЮ «ЗА ОТВАГУ»

МЕДАЛЬЮ «ЗА БОЕВЫЕ ЗАСЛУГИ»

Председатель Президиума Верховного Совета СССР М. КАЛИНИН.

Секретарь Президиума Верховного Совета СССР А. ГОРКИН.

Москва, Кремль. 26 декабря 1941 г.

50.000 ДЕВУШЕК — НА ЖЕЛЕЗНОДОРОЖНЫЙ ТРАНСПОРТ

ПЛЕНУМ ТАШКЕНТСКОГО ОБКОМА И ГОРКОМА КП(б) УЗБЕКИСТАНА

30. Курганов О. Восемь повешенных // Газета «Правда». – 27 декабря 1941 г. – № 359 (8767). – С. 2

2 ПРАВДА 27 ДЕКАБРЯ 1941 г., № 359 (8767)

Документы о зверствах немецких захватчиков в гор. Ростове-на-Дону. Кадры из «Союзкиножурнала» № 114.

НЕ ЗАБУДЕМ, НЕ ПРОСТИМ!

Конная гвардия Крюченкина громит немцев

Генерал-майор Л. В. БОБКИН.

Указ Президиума Верховного Совета СССР

ЖИЗНЬ

А. ШАРОВ.

ВОСЕМЬ ПОВЕШЕННЫХ

Виселица, установленная фашистскими мерзавцами в г. Волоколамске.

О. КУРГАНОВ.

31. Григоренко Г. В освобождённых городах // Газета «Правда». – 29 декабря 1941 г. – № 361 (8969). – С. 2

2 ПРАВДА 29 ДЕКАБРЯ 1941 г., № 361 (8969)

Вчера исполнилось 15 лет 1-й гвардейской мотострелковой Московской дивизии. На снимке: танки гвардейцев на передовых позициях. Фото ТАСС.

ИТАЛЬЯНЦЫ НЕСУТ БОЛЬШИЕ ПОТЕРИ

В. ВЕРХОВСКИЙ.

М. МЕРЖАНОВ.

Немецкое командование беспокоится...

В. КУПРИН, У. ЖУКОВИН.

В ОСВОБОЖДЕННЫХ ГОРОДАХ

В ТИМЕ

Г. ГРИГОРЕНКО.

В ВЫСОКИНИЧАХ

Л. МИТНИЦКИЙ.

В НАРО-ФОМИНСКЕ

П. ЛИДОВ.

«ГОВОРИТ ЗАПАДНЫЙ ФРОНТ...»

Радиопередача для немецких солдат

Батальонный комиссар Н. ХАРИТОНЕНКО.

ПАРТИЙНАЯ ЖИЗНЬ

КОНТРОЛЬ, КОНКРЕТНАЯ ПОМОЩЬ

М. МИРКИН.

Краевое совещание редакторов районных газет

Результат умелого партийного руководства

Совещание работников пропаганды и агитации

ПО СЛЕДАМ МАТЕРИАЛОВ «ПРАВДЫ»

«ОБ АГИТАТОРАХ И РУКОВОДСТВЕ ИМИ»

32. Кононенко Е. Приговор детского сада// Газета «Правда». – 31 декабря 1941 г. – № 363 (8971). – С. 3

А. КОРНЕЙЧУК

ОЧЕРЕДНОЙ ТРЮК ГЕББЕЛЬСА

26 ноября на митинге представителей украинского народа выступила колхозница Бондаренко из села Горенки, Киевской области. В своей речи она сказала: «Девять лет я работала дояркой. От девяти коров, закрепленных за мной, я надаивала 45 тысяч литров молока. Я, как и все колхозницы, жила в достатке и в добре. Я, как и все колхозницы, была богата хлебом, мясом, салом и молоком, овощами и деньгами. А самое большое наше богатство — наш колхоз большевистский с прудами и садами, с фермами, полными скота... Никому и никогда не одолеть наш род колхозный, не поставить его на колени».

Недавно германская радиостанция заинтересовалась селом Горенки. Чтобы чем-нибудь успокоить изголодавшееся население Германии, Геббельс дал приказ своим радиобрехунам перед новым годом составить и прочитать десятки писем по радио от солдат с Восточного фронта.

На этот раз тема писем не гром победы, а совершенно другая.

Геббельс внезапно заинтересовался бытом и жизнью колхозников Украины. Изворотливая бестия хорошо понимает, что все меньше и меньше становится дураков в Германии; народ в тех пап[illegible] письмах солдат с фронта, передаваемых [illegible], сразу узнает руку [illegible] шута при обер-бандите Гитлере. Все труднее ему спрятать свою подлую руку за спину солдата, — сразу узнают всемирного брехуна.

И вот Геббельс придумал такой трюк. По радио читают письма, полные лжи о быте колхозников, и сообщают торжественно, что письмо написал солдат такой-то — бывший член германской компартии. Мы прослушали десять писем таких бывших немецких «коммунистов», якобы прибывших теперь в армию.

Некий солдат Зоммер, тоже, как оказал диктор, бывший активный «коммунист», пишет, что он побывал в селе Горенки под Киевом и увидел, убедился, как ужасно тяжело жили там колхозники. Он увидел развалившиеся хаты, он понял, как от большевиков страдали крестьяне, и кончает письмо следующими словами:

«Я бы хотел, чтобы немецкие коммунисты, находящиеся на родине, убедились, как плохо жилось крестьянству в Советском Союзе, чтобы они навсегда попрощались с коммунистическими идеями».

Диктор после каждого письма особенно громко возвещал:

«Слушайте, это пишут бывшие коммунисты».

Плохи, очень плохи дела у господина Геббельса, если ему пришлось пуститься на такой авантюристический трюк, если пришлось его брехунам выдумать «бывших коммунистов» и говорить от их имени под новый год.

Геббельс чувствует, что уже начинает гореть под ногами фашистской банды земля немецкая. Все туже костлявая рука голодной смерти сжимает горло немецкого народа. А на фронте вместо блицкрига начался под ударами Красной Армии блицдрап немецких орд. Все дружнее встают на борьбу с немецкими оккупантами колхозники Украины на оккупированной врагом территории. Бесчисленные зверства и террор, массовые расстрелы и грабеж — ничто не сломит волю свободолюбивого народа к победе. Украинцы знают, что 1942 год несет смерть оккупантам, грозный час расплаты за все мучения и издевательства.

Алексей СУРКОВ

ДЕКАБРЬ

1.

Подошла война к Подмосковью.
Ночь в накале зарев долга.
Будто русской жертвенной кровью
До земли намокли снега.

По дорогам гремят тачанки.
Эскадроны проходят вскачь.
Ждут сигнала атаки танки
Возле стен подмосковных дач.

Стук подков на морозе четче.
В пар укутан блиндажный лаз.
Молодой москвич-пулеметчик
С темной рощи не сводит глаз.

Будто руки окаменели,
Будто вкопан он в грунт во рву...
Этот парень в серой шинели
Не пропустит врага в Москву.

2.

Как долга эта зимняя ночь.
Ждать урочного часа невмочь.
Тает в облаке трепетный свет
Осторожных немецких ракет.

Грянет залп, и опять тишина.
А стрелкам в эту ночь не до сна.
Примыкая к винтовкам штыки,
Ждут сигнала атаки стрелки.

Хрустнул снег. Покачнулся плетень.
Промелькнула разведчика тень.
Над седой от мороза травой,
Стиснув зубы, стоит часовой.

3.

Вот и дни атаки наступили.
Вот и дрогнул гитлеровский сброд.
В белом облаке морозной пыли
Танк несется с грохотом вперед.

Танк рычит на резком развороте.
И из люка танка, в гром и грай,
Башенный стрелок кричит пехоте:
— Нажимай, родная, нажимай.

4.

Исковерканы взрывом пути
полустанка.
Снег расчерчен следами
бесчисленных лыж.
На разбитую башню немецкого
танка
По обугленным ребрам взобрался
малыш.

Зябко ежась и брови сдвигая
упрямо,
Показал на чужих мертвецов у
двора:
— Это их за папаню, Серегу и маму
Наши дяди танкисты побили вчера.

5.

Вот бомбами разметанная гать,
Подбитых танков черная стена.
От этой гати покатилась вспять
Немецкая железная волна.

Здесь вмяты в снеговую целину
Стальные каски, плоские штыки.
Отсюда, в первый раз за всю войну,
Вперед, на запад, хлынули полки.

Мы в песнях для потомства
сбережем
Названья тех сгоревших деревень,
Где за последним, горьким
рубежом
Кончалась ночь и начинался день.

Западный фронт. Красноармеец А. А. Щукин, находясь в разведке, ведет огонь по врагу. Фото С. Струнникова.

Елена КОНОНЕНКО

Приговор детского сердца

На улице только что вывесили свежее «Окно ТАСС» — карикатуры на Гитлера и его банду. Карикатуры острые. Прохожие одобрительно смеются.

Ване Сычеву этого мало. Нахмурив светлые бровки, он долго разглядывает Гитлера, а потом, улучив секунду, плюет в него и мелом перечеркивает, словно отсекает фюреру уши.

Маленький курносый парнишка в овчинном тулупчике. Мужичок-с-ноготок. Он приехал вместе с дедом на базар, привез из колхоза молоко горожанам.

Все это произошло так порывисто, страстно, искренне, что никому и в голову не пришло бранить мальчонку за то, что он приложил свою руку к плакату. Но Ваня Сычев подумал, что взрослый человек, который окликнул его, будет ругать. Он сразу ощетинился, как еж, приготовившись защищаться.

— Да-а! — сказал он сердито, гневно, — а что они делают! Они красноармейцам в плену уши отрезают, глаза выкалывают. Вот ему за это!..

Ребенок казнил уже в своем сердце озверевшего Гитлера и всю безумную свору фашистов.

Наши ребята ненавидят и презирают фашистов. Гитлеровская свора им отвратительна. В детском саду города Слободского, Кировской области, совсем малые ребятишки затеяли игру в войну. Никто, конечно, не захотел быть «фашистами». Ребята спорили, спорили, а потом намалевали фашистов на старых фанерных досках. Ну, и физиономии же изобразили эти сердитые ребята! Какие безобразные уши, какие длинные зубы, какие лохматые головы! Уставили этих уродов к стенке. Командир Миша дал приказ: «В атаку!» И все дети были довольны. Они беспощадно лупили фанерных чудовищ.

А с какой страстью собирают сейчас повсюду ребятишки бутылки («это для истребителей немецких танков!» — говорят они), резину, металлический лом. Как рады они всем, чем только могут, помочь нашей Красной Армии. И движет ими не только любовь к родине, к красноармейцам, но и ненависть к фашистам, горячая ненависть... И мы это все знаем, чувствуем, видим. Но все ли из нас знают, что детские сердца сжигает, буквально сжигает пламя страшной мести. Ребята наши решают задачки, пишут диктанты, играют в снежки, по-детски хохочут, но ни на секунду не утихает, не угасает в них это пламя.

«Собака Гитлер хотел советских ребят сделать, как у него в государстве. Долгорукий Гитлер хотел все страны забрать. Но ни не видать нашей страны. Я ненавижу их. Они захватчики! Я не буду их рабом! Гитлер боится нас. Я ненавижу обезьяну кривую. Если бы он попался сюда, мы бы его затоптали на месте и сожгли бы на костре. За все! Гитлер — собака! Он — злодей! Берегись, Гитлер! Гитлер — фашист! Собаке собачья смерть.

Володя Гущин».

Володя Гущин — ученик четвертого класса Дымковской школы. Село Дымково расположено недалеко от Кирова, по другую сторону реки Вятки. Детей четвертых и седьмых классов Дымковской школы попросили написать сочинение об их отношении к фашистам, к Гитлеру. Ребята писали тут же в классе без всякой подготовки, сразу, почти одним взмахом пера. Писали то, что подсказывало им сердце, что выношено, по-видимому, давно уже в детском мозгу.

Мы все были взволнованы, читая эти листочки, исписанные крупным почерком. Это — сплошной приговор Гитлеру, фашистской Германии, смертный приговор, жестокая казнь. Проклятья сорвались с детских уст, гневные и злостные восклицания, слова отвращения и презрения. И месть, месть, месть.

Вот эти изумительные сочинения... Огромная стопка. В ней не найдешь ни одного, в котором бы ребенок не требовал смерти фашизму. Как бы хотелось, чтобы наши фронтовики прочитали эти волнующие детские строчки. От души похохочут наши славные бойцы, читая пожелания ребят, заискрятся их глаза, сожмут еще крепче винтовку руки, разогретые гневом детского сердца...

А как перекосилась бы физиономия Гитлера, если бы он прочитал вот это:

«Этот противный немецкий кровопиец Гитлер похож даже на водяного сморчка. Если этот противный сморчок попадет в мои руки, то я сейчас же запрягу его вместо лошади и заставлю перевозить всех его солдат, которых уничтожили части Красной Армии. Но если это не случится со мной, то это дело примет мой отец и другие отцы наших ребят». (Римма Малина, 4-й класс).

«...Гитлер — гад, стервятник! Фашисты мучают раненых, обрезают уши. Если Гитлер попадет мне в руки, я ему тоже обрежу уши и по морде дам. Пусть знает, как мучить». (Геня Швецов, 4-й класс).

«...Наши отцы отомстят Гитлеру и всем фашистам за убитых братьев, сестер и матерей. А уже если б мне фашист попался в руки, я бы не стал с ним долго канителиться, я б сразу его тут убил за убитых...» (Юра Сухих, 4-й класс).

Мальчик Зайков пишет: «Я не злой, но фашистов я не пожалею за все их зло. Я ненавижу их. Они мучают людей и не дают жить. Гитлер — зверь человечества. Я очень прошу бойцов, чтобы они в короткое время поймали Гитлера и проучили».

Перед тобой — негодующее, нахмуренное лицо, чистые, правдивые глаза ребенка смотрят по-мужски, жестко, холодно. И хочется, чтобы весь мир узнал приговор детского сердца.

Наши ребята — чудесные добряки. Гуманность их, светлые, бескорыстные желанья мы все знаем. Они мечтают вырастить сказочные яблоки золотистые и [illegible] цветы, аромат которых радовал бы все человечество, они мечтают построить города, где всегда и всем будет светить солнце... Вот этот Зайков — он котенка не обидит. Я видела гурьбу этих ребятишек на дворе возле облезлого, довольно-таки гадкого кота, которому воз отдавил лапу. Кот орал. Глаза ребят были полны слез. С обязательной нежностью они прикладывали снег к раненой кошачьей лапе, согревали ее своим дыханием. И они же, эти славные ребятишки, так гневно пишут и говорят о Гитлере, о фашистах. Надо знать нашего советского ребенка, чтобы понять, как наболело в его детском сердце. Да, у него свои счеты с фашизмом.

Я разговаривала с мальчиком Володей. Этот мальчик вынужден был оставить свой родной город, семью, мать, любимую школу, товарищей, овчарку, которую он растил, модели, которые он любовно строил... Во всем этом он справедливо винит Гитлера. Когда Володя рассказывает, как немцы разбомбили детский клуб, где была его лучшая модель ракетоплана «Советский Марс», губы его дрожат от обиды. Володя украдкой плачет.

— Ты построишь другой ракетоплан, — говорю я ему, чтобы его успокоить.

— Нет, им это так не пройдет... — бормочет мальчик.

— А если они попросят у тебя пощады?

— Ни за что! — твердо восклицает Володя. — Ни за что!.. Они... они... мучители! Они мальчика из автомата расстреляли... я знаю... я слышал... ни за что!

Взгляд Володи суров. «Ненавижу, — говорит этот взгляд, — не прощу».

И пусть ненавидит! Пусть не прощает! Разве может простить он этим извергам чудовищную смерть шестнадцатилетнего Володи Ткачева, которого они в захваченной ими деревушке сделали мишенью и расстреляли двадцатью пулями из автоматов?! Разве может простить им плач двухлетней малютки, брошенной в пылающую русскую печь?! Разве простишь им жуткую детскую могилу в украинском селе Марьино — могилу, где заживо погребены немцами ребятишки на трупах своих матерей?! Такое не прощается. За такое надо истреблять мерзавцев, стереть их с лица земли в буквальном смысле этого слова.

Фашизм, приговоренный к смерти детскими устами, будет уничтожен. Гнев детского сердца — это самый могучий гнев.

— Дяденька, убей гитлеров! — горячо шепчет малыш, укутанный в мамин платок, семеня на станции вслед за бойцами, уезжающими на фронт.

— Гитлеровцы будут уничтожены, наш дорогой советский малыш! И ты вернешься к своим цветам и яблокам, в свои солнечные города...

Гор. Киров.

Ответ горьковчанкам

Боевой привет вам, милые горьковчанки! Ваши посылки и письма получили. От всей души благодарим за внимание.

Признаться, вначале мы терялись в догадках: как могли прибыть именно к нам ваши письма? Но вскоре все выяснилось. Оказывается, во всем «виновата» маленькая заметочка в «Правде», в которой сообщалось о том, как мы отражали групповой налет фашистской авиации на Москву в тот памятный осенне-зимний вечерний час, когда весь мир с трепетным вниманием слушал исторический доклад великого Сталина *).

Дорогие подруги! Простите, что несколько задержались с ответом. В ноябре и начале декабря у нас было особенно много работы... Израненный зверь яростно кидался на Москву. Ему уже мерещились башни древнего Кремля. Опасность была велика. Но враг просчитался.

За стенами Кремля сидел наш Сталин, а у ворот Москвы встали 193 миллиона бойцов — весь советский народ. И враг дрогнул, откатился назад.

Вас интересует наша боевая жизнь. Написать можно многое. Война есть война. Было время, когда мы по 3—4 дня подряд находились у орудий по тревоге, когда [illegible] днем и ночью рвались к Москве. В такие дни и ночи подмосковное небо превращалось в ад. Наши снаряды огненным панцырем окружали воздушные подступы к Москве. Мы жили одной мыслью: не пропустить стервятников к столице, низвергнуть их из поднебесья на землю, заставить их повернуть вспять. Мы знали, что сотни тысяч москвичей вручили нам свои жизни, что в Кремле работает человек, не знающий устали, бодрствующий вместе с нами, человек, готовящий могилу врагу.

Мы можем с радостью сообщить вам некоторые итоги полугодового поединка с врагом. Часть [illegible] тов. Капладзе, в состав которой входит и наше подразделение, сбила за это время 25 немецких самолетов, мощным заградительным огнем задержало и отогнало от Москвы 1.500 самолетов. Теперь подсчитайте сами, сколько жизней спасено, сколько домов уцелело в столице благодаря нашему огню!

Мы, бойцы, командиры и политработники, клянемся вам, что в смертельной схватке с врагом не пожалеем своей крови и жизни.

Лейтенант Н. Барыбкин, политрук Н. [illegible], командир орудия Н. Иванов, красноармейцы А. Зиновьев, Н. Халиев, В. Васильев.

*) Горьковчанки, узнав из газеты о боевых делах зенитчиков подразделения тт. [illegible] и Ахмедова, решили послать им подарки и письма. Ред.

Город Ленина кует грозное оружие

Я. КАПУСТИН.
Секретарь Ленинградского городского комитета ВКП(б).

В условиях вооруженной борьбы за существование нашей родины законом жизни ленинградской партийной организации стало указание товарища Сталина о том, что мы должны немедленно перестроить всю нашу работу на военный лад, все подчинить интересам фронта и задачам организации разгрома врага. За время войны вся наша военно-хозяйственная, организационно-партийная и массово-политическая работа подверглась коренной перестройке и суровой проверке.

Переключив все до единого оставшиеся в городе предприятия на выпуск военной продукции, Ленинград превратился в огромный военный арсенал, обеспечивающий Красную Армию и Военно-Морской Флот всем необходимым для отражения и разгрома фашистских полчищ.

За полгода войны промышленность Ленинграда изготовила сотни грозных танков, тысячи пушек, минометов, сотни тысяч бомб, мин и снарядов, большое количество автоматического оружия, инженерного имущества, средств связи, снаряжения и обмундирования армии.

Ленинградская промышленность не только обеспечивает потребности войск, действующих на Ленинградском фронте, она также бесперебойно снабжает многими видами вооружения части Красной Армии, действующие на других фронтах отечественной войны. Ленинград своими научно-техническими силами, рабочими кадрами, передачей накопленного опыта оказывает всемерную помощь эвакуированным заводам.

Условия, в которых приходится работать фронтовому осажденному городу, чрезвычайно сложны. Надо было организовать производство таким образом, чтобы никакие коварные замыслы врага не могли помешать обеспечению фронта оружием, боеприпасами и снаряжением. Для этого потребовалось мобилизовать все внутренние резервы, взять на учет и бережно использовать все промышленное сырье и пищевые ресурсы.

Широкое межзаводское кооперирование, изыскание заменителей дефицитных материалов и полуфабрикатов, смелое изменение технологии изготовления некоторых видов вооружения — вот основные пути, по которым мы пошли, разрешая чрезвычайно усложнившиеся задачи.

В цехах машиностроительных заводов, на предприятиях легкой и местной промышленности, промкооперации, в производственных мастерских научно-исследовательских институтов и высших учебных заведений, везде, где только можно, изготовляются детали грозных танков, пушек, пулеметов, минометов, автоматов, обтачиваются и снаряжаются снаряды, гранаты, мины и патроны.

Нарастание производственных мощностей на предприятиях местной промышленности и промкооперации, занятых изготовлением военной продукции, можно показать на производстве гранат. По сравнению с июнем в июле эти предприятия увеличили выпуск гранат в пять раз, в сентябре — в 13, а в последующие месяцы — в 15 раз.

Десятки предприятий принимают участие в изготовлении отдельных видов вооружения. Детали автоматов изготовляются на многих предприятиях, так же как и детали пулеметов и минометов, а в изготовлении боеприпасов, снарядов и мин занято еще больше предприятий. Это дало возможность мобилизовать все производственные возможности города, сократить до минимума период освоения, изготовлять детали в массовом количестве.

Широкое межзаводское кооперирование помогло нам также преодолеть трудности в обеспечении заводов необходимым инструментом. В инструментальных цехах нескольких десятков предприятий, институтов и лабораторий изготовлены тысячи различных приспособлений, множество мерительного инструмента.

Война заставила вскрыть огромные резервы, находящиеся внутри промышленности. Она показала, как широко жили, а порой бесхозяйственно и преступно относились отдельные руководители промышленности к использованию оборудования и различных видов сырья и материалов. На предприятиях обнаружены тысячи тонн сортового железа, разных сталей, редких металлов, труб, сплавов и т. д. На одном из заводов запас цветных металлов превышал 14-месячную потребность. Одно из предприятий Кировского района обеспечило себя цельнотянутыми трубами на... 90 лет!

Городской комитет партии обращает внимание партийных и хозяйственных руководителей заводов на изыскание и широкое применение заменителей остродефицитного сырья и материалов. Всякое новшество, если оно не идет в ущерб качеству и боевым свойствам вооружения, всячески поддерживается и внедряется в производство.

Таким образом, удалось при изготовлении некоторых видов боеприпасов заменить остродефицитную сталь сталистым чугуном, производить литье чугуна из антрацита вместо кокса, заменить в ряде производств дефицитную латунь черным металлом. Широкое применение получили изделия из пластмассы. Большую роль в изыскании заменителей играют предприятия химической промышленности. Химические заводы и институты развернули большую работу и по обеспечению необходимыми препаратами госпиталей и фронтовых медико-санитарных пунктов.

Никогда еще так плодотворно не работала на славу родины изобретательская и рационализаторская мысль ленинградских ученых, инженеров, техников и стахановцев, как в дни великой отечественной войны.

В партийные и военные организации непрерывным потоком поступают сотни всевозможных предложений. Все они проникнуты единым стремлением дать фронту как можно больше оружия и боеприпасов, найти наиболее эффективные средства борьбы с танками, авиацией и другими родами войск противника.

В Красногвардейском районе усилиями изобретателей и рационализаторов, инженерно-технических работников и стахановцев только на двух предприятиях удалось заменить и сэкономить десятки тонн таких дефицитных материалов, как олово, свинец, цинк, алюминий и т. д. Хозяйское использование металлической стружки на одном из заводов дало возможность сэкономить сотни тонн меди, десятки тонн алюминия, а также большое количество никеля, олова, [illegible]. Другой завод опущал острый недостаток сала, керосина, олифы. Остановилась работа прокатных станов. Группа инженеров разработала рецептуру заменителей этих материалов.

Подобных примеров государственного подхода к решению сложных задач, к преодолению всевозможных трудностей можно привести очень много.

Вся эта многообразная, сложная и в полном смысле слова фронтовая работа промышленности города повседневно направляется ленинградской партийной организацией.

Неизмеримо выросла за это время роль отраслевых секретарей городского комитета партии и руководимых ими отделов. Глубоко вникая в конкретные организационные и технические вопросы производства, повседневно контролируя выполнение заказов, всесторонне изучая работу предприятий и командиров производства, они внесли в работу промышленности большевистскую непримиримость ко всякого рода проявлениям благодушия, беспечности и технической косности, научили хозяйственников смело подходить к решению самых сложных технических вопросов, помогли предприятиям освоить новый стиль работы, стиль военного времени. Всемерно поддерживая смелых новаторов, людей, способных дерзать в науке и технике, отраслевые отделы горкома объединили вокруг себя лучшие инженерно-технические силы города.

Партийные организации районов и предприятий наряду с хозяйственным руководством приняли на себя всю полноту ответственности за своевременное и высококачественное выполнение фронтовых заказов.

Перед работниками одного из заводов была поставлена задача — довести до определенного количества выпуск боевых машин. Партийная организация, посоветовавшись с активом, нашла правильное решение. Предложения партийной организации были горячо поддержаны всей массой инженерно-технических работников, стахановцев и ударников. Мобилизовав все средства и возможности, коллектив сдержал свое слово. В короткие сроки выпуск продукции увеличился вдвое.

За время войны неизмеримо возрос авторитет коммунистов среди широких беспартийных масс. Вокруг партийных организаций объединяются все честные люди, все горячие патриоты социалистической родины, люди, беззаветно преданные делу большевистской партии и советской власти. За пять месяцев войны в ряды партии Ленина — Сталина вступило около 4½ тысяч лучших представителей ленинградских трудящихся.

Сколько примеров самоотверженного, прямо-таки героического труда передовых советских людей! Ни воздушные бомбардировки, ни артиллерийские обстрелы города не могли ни на минуту прервать работу патриотов, занятых выполнением фронтовых заказов.

— Мы тоже на фронте, — говорят они, — будем же, как и наши братья-фронтовики, без устали, не зная страха, неустанно ковать победу над заклятым врагом.

Исторические выступления товарища Сталина в октябрьские дни вдохновили ленинградцев и придали им новые силы на еще более самоотверженную и героическую работу на трудовом фронте. Они стойко выносят все тяготы фронтовой жизни города и мужественно преодолевают все трудности и лишения, обусловленные блокадой.

Большевистскими делами ответили стахановцы, инженеры, ученые на призыв товарища Сталина выпускать еще больше вооружения и боеприпасов.

Ленинград — несокрушимая крепость, неприступная для фашистских захватчиков. Ленинградцы своей грудью и самоотверженным трудом преградили путь фашистским полчищам к городу. Ленинградская промышленность, несомненно, сыграет огромную роль не только в разгроме гитлеровской группировки на подступах к Ленинграду, но и в окончательном уничтожении всех до единого немецко-фашистских оккупантов.

В своей работе мы ощущаем неослабное внимание к нашим нуждам и исключительную помощь, оказываемую нам вождем и учителем, великим и мудрым товарищем Сталиным, и повседневное большевистское руководство товарища Жданова.

Ленинград. (По телефону).

Первая радиопередача из освобожденного города

— Внимание! Говорит советский Тихвин! Слушай нас, родной город Ленина, слушай нас, родная советская страна!

Так началась первая радиопередача из освобожденного советского города, на подступах к которому героическая Красная Армия нанесла сокрушительный удар немецко-фашистским полчищам.

Первым выступает у микрофона от имени славных красных воинов, освободивших Тихвин, старший батальонный комиссар орденоносец тов. Саликов.

— Сейчас, когда радио разносит по всей стране голос Тихвина, — говорит тов. Саликов, — немецкие бандиты откатились уже на много километров от города. Наши доблестные части, преследуя врага, заняли десятки населенных пунктов, выбили немецких оккупантов из Будогощи, захватили огромное количество трофеев, уничтожили тысячи гитлеровских солдат и офицеров.

Но мы не считаем свою задачу законченной. Днем и ночью мы продолжаем бить врага на путях его отступления. Мы нигде не дали ему закрепиться. Будем наносить ему удар за ударом до полного и окончательного разгрома кровавой орды Гитлера.

— Много горя хлебнули мы, — сказала тихвинская работница тов. Филиппова. — Наш город захватили проклятые фашисты, все наше добро они забрали себе, они мучили и убивали наших людей, заставляли выполнять непосильную, каторжную работу. Мы знали, когда Красная Армия придет освободить нас. Теперь мы дождались этой радости. Наш родной Тихвин стал опять советским. Я хочу сказать всем советским женщинам — за нашу свободу не пожалеем жизни. Будем еще крепче помогать дорогой Красной Армии громить и уничтожать фашистов.

В заключение радиопередачи выступил секретарь Тихвинского районного комитета ВКП(б) тов. Андреев. Он рассказал о зверствах, которые чинили гитлеровские разбойники в старинном русском городе. По поручению трудящихся Тихвина т. Андреев передал горячий привет ростовчанам, калининцам, ельчанам, гражданам всех освобожденных от немецких оккупантов советских городов. (ТАСС).

МИТИНГ НА ГОРЬКОВСКОМ АВТОЗАВОДЕ ИМ. МОЛОТОВА

ГОРЬКИЙ, 30 декабря. (Корр. «Правды»). Тысячи автозаводцев со знаменами и плакатами пришли на митинг в связи с награждением завода орденом Ленина. На трибуне — народный комиссар среднего машиностроения т. Акопов. Он выражает уверенность в том, что автозаводцы дадут еще больше продукции, необходимой для уничтожения фашистских разбойников.

На митинге выступили директор завода тов. Лоскутов, награжденный орденом Ленина, слесарь-инструментальщик Василий Шубин, награжденный орденом Трудового Красного Знамени.

Секретарь Горьковского областного и городского комитетов ВКП(б) т. Родионов горячо поздравил коллектив автозаводцев.

Участники митинга обратились к товарищу Сталину с письмом, в котором говорится: «Мы будем с честью выполнять каждое ваше задание, дорогой товарищ Сталин, чтобы дать нашей доблестной Красной Армии все необходимое для окончательного разгрома [illegible] шистских бандитов».

33. Как немецкие генералы фабрикуют «русских военнопленных» // Газета «Правда». – 1 января 1942 г. – № 1 (8772). – С. 2

34. От Советского Информбюро. Утреннее сообщение 31 декабря // Газета «Правда». – 1 января 1942 г. – № 1 (8772). – С. 2

КАК НЕМЕЦКИЕ ГЕНЕРАЛЫ ФАБРИКУЮТ «РУССКИХ ВОЕННОПЛЕННЫХ»

СОВИНФОРМБЮРО.

НОВОГОДНЕЕ ПИСЬМО УРАЛЬЦЕВ товарищу СТАЛИНУ

ОТ СОВЕТСКОГО ИНФОРМБЮРО

УТРЕННЕЕ СООБЩЕНИЕ 31 ДЕКАБРЯ

ВЕЧЕРНЕЕ СООБЩЕНИЕ 31 ДЕКАБРЯ

БАКИНСКИЙ ПАРТАКТИВ—ТОВАРИЩУ СТАЛИНУ

БОЙЦАМ, КОМАНДИРАМ И ПОЛИТРАБОТНИКАМ ЮЖНОГО ФРОНТА

ОТ БОЙЦОВ, КОМАНДИРОВ И ПОЛИТРАБОТНИКОВ ЗАПАДНОГО ФРОНТА

31 декабря 1941 г.

ЛЮБОВЬ К РОДИНЕ

Иван ПАПАНИН.
Дважды Герой Советского Союза.

35. Калуга взята! // Газета «Правда». – 1 января 1941 г. – № 1 (8772). – С. 3

1 ЯНВАРЯ 1942 г., № 1 (8772) ПРАВДА 3

Части Красной Армии изгнали немецких оккупантов из гор. Калуги. На снимках (слева направо): 1. Одно из тяжелых орудий, брошенных немцами. 2. Трофейные автомашины. 3. Расстрелянные фашистскими убийцами жители Калуги. Фото М. Калашникова.

КАЛУГА ВЗЯТА!

(От специального военного корреспондента «Правды»)

Улицы этого древнего русского города в течение нескольких дней являлись ареной ожесточенных боев частей Красной Армии с фашистскими захватчиками. Ломая упорное сопротивление врага, наши бойцы продвигались вперед, отвоевывая одну улицу за другой. 30 декабря, в 11 часов утра, войска Западного фронта преподнесли новогодний подарок стране — разгромили калужскую группировку немецких войск.

В Калуге снова советская власть!

Город Калуга — крупный промышленный центр, узел важнейших железнодорожных магистралей и шоссейных дорог. Захватив Калугу, немцы сделали ее центральной базой снабжения, сосредоточением своих резервов. Здесь они открыли крупные мастерские по ремонту танков и артиллерийского вооружения. Вокруг города обосновалось несколько аэродромов вражеской авиации.

В одну из темных декабрьских ночей группа наших автоматчиков на лошадях проникла в тыл немцам и, пройдя 25 километров, с ходу захватила районный центр Дубна. Немецкий батальон, отдыхавший в поселке, был полностью уничтожен. Автоматчики не только удержали Дубну в течение дня, но и дождались главных сил.

В течение четырех суток наши части скрытно двигались к Калуге. Этот поход был совершен в исключительно сложной и трудной обстановке и в ночное время.

Энская часть смелым и искусным маневром обошла позиции противника и вышла на реку Угу. Немецкое командование, не разгадав план взятия Калуги, ошибочно решило, что именно отсюда (по хорошему шоссе Макарово—Калуга) наносится главный удар. Против нас была брошена хорошо укомплектованная 137-я пехотная дивизия, насчитывавшая 15.000 человек, срочно переброшенная из-под Высокиничи. Однако ни яростные контратаки немцев, ни шквальный огонь минометов и автоматчиков, ни ввод в дело танков не сломили наступательного порыва частей Красной Армии. Преодолевая отчаянное сопротивление врага, истребляя его живую силу и технику, бойцы двигались вперед. Точно так же успешно продвигалась вперед на другом участке и энская часть.

Попытка немецкого командования прорвать наши фланги в районе Ханино, взять в клещи подвижную группу кончилась полным провалом. Фашистские клещи были разжаты и сломаны.

Судя по данным разведки и показаниям пленных, германское командование приказало своим войскам во что бы то ни стало отстоять Калугу. Из района Алексина с боями отошла 131-я пехотная немецкая дивизия, подтянулись части 137-й пехотной дивизии, из других мест — 31-й пехотной дивизии. В спешном порядке в Калугу перебрасывались части танковой дивизии, действовавшей на Малоярославецком направлении, и много других частей. Командующий немецкой группировкой поставил под ружье даже тыловые подразделения — охрану аэродромов, саперов, повозочных, санитаров. Несколько артиллерийских полков должны были поддержать своим огнем действия немецкой пехоты.

Для нашего командования было ясно, что успех операции по захвату Калуги зависит от того, насколько сокрушительный и, главное, внезапный удар нанесут наши войска по немецкой обороне. Следовало учитывать, что город расположен на возвышенности, господствующей над окружающей местностью, а с юга прикрыт естественной водной преградой — Окой. Немцы к тому же сделали все возможное, чтобы создать надежную и прочную оборону. Вокруг города они построили ряд противотанковых и противопехотных препятствий, превратили подвалы каменных домов в ДЗОТ'ы, на чердаках многоэтажных зданий и колоколен установили легкие пушки и пулеметы. Для того, чтобы танки не прошли по льду замерзшей реки, немцы во многих местах взорвали лед.

Декабрьским утром наши части форсировали Оку и начали штурм Калуги. Героически дрались пехотинцы энской части. Они бесшумно подползли к вражеским укреплениям и заставам и с громовым русским «ура» с винтовками наперевес ринулись в штыковую атаку. В первых рядах атакующих были командиры и комиссары. Молниеносным и неожиданным ударом наши части смяли немецкие заслоны, захватили единственный мост через Оку и обратили немцев в паническое бегство. Так была занята южная окраина города.

Немцы, застигнутые врасплох, сплошь и рядом в одном белье выбегали из домов и тут же падали, сраженные пулей и штыком. Отдельные группы фашистов поспешно ретировались в западную часть города, где немецкие генералы делали отчаянные попытки подавить панику и остановить бегущие войска. Оказывается, фашисты самонадеянно считали, что части Красной Армии неспособны совершить быстрый маневр в условиях бездорожья и что к городу они подойдут не раньше, чем через 10—12 дней. Враг и здесь просчитался!

В тесном взаимодействии с пехотинцами дрались кавалеристы, танкисты, артиллеристы. Они проявили много смелости, отваги и военной хитрости. Бойцы-автоматчики с помощью местных жителей пробрались в центр города и открыли ураганный огонь. Это внесло такую сумятицу в ряды неприятеля, что центр Калуги через час был занят нашими войсками. Скоротечный, но ожесточенный бой принес победу Красной Армии. В 8 часов утра вся южная и центральная часть Калуги была в наших руках.

Потом начались многодневные яростные уличные бои, временами переходившие в штыковые атаки и рукопашные схватки. Немцы подтянули резервы. Не считаясь с огромными потерями, устилая трупами своих солдат целые кварталы, немецкое командование цеплялось за каждую улицу, каждый дом. Борьба шла за каждый подвал и чердак, где засели немецкие автоматчики. За сараями, в садах и на огородах наши бойцы уничтожали минометчиков и прислугу артиллерийских орудий.

Некоторые улицы города — Революции, имени Ленина, имени Кирова — по нескольку раз переходили из рук в руки. Наступательный порыв бойцов немцы пытались остановить действиями штурмовой авиации. В иные дни над Калугой летало в общей сложности до 150 самолетов, обстреливая и сбрасывая бомбы на наши боевые порядки.

Фашисты, испытывая страх перед ночными действиями, варварски подожгли город. Деревянные домики пылали, и от багрового зарева на калужских улицах и площадях было светло, как днем. Особенно сильную «иллюминацию» немцы устроили на берегу Оки. Плашкоутный мост они освещали мощными прожекторами, то и дело в темное небо взлетали ракеты. Малейшее движение на мосту вызывало шквал артиллерийского и пулеметного огня — немцы не хотели пропустить в город наши танки.

Но танки, улучив мгновенье, все же проскочили по мосту в Калугу. В уличных боях они нашли широкое применение. Красноармейские части методически теснили неприятеля, отбрасывая его к северо-западным окраинам города.

Немцы продолжали упорно цепляться за Калугу. Особенно сильно укрепили они западную окраину города и район вокзала. Здесь все улицы были перехвачены баррикадами, на углах сооружены бетонированные огневые точки, установлены минные поля. Десятки танков немцы использовали как ДОТ'ы. В гигантскую мясорубку, какой для немцев явилась Калуга, фашистское командование бросало все новые и новые резервы.

Тщетные усилия! Оккупировав часть города, захваченную в первые же дни уличных сражений, наше командование последовательно наращивало силы. И вот одни наши части уже обходят Калугу с запада, бойцы другого командира осаждают город с востока, в тыл немцам наносит удар энская часть. Наши тяжелые танки разрушают баррикады, уничтожают узлы сопротивления. Создаются условия для окружения немецких дивизий. Враг взят за горло.

На рассвете 30 декабря войска Западного фронта, после энергичной артиллерийской подготовки, идут на штурм последней твердыни — укрепленного района вокзала. Захвачены насыпной вал, проходящий у вокзала, железнодорожные мастерские, завод транспортного машиностроения. Наступательный порыв наших частей растет с каждой минутой. Ничто уже не спасет фашистских оккупантов от разгрома.

Геройски дерутся часть Тихонова и рота Смирнова — они захватывают последний опорный пункт врага. Не выдержав нашего всеуничтожающего удара, разгромленные группы фашистов бегут на запад, бросая оружие, снаряжение, боеприпасы.

Калуга взята!

Улицы города усеяны тысячами трупов фашистских разбойников. Все выходы из города запружены брошенными немцами танками, тяжелыми орудиями, автомашинами, повозками, боеприпасами и прочим военным имуществом. В наши руки попал целый эшелон с только что прибывшими новыми немецкими танками.

Город Калуга снова вернулся в семью советских городов. Всюду царит радостное настроение, как в дни больших праздников.

Страшные дела творили в Калуге фашистские убийцы. Десятки людей расстреливались на центральной площади против Гостиных рядов. Сотни людей были заточены в подвалы и с минуты на минуту ждали расправы. Повальные грабежи, издевательства над пленными, насилия над женщинами, разнузданный террор — все это принесли с собой фашистские войска.

Гитлеровцы ввели в городе гетто, запретили евреям ходить на базар и в центр города, заставляли носить на рукаве особые издевательские «знаки различия». В Калугу вернулись времена черносотенных еврейских погромов.

Ночь, непроглядная ночь царила в городе два с половиной месяца! И вот Красная Армия возвратила калужанам день. И [illegible] на окраинах города, на заборах появились написанные мелом сердечные слова: «Да здравствует родная Красная Армия!».

Наши войска преследуют фашистов, беспощадно уничтожая их.

Н. ИЛЬИНСКИЙ.

г. Калуга, 31 декабря.

Через два часа после изгнания немцев

(От специального военного корреспондента «Правды»)

30 декабря наша доблестная Красная Армия очистила город Калугу от немецких варваров. Ваш корреспондент приехал в город через два часа после его освобождения. Кровавые следы оставили немцы после себя. Сожжены целые кварталы, на улицах валяются трупы расстрелянных и повешенных жителей. Немцы насиловали женщин, грабили население, обрекли его на голод.

Вот здание городской управы. Немцы устроили здесь застенок, пытали и расстреливали мирных жителей. Во дворе, на снегу, лежит семь трупов. При нас жители опознают замученную и убитую Татьяну Александровну Тулякову — председателя пригородного колхоза.

На центральной площади города, на перекладине, устроенной между двумя уличными фонарями, фашистские мерзавцы повесили четырех человек. Они висели несколько дней на устрашение всему населению. Вот девушка, которую повесили только за то, что она несла бутылку с керосином и фитиль для керосиновой лампы. Немцы сочли ее партизанкой, готовящей поджог, и повесили.

С гневом и ненавистью рассказывают жители об издевательствах немцев над пленными красноармейцами. Пленных кормили один раз в сутки похлебкой из отрубей, запрягали в сани вместо лошадей и возили на них дрова по городу. Населению не разрешали подходить к пленным, разговаривать с ними, и если кто-нибудь бросал им кусок хлеба, то поднявшего этот хлеб били прикладами. Если пленный отставал или падал, потеряв последние силы, его пристреливали на месте.

В центре города немцы устроили кладбище. В сквере на большой площади стоят сотни крестов, под которыми похоронены тысячи фашистских солдат и офицеров.

Удирая под натиском наших частей, немцы бросили в городе большое количество орудий, автомашин, боеприпасов. За Калугой наши войска захватили эшелон танков и эшелон с боеприпасами. Быстро разгрузив платформы, наши бойцы на трофейных танках стали преследовать отступающего врага.

Со слезами радости встретило население Красную Армию. На одной из улиц жители обступили кольцом наших бойцов. Чтобы двинуться дальше, командиру пришлось упрашивать:

— Товарищи, разрешите пройти, некогда, немцев гоним!

Одна из женщин сказала:

— Вот мы и услышали опять родное слово «товарищ». При немцах за это слово били и сажали в тюрьму. Мы не знали, как называть друг друга. А теперь это слово опять стало с нами. Спасибо вам, бойцы товарищи! — крикнула она вслед бойцам, идущим преследовать отступающего врага.

Город начинает приходить в себя. Жители выкапывают из земли, вытаскивают из ям свое имущество, спрятанное от немцев, переселяются в уцелевшие дома, приводят их в порядок после грязных, вшивых фашистских оккупантов.

М. КАЛАШНИКОВ.

ТРИ ВОЗДУШНЫХ БОЯ В ТЕЧЕНИЕ ЧАСА

ЛЕНИНГРАД, 31 декабря. (Спец. воен. корр. «Правды»). Летчики Краснознаменного Балтийского флота изо дня в день ведут воздушные бои с немецкой авиацией, штурмуют танки, артиллерию и скопления вражеских войск.

В воздушных боях особенно выделяется звено старшего лейтенанта Парамонова. В один из последних дней на протяжении часа звено Парамонова выдержало три напряженных воздушных боя. Летчики прикрывали один из важных объектов, на который давно зарилась немецкая авиация. Три группы немецких самолетов с короткими интервалами пытались совершить налеты и сбросить бомбы, но каждый раз их встречало в воздухе звено смельчаков, смело бросавшихся в бой.

Фашистским самолетам не удалось выполнить задание. Преследуемые звеном Парамонова, они сбросили бомбы беспорядочно, вдали от цели. Атакуя группу бомбардировщиков «Ю-88», звено Парамонова сбило один вражеский самолет; экипаж его выбросился на парашютах, самолет разбился на льду.

СМЕЛЫЙ ПОСТУПОК РАЗВЕДЧИКА

ЮГО-ЗАПАДНЫЙ ФРОНТ, 31 декабря. (Спец. воен. корр. «Правды»). В энских частях широкой известностью пользуется отважный разведчик Яков Зельманович Олкинер. На-днях его послали разведать силы противника в селение Ш. Возвращаясь после выполнения боевого задания через село Р., тов. Олкинер увидел немецких грабителей, грузивших отобранное у мирных жителей добро на подводы.

Яков Олкинер пробрался на середину села и открыл огонь, с молниеносной быстротой перебегая от одного дома к другому. Перепуганные насмерть немцы решили, что на них напало целое подразделение, и очистили село.

ПРАЗДНИК ЕЛКИ

Как и всегда, самая высокая, самая нарядная и красивая елка — в Московском городском доме пионеров.

Театр Дома пионеров празднично убран. В зеленых гирляндах портреты прославленных полководцев русской земли: Александр Невский, Дмитрий Донской, Минин, Пожарский, Суворов, Кутузов, Василий Иванович Чапаев. С потолка через весь зал протянулись шелковые ленты — голубые, зеленые, розовые.

Большая елка у детей рабочего поселка «Шарикоподшипник». Здесь малышей встречают дед-мороз и его подручные — школьники, наряженные в маски зверей.

Такие же елки у ребят Абельмановской заставы, у школьников Замоскворечья, во всех районах столицы. (ТАСС).

КОМБИНИРОВАННЫЕ УДАРЫ

(От специального военного корреспондента «Правды»)

Утреннюю тишину разорвали артиллерийские залпы. Снаряды рвались за рекой на высотах, где засели немцы. Черный, густой дым застилал передний край обороны противника. Немецкие батареи открыли ответный огонь. Наблюдатели засекли их месторасположение и передали данные в штаб авиачасти; взяли их на заметку и артиллеристы.

На востоке всходило солнце. Начинался ясный морозный день. Вместе с первыми лучами солнца с востока поднялись краснокрылые воздушные корабли под командой тов. Рязанова. Снова по высотам поднялись к небу черно-огненные столбы. Артиллеристы перенесли свой шквал в глубь обороны врага.

Артиллерийская дуэль продолжалась. С каждым новым залпом советских артиллеристов огонь вражеских батарей слабел. На штурм пошли стрелковые части. Но враг упорно сопротивлялся. Уцелевшие пулеметные и минометные расчеты противника ударили по нашей пехоте свинцовым ливнем.

За каждый метр земли, за каждый холмик шла упорная борьба. Наши пехотинцы, преодолевая минированные поля, форсировали реку и были уже у переднего края обороны. Вдруг на гребне высоты показалась батарея противника. Выкатив на открытую позицию три пушки, немцы открыли огонь. Наша пехота залегла.

Командир батареи старший лейтенант Султанов решил уничтожить неприятельские пушки. После нескольких залпов от фашистских пушек ничего не осталось. Этими же залпами были накрыты три автомашины с боеприпасами, спешившими к орудиям.

Фашисты успели разбить понтонный мост, наведенный через реку. Это усложнило действия наступающих. Младший лейтенант Нечук со своим подразделением саперов бросился в ледяную воду и в течение получаса восстановил мост. Пехота снова рванулась вперед. Враг не выдержал и откатился, оставив на поле и в окопах много убитых и раненых солдат.

Передний край обороны противника был смят. Оставались узлы сопротивления в глубине обороны. Цепляясь за них, противник попытался отбить потерянные окопы и под огнем пулеметов и минометов перешел в контратаку. Его встретили смертельным огнем пулеметчики — Сергей Хлопков и его жена Мария Ивановна, которая пришла в Красную Армию добровольцем и выполняет обязанности второго номера пулеметного расчета. Пулеметчики в упор расстреливали оккупантов. Цепи наступающих фашистов редели с каждой минутой, а вскоре, кто уцелел, повернул обратно.

Два батальона противника дважды переходили в контратаку, но были остановлены и почти полностью уничтожены подразделением артиллеристов старшего лейтенанта Смоляк и капитана Багрецова. К исходу дня наша часть, вклинившись в оборону врага, овладела населенным пунктом С.

Сражение продолжалось всю ночь. На утро немцы ввели в бой новые резервы пехоты и 6 танков. Артиллеристы окружили их разрывами снарядов. Вражеские машины, изменив курс, рванулись на юг. Но там они напоролись на артиллеристов другой батареи. Три танка остались на поле, трем удалось вырваться во-свояси.

В упорных боях части генерал-майора Лопатина продолжают наносить врагу удары, теснить его на запад, очищая советский юг от немецких оккупантов. Противник несет большие потери. За три дня боев нашими частями уничтожено два самолета противника и склад боеприпасов, 5 танков, 7 артиллерийских и 8 минометных батарей, до 70 автомашин с пехотой и боеприпасами, 16 зенитных орудий и пулеметов, большое количество подвод. Захвачены трофеи: автомашины, пулеметы, минометы, винтовки, снаряды. Взято в плен 75 солдат и младших офицеров.

Д. АКУЛЬШИН.

Южный фронт, 31 декабря.

1 января 1942 года

Бьет двенадцать на старых
кремлевских часах.
Осыпается снег на священный
гранит мавзолея.
И, как эхо, в густых
подмосковных лесах
В напряженной ночи отвечает
часам батарея.

Нет, не быть в кабале моей
славной стране.
Мы грозней,
мы суровей,
мы старше,
мы опытней стали.

Как тяжелый клинок закаляется
в жарком огне,
Так и мы закалились и приняли
качество стали.

Бьет двенадцать. У Спасских
сменился патруль.
Притаился зенитчик. Спокойно,
товарищ! Мужайся!
Крепчает мороз, но легко
повинуется руль.
Громобойные танки идут
в направленьи Можайска.

Сергей ВАСИЛЬЕВ.

ЗА ЗДОРОВЬЕ ТОГО, КТО В ПУТИ!

В землянке было тесно, но никто на тесноту не жаловался. Настроение у всех было отличное. Конец года прошел под знаком наступательных операций. Со всех фронтов шли добрые вести. За взятием Ростова последовало взятие Ельца, потом Тихвина. Потом под Москвой разом отхватили у немцев более 400 населенных пунктов, заняли Клин, Калинин. Разгромленные немецкие дивизии насчитывались десятками. Новый год сулил многое, и встреча его имела все основания быть радостной и праздничной.

Каждый из них понимал, что предстоят еще тяжкие бои и тяжкие испытания, но это никого не страшило. Были молоды, праздник оставался праздником, и свободные от наряда одиннадцать человек, собравшиеся в землянке первого взвода, были веселы и шутливы.

За дверью дико штурмовала метелица, и неистовый в этом краю ветер казался плотным, как влажное сукно. Он валил с ног. Снег слепил глаза. Черная полярная ночь, исполосованная снежной бурей, смешала очертания всех предметов. Горы, лощины, камни, чахлая со скалистыми уступами земля — все смешалось в этом черно-белом хаосе.

Кто-то, вытянув из землянки, замотал головой, зябко поводя плечами, сказал:

— Бр-р-р, не завидую я тому, кто сейчас в этих горах шатается.

Никто не обратил на это замечание особого внимания, так как в эту минуту лейтенант Колида поднялся с ящика из-под консервов и сказал громко:

— Так вот, хлопцы...

Хлопцы разом стихли. Лейтенант приостановился и глянул на ручные часы. Было без пяти минут двенадцать. Он взялся за полунаполненную кружку и оглядел собравшихся. Все они, расположившиеся кто где в тесной землянке, держали в руках выщербленные кружки. Прямо против лейтенанта лицом к двери сидел на нарах артиллерист Саша Мусиенко, глядевший ему в рот. Это, казалось, несколько стесняло лейтенанта. Он откашлялся и начал было снова:

— Так вот, хлопцы...— и снова остановился.

Ему вдруг привиделось, что он в большой, ярко освещенной комнате на третьем этаже огромного ленинградского дома, что в руках у него тонкая граненая рюмка, а вокруг нарядно одетые, смеющиеся люди и рядом, совсем близко, его Аннушка — веселая, длинноногая, узкоплечая, милая. И он подумал, что нынче он встречает новый год в заброшенной на край света землянке именно затем, чтобы будущий новый год и его Аннушка, и ее друзья — все десятки миллионов его советских друзей могли встретить снова в теплых домах, чтобы снова сияло над плодоносными полями мирное, ласковое солнце, что завтра все эти улыбающиеся ему люди будут драться, как черти, за это право владеть мирными, плодоносными полями, что полгода назад он не знал ни одного из них, но что теперь это самые близкие ему люди...

Многое полагалось в эту минуту командиру взвода лейтенанту Колиде, в недавнем прошлом инженеру-путейцу и ярому поклоннику Джека Лондона, и он запнулся, рассеянный, запутавшийся на первых словах своей новогодней речи.

Пауза вышла неожиданной, и нетерпеливый Саша Мусиенко, смотревший в рот лейтенанту, подумал с сожалением: «Эх, нет тут Колюши Марина. Вот отколол бы новогоднюю речугу». В ту же минуту дверь землянки распахнулась, и на пороге ее, как вызванный заклинанием дух, стал Колюшка Марин — лихой разведчик и первый друг Саши Мусиенко. Впрочем, сейчас никакой лихости в Марине нельзя было заметить. Весь он с ног до головы был залеплен снегом. Рот его был широко раскрыт. Из груди вырывалось прерывистое свистящее дыхание. Лицо побелело и заострилось от утомления. Саша едва узнал его. Но Марин не дал ему времени вглядеться в происшедшие перемены.

— Так,— сказал он глухо и как бы с трудом выговаривая слова,— Овчинникова землянка. Значит, на правильный путь выбрался...

Глаза его остановились на мгновенье на разрезанной пополам буханке хлеба и блеснули жалким, голодным блеском. Но он тотчас отвел глаза и повернулся к выходу. На пороге пошатнулся, схватился рукой за косяк, и все увидели между рукавицей и краем рукава полушубка белую перевязь бинта и красные пятна на нем.

— Стой! — вскричал Саша Мусиенко.— Стой! Куда ты? Но Марин уже исчез.

Все глядели в черную дыру распахнутой двери, не замечая, как врывался в землянку ветер, как, хозяйничая в ней, затушил одну из двух коптилок. Никто не заметил и того, как Саша Мусиенко пробрался в угол, и все увидели уже тогда, когда он, поспешно застегивая полушубок, об'яснял кому-то шопотом:

— Он же один, опять может запутаться в буран. И устал в трехдневной разведке и, видать, важные новости майору несет, а до полка четыре километра самое малое по горам...

Он еще что-то об'яснял, но его уже не слушали. Один за другим они вскидывали на плечи полушубки и выскакивали из тесной землянки в густую метельную тьму.

В одну минуту землянка опустела. Остался лишь командир взвода, не имевший права отлучиться. Он все еще стоял, держа в руке выщербленную кружку, и глядел на десять других кружек, стоящих перед ним на дощатом столе. Потом он коснулся краем своей кружки каждой из других десяти и, подняв ее высоко, сказал громко:

— За здоровье того, кто в пути!

Отхлебнул из кружки, поставил на стол, медленно обвел глазами пустую землянку, сказал:

— Так вот, хлопцы... Милые мои хлопцы.

Потом медленно натянул полушубок и вышел проверять караул.

Н. БРАЖНИН.

Северный фронт.

36. От Советского Информбюро. Вечернее сообщение 1 января // Газета «Правда». – 2 января 1942 г. – № 2 (8773). – С. 1

Пролетарии всех стран, соединяйтесь!

Всесоюзная Коммунистическая Партия (больш.).

ПРАВДА

Орган Центрального Комитета и МК ВКП(б).

№ 2 (8773) Пятница, 2 января 1942 г. ЦЕНА 15 КОП.

Наши силы в борьбе с врагом растут. Вся страна наша—единый лагерь, самоотверженно поддерживающий свою Красную Армию, свой Красный Флот.

НЕСОКРУШИМОЕ ЕДИНСТВО ФРОНТА И ТЫЛА

ОТ СОВЕТСКОГО ИНФОРМБЮРО

УТРЕННЕЕ СООБЩЕНИЕ 1 ЯНВАРЯ

ВЕЧЕРНЕЕ СООБЩЕНИЕ 1 ЯНВАРЯ

УКАЗ ПРЕЗИДИУМА ВЕРХОВНОГО СОВЕТА СССР

О НАГРАЖДЕНИИ ОРДЕНАМИ И МЕДАЛЯМИ СССР НАЧАЛЬСТВУЮЩЕГО И РЯДОВОГО СОСТАВА КРАСНОЙ АРМИИ

ОРДЕНОМ ЛЕНИНА

ОРДЕНОМ КРАСНОГО ЗНАМЕНИ

ОРДЕНОМ КРАСНОЙ ЗВЕЗДЫ

(ОКОНЧАНИЕ НА 2-й СТР.)

Указ Президиума Верховного Совета СССР

О НАГРАЖДЕНИИ ОРДЕНОМ КРАСНОГО ЗНАМЕНИ 305 СТРЕЛКОВОГО ПОЛКА И 881 АРТИЛЛЕРИЙСКОГО ПОЛКА

За образцовое выполнение боевых заданий Командования на фронте борьбы с немецкими захватчиками и проявленные при этом доблесть и мужество наградить:

ОРДЕНОМ КРАСНОГО ЗНАМЕНИ

305 стрелковый полк
881 артиллерийский полк.

Председатель Президиума Верховного Совета СССР М. КАЛИНИН.
Секретарь Президиума Верховного Совета СССР А. ГОРКИН.

Москва, Кремль. 1 января 1942 г.

Новогодний подарок зенитчиков

В освобожденной от немецких оккупантов Калуге. На снимках: 1. Одна из зенитных пушек, захваченных нашими частями. 2. Жители города выкапывают свое имущество, спрятанное от фашистских мародеров.

37. Беспощадно истреблять фашистское зверье! // Газета «Правда». – 3 января 1942 г. – № 3 (8774). – С. 1

Пролетарии всех стран, соединяйтесь!

Всесоюзная Коммунистическая Партия (больш.).

ПРАВДА

Орган Центрального Комитета и МК ВКП(б).

№ 2 (8773) | Пятница, 2 января 1942 г. | ЦЕНА 15 КОП.

Наши силы в борьбе с врагом растут. Вся страна наша—единый лагерь, самоотверженно поддерживающий свою Красную Армию, свой Красный Флот.

НЕСОКРУШИМОЕ ЕДИНСТВО ФРОНТА И ТЫЛА

С твердой верой в торжество нашего правого дела страна наша встретила новый год. С большой радостью народ воспринял весть о новых успехах Красной Армии — начале освобождения Советского Крыма и изгнании немецких оккупантов из города Калуги. При хороших перспективах начался новый год. Теснимый Красной Армией, враг отступает на значительной части фронта. Хорошо сказали по этому поводу бойцы, командиры и политработники Западного фронта в напечатанном вчера в «Правде» письме бойцам, командирам и политработникам Южного фронта: «Теперь весь мир увидел, что у обнаглевшего от легких походов по Европе гитлеровского сброда есть не только спесивая самодовольная морда, но и пятки, отшлифованные до блеска в беге по русскому снегу».

В необычных условиях вступила наша родина в новый год. Советское Информбюро сегодня сообщает: «В течение ночи на 1 января наши войска вели бои с противником на всех фронтах». Сотни тысяч советских воинов встречали новый год в огне сражений, в блиндажах и окопах, в заснеженных лесах. С ними, славными сынами народа, были мысли всех, кто встречал этот новый год в тылу. Во дворцах культуры и клубах, на семейных вечерах рабочих, крестьян, интеллигентов первые слова произносились в честь доблестной Красной Армии, беззаветно отстаивающей свободу и честь родной земли, в честь славного вождя Красной Армии, ее Верховного Главнокомандующего, отца и друга народов великого Сталина.

Встреча нового года стихийно вылилась в демонстрацию всенародной любви к Красной Армии и Военно-Морскому Флоту, нерушимого единства фронта и тыла в нашей стране. Со всех концов нашей великой родины на фронт, в Действующую армию устремился щедрый поток новогодних подарков. Из всех союзных республик, из всех областей и краев к фронту двинулись эшелоны за эшелонами с теплыми вещами, с мясом, с фруктами, с вином. Колхозники откармливали для армии кур, гусей, баранов, свиней. Рабочие вместе с боевыми танками, пушками, самолетами, автоматами, минометами, снарядами отправляли множество подарков бойцам. Женщины шили теплое белье. Дети собирали литературу. Вместе с подарками на фронт прибыли делегации трудящихся. Они передали бойцам, командирам и политработникам сердечные поздравления от их жен и детей, отцов и матерей, братьев и сестер, товарищей и подруг. Телеграф, телефон, радио, почта несли со всех уголков нашей земли новогодние приветствия тем, кто, не щадя ни сил своих, ни жизни своей, сумел остановить вероломного врага, вырвать из его рук инициативу и заставить его откатиться.

Наш народ выражает свою безмерную любовь, свою сердечную признательность родной Красной Армии, которая один-на-один ведет тяжелую, кровопролитную войну против немецко-фашистской армии и — одолевает, бьет ее.

В потоке новогодних подарков на фронт, в письмах и поздравлениях бойцам еще раз ярко сказалось могучее единение всех трудящихся Советского Союза, неразрывная связь между армией и народом, тесная сплоченность всех советских людей вокруг нашей славной партии Ленина — Сталина и ее великого вождя. Перед лицом труднейших испытаний, в момент, когда над нашей страной нависла грозная опасность, семья народов СССР превратилась в единый, нерушимый лагерь, самоотверженно поддерживающий свою Красную Армию, свой Красный Флот.

Всенародную любовь к Красной Армии, к любимому вождю советского народа ярко выразили трудящиеся Урала в новогоднем письме товарищу Сталину, опубликованном вчера в печати. Более миллиона рабочих, колхозников, специалистов, служащих, студентов подписали новогоднее поздравление товарищу Сталину от уральцев. Это письмо шло из города в город, из деревни в деревню, из дома в дом. Это письмо приняло характер торжественной клятвы: сражаться до полной победы над врагом, до полного истребления всех до единого немецких оккупантов.

«Дорогой Иосиф Виссарионович! — пишут уральцы.— Мы от нескольких миллионов населения нашей области, от сотен тысяч рабочих, колхозников и советских интеллигентов заверяем Вас в канун грядущего 1942 года в том, что все наши помыслы, наш труд, сама жизнь наша кровно связаны с великой родиной и с Вами, товарищ Сталин. Мы клянемся, что будем работать, не покладая рук и не теряя ни минуты, делом ускоряя разгром подлейшего врага».

Об этом же пишет в своем приветствии товарищу Сталину партийный актив нефтяного Баку. Бакинские большевики заверяют товарища Сталина, что трудящиеся Баку и Советского Азербайджана, давая еще больше высококачественного горючего для боевых моторов Красной Армии и Военно-Морского Флота, продовольствия и сырья для нужд фронта и страны, сделают все для того, чтобы азербайджанская промышленность стала мощным арсеналом, способным выполнить любые заказы своей родины, своей любимой Красной Армии.

С большим под'емом вступил наш народ в новый год. Мы знаем — серьезные трудности ждут еще нас впереди. Много сил надо положить за то, чтобы разгромить надломленную, но еще не разбитую германскую военную машину. Наступление в зимних условиях — в морозы, при глубоких снегах — требует от Красной Армии огромных усилий и напряжения воли. Война с немецкими оккупантами требует еще более усиленного снабжения Красной Армии оружием, боеприпасами, снаряжением, питанием. И фронт и тыл — армия и народ — многое сделали в минувшем году для изматывания противника, истребления его живой силы и техники. Но для полного истребления врага предстоит еще сделать очень много.

В новом, 1942 году доблестная Красная Армия будет наносить врагу удар за ударом, один крепче другого, будет неустанно преследовать врага, окружать и истреблять его, не будет давать ему передышек и возможности для перегруппировок и закрепления на новых рубежах. Она одержит новые решающие победы, выполнит великую задачу освобождения всей советской земли от поганых немецких оккупантов.

В новом, 1942 году новые пополнения людьми и техникой будут вливаться в Красную Армию. Новый год ставит перед промышленностью серьезные задачи: полное и точное выполнение военных заказов, рост производства танков и самолетов, пушек и пулеметов, минометов и автоматов, снарядов и бомб, гранат и патронов. В наступившем году не должно быть у нас отстающих, не выполняющих планов, изо дня в день должна повышаться производительность труда всех советских людей. Перед колхозным крестьянством стоит задача дальнейшего под'ема всех отраслей сельского хозяйства, увеличения посевных площадей в предстоящую весеннюю посевную кампанию, повышения урожайности зерновых и технических культур, увеличения производства хлеба, мяса, масла, сахара, хлопка, льна, риса, табака.

Новый год наступил. С новыми силами — на борьбу с врагом! С новыми силами — за работу! Несокрушимое единство советских народов, фронта и тыла — залог нашей грядущей полной победы над врагом!

Указ Президиума Верховного Совета СССР

О НАГРАЖДЕНИИ ОРДЕНОМ КРАСНОГО ЗНАМЕНИ 305 СТРЕЛКОВОГО ПОЛКА И 881 АРТИЛЛЕРИЙСКОГО ПОЛКА

За образцовое выполнение боевых заданий Командования на фронте борьбы с немецкими захватчиками и проявленные при этом доблесть и мужество наградить:

ОРДЕНОМ КРАСНОГО ЗНАМЕНИ

305 стрелковый полк
881 артиллерийский полк.

Председатель Президиума Верховного Совета СССР М. КАЛИНИН.
Секретарь Президиума Верховного Совета СССР А. ГОРКИН.

Москва, Кремль. 1 января 1942 г.

Новогодний подарок зенитчиков

ЗАПАДНЫЙ ФРОНТ, 1 января. (По телефону). Ночью, когда диктор об'явил: «Внимание! У микрофона товарищ Калинин», у репродукторов собрались все свободные от наряда зенитчики части тов. Кикнадзе.

Торжественная тишина. Никто не шелохнется. Все слушают с исключительным вниманием. Тов. Калинин говорит о кратких итогах войны с немецкими захватчиками, и каждый мысленно подводит полугодовые итоги военных действий на своем участке. На боевом счету зенитчиков части еще вчера значилось 25 сбитых самолетов противника. Провожая минувший год, артиллеристы постарались увеличить эту цифру. Уничтожено еще два коричневых хищника. Итак, 27 сбитых гитлеровских самолетов!

Но вот в последнюю минуту, как раз перед выступлением товарища Калинина, поступило новое боевое донесение: на воздушных подступах к Москве сбит еще один вражеский бомбардировщик. Его настиг огонь артиллеристов подразделения капитана Фридланда.

— Хороший новогодний подарок! — сказали товарищи.

От всего сердца приветствовали фронтовики короткую, но яркую поздравительную речь товарища Калинина, горячо аплодировали словам о том, что инициатива из рук врага вырвана, что наш великий вождь и гениальный полководец товарищ Сталин ведет героическую Красную Армию на полное уничтожение немецких захватчиков.

ОТ СОВЕТСКОГО ИНФОРМБЮРО

УТРЕННЕЕ СООБЩЕНИЕ 1 ЯНВАРЯ

В течение ночи на 1 января наши войска вели бои с противником на всех фронтах.

* * *

Наша часть, действующая на одном из участков Западного фронта, преодолевая упорное сопротивление противника, за день боев освободила от немцев 15 населенных пунктов и захватила: 47 орудий, 151 миномет, 13 пулеметов, 200 велосипедов, 22 ящика гранат, 180 ящиков патронов, более 1.000 снарядов, 40 километров провода и истребила свыше 600 немецких солдат и офицеров.

* * *

При взятии города Козельска наши бойцы захватили 5 железнодорожных эшелонов с 200 вагонами, груженными боеприпасами, продовольствием, обмундированием и автомашинами.

* * *

Наши летчики, действующие на Южном фронте, за один день уничтожили более 240 автомашин, автобус с рацией, 23 танка, 6 орудий и истребили свыше 800 солдат и офицеров противника.

* * *

Отделение сержанта Савельева в бою у деревни Троицкое уничтожило 27 немцев. Красноармеец Карев двумя гранатами вывел из строя пулемет и истребил 4-х вражеских пулеметчиков.

* * *

Подведены итоги боевых действий группы партизанских отрядов, действующих в районах Ленинградской области, оккупированных немцами. Доблестные советские патриоты истребили 6 немецких полковников и подполковников, 32 офицеров, 1.120 солдат и 91 фашистского шпиона. Партизаны уничтожили 5 немецких самолетов, 2 танка, 19 танкеток, 157 грузовых машин, несколько орудий, пулеметов и другое вооружение. Взорваны и разрушены 7 складов с боеприпасами, склад с горючим, 2 склада с продовольствием и фуражом, 44 железнодорожных и шоссейных моста. Пущены под откос 14 эшелонов, в результате чего разбито свыше 200 вагонов с пушками, танкетками, автомашинами и живой силой противника. Во многих местах разрушена телефонная и телеграфная связь.

* * *

Пленный радист 2 батальона 36 пехотного полка 9 дивизии Гейнц Крау на допросе дал следующие показания: «Мы не имеем зимнего обмундирования и вынуждены сами мастерить себе подшлемники из старых чулок. Один солдат 57 полка нашей дивизии раздобыл гражданскую одежду и хотел на лошади вернуться на родину, в Германию. За Богуславом он был пойман и отдан под суд. Офицеры нам часто рассказывали о подобных случаях и обращали наше внимание на суровые последствия. В этом году празднование рождества в Германии превратилось в панихиду, потому что миллионы немецких солдат похоронены в холодной русской земле, а оставшихся еще в живых ждет такая же участь».

* * *

Отступая из села Павлово-Лужецкое, Истринского района, Московской области, немецко-фашистские мерзавцы расстреляли 70-летнего колхозника Прохорова И. А., сожгли женщину вместе с двумя малолетними детьми и изнасиловали многих девушек.

* * *

Нефтяники гор. Грозного, досрочно выполнив годовой план, уже дали стране сотни тысяч тонн нефти сверх плана. Коллектив нефтеперегонного завода, где директором тов. Ильюхов, перевыполнил годовой план по выпуску высокооктанового бензина почти втрое. Отлично работают многие рабочие и служащие треста Старогрознефть. Бригады тт. Лебедева, Татьяненко и Сальцова вырабатывают по 4—5 норм в смену. За последние дни на промыслах Грознефтекомбината введены в строй 30 бездействовавших скважин. Добыча нефти непрерывно растет.

ВЕЧЕРНЕЕ СООБЩЕНИЕ 1 ЯНВАРЯ

В течение 1 января на ряде участков фронтов наши войска, преодолевая сопротивление противника, продолжали продвигаться вперед, заняли ряд населенных пунктов и в том числе г. Старица.

За 31 декабря уничтожено 12 немецких самолетов. Наши потери—4 самолета.

* * *

31 декабря наша авиачасть, действующая на Западном фронте, уничтожила 4 немецких танка, 154 автомашины с военными грузами, 34 повозки со снарядами, несколько железнодорожных цистерн с горючим, подожгла 3 железнодорожных состава и рассеяла 2 батальона вражеской пехоты.

* * *

В результате упорных боев с противником наша часть, действующая на одном из участков Западного фронта, выбила немцев из ряда населенных пунктов, истребила 800 вражеских солдат и офицеров и захватила 12 немецких орудий, 20 станковых пулеметов, 5 минометов, 2 танка, 12 автомашин и много других военных материалов.

* * *

Наши части, действующие на одном из участков Калининского фронта, сломив упорное сопротивление немцев, за один день боев заняли 22 населенных пункта и захватили 76 вражеских орудий, 8 минометов, 25 пулеметов, 150 автоматов, 117 автомашин, 2.506 винтовок, 10 миноискателей, много боеприпасов, уничтожили 5 немецких танков, 15 орудий и 6 пулеметов.

* * *

Артиллеристы части тов. Александрова, действующей на Западном фронте, за одну ночь уничтожили 2 немецких минометных батареи, 2 пулеметных точки и истребили роту пехоты противника.

* * *

Командир эскадрона лейтенант Кучерявый под непрерывным обстрелом противника подполз к огневым точкам фашистов, мешавшим продвижению наших частей, и забросал их гранатами. Заметив вражеский танк, тов. Кучерявый незаметно подполз к вражеской машине и подорвал ее противотанковой гранатой.

* * *

В письмах, получаемых германскими солдатами из тыла, все чаще сквозит тревога и неуверенность. Обер-ефрейтор Вольфганг Гейне пишет из Варшавы своему брату Францу Гейне на Восточный фронт: «В городе свирепствует эпидемия сыпного тифа. Многие наши солдаты заболели. Местные жители нас ненавидят. В любую минуту жди удара из-за угла. В Польше погибает немало немецких солдат, хотя война здесь уже давно окончена». Ефрейтору Феликсу Зелигер сообщают: «В Польше странные вещи происходят. Ведь так нет ни одного человека, который был бы доволен». В письме, обнаруженном у немецкого унтер-офицера Вальтера Рейнбергера, говорится: «В Югославии партизаны бродят по лесам. Каждую неделю они убивают немецких солдат или полицейских».

* * *

Жители освобожденного ныне от немецких захватчиков города Плавска сообщают: «В Плавске немцы организовали лагерь для военнопленных. Красноармейцев в этом лагере было немного. Фашисты загнали сюда главным образом жителей города и соседних районов. Пища заключенных на день состояла из двух картофелин. Воды в лагере не было. Заключенным предлагалось утолять жажду снегом. От голода, холода, побоев и пыток ежедневно умирало 25—30 человек. Больных и обессилевших, не способных выполнять тяжелую работу, фашисты расстреливали».

УКАЗ ПРЕЗИДИУМА ВЕРХОВНОГО СОВЕТА СССР

О НАГРАЖДЕНИИ ОРДЕНАМИ И МЕДАЛЯМИ СССР НАЧАЛЬСТВУЮЩЕГО И РЯДОВОГО СОСТАВА КРАСНОЙ АРМИИ

За образцовое выполнение боевых заданий Командования на фронте борьбы с немецкими захватчиками и проявленные при этом доблесть и мужество наградить:

ОРДЕНОМ ЛЕНИНА

1. Младшего лейтенанта **Гарама** Михаила Александровича.
2. Майора **Громова** Александра Михайловича.
3. Подполковника **Довыдова** Федора Ивановича.
4. Майора **Меньшовского** Ивана Семеновича.
5. Старшего лейтенанта **Маркина** Ивана Гавриловича.
6. Старшего лейтенанта **Маслова** Семена Григорьевича.
7. Капитана **Наплахтовича** Павла Петровича.
8. Старшего лейтенанта **Серова** Анатолия Ивановича.
9. Майора **Трубицына** Ивана Иосифовича.
10. Красноармейца **Ханхатова** Степана Васильевича.
11. Старшину **Янко** Николая Абрамовича.

ОРДЕНОМ КРАСНОГО ЗНАМЕНИ

1. Младшего лейтенанта **Акулича** Ивана Корнеевича.
2. Генерал-майора **Андреева** Анатолия Иосифовича.
3. Старшего лейтенанта **Андриянова** Ивана Степановича.
4. Красноармейца **Архипова** Николая Михайловича.
5. Младшего сержанта **Бакинова** Павла Михайловича.
6. Политрука **Барановского** Бориса Михайловича.
7. Капитана **Бельского** Моисея Ефсеевича.
8. Лейтенанта **Белинского** Леонида Ивановича.
9. Сержанта **Белова** Дмитрия Васильевича.
10. Младшего сержанта **Бычкова** Петра Павловича.
11. Младшего лейтенанта **Видинеева** Григория Ивановича.
12. Капитана **Гаврилина** Ивана Павловича.
13. Лейтенанта **Гарбуза** Григория Яковлевича.
14. Полкового комиссара **Геруса** Ивана Петровича.
15. Красноармейца **Гребенчикова** Никифора Ивановича.
16. Лейтенанта **Дворцова** Илью Васильевича.
17. Политрука **Делягина** Михаила Павловича.
18. Сержанта **Дмитриева** Прохора Андреевича.
19. Младшего лейтенанта **Дубинина** Александра Петровича.
20. **Железко** Сергея Кононовича.
21. Старшего политрука **Златкина** Якова Евсеевича.
22. Красноармейца **Зотова** Николая Ивановича.
23. Сержанта **Зубарева** Гавриила Васильевича.
24. Младшего лейтенанта **Зудова** Анисима Петровича.
25. Капитана **Ибрагимова** Шамиля Аббасовича.
26. Красноармейца **Казанцева** Василия Михайловича.
27. Старшину **Коваленко** Степана Ивановича.
28. Старшего лейтенанта **Кожанникова** Семена Петровича.
29. Сержанта **Корнеева** Тимофея Аксентьевича.
30. Ефрейтора **Костюкова** Виктора Ивановича.
31. Батальонного комиссара **Косыгина** Дмитрия Павловича.
32. Старшего сержанта **Курапова** Сергея Николаевича.
33. Полковника **Ларичева** Андрея Николаевича.
34. Батальонного комиссара **Липунова** Николая Васильевича.
35. Младшего лейтенанта **Марьина** Ивана Михайловича.
36. Майора **Мироненко** Марка Никифоровича.
37. Сержанта **Мирошниченко** Александра Александровича.
38. Майора **Никитина** Ивана Константиновича.
39. Красноармейца **Овечкина** Петра Яковлевича.
40. Младшего лейтенанта **Олепира** Василия Сергеевича.
41. Младшего лейтенанта **Орехова** Владимира Александровича.
42. Капитана **Панчева** Константина Ивановича.
43. Майора **Парфенова** Кузьму Дмитриевича.
44. Батальонного комиссара **Пастушенко** Даниила Алексеевича.
45. Старшего политрука **Подоляного** Евгения Ивановича.
46. Красноармейца **Почтенного** Павла Андреевича.
47. Полковника **Пугаева** Михаила Петровича.
48. Старшего политрука **Пугачева** Исаака Ароновича.
49. Красноармейца **Пушкина** Александра Васильевича.
50. Красноармейца **Реутина** Марка Ивановича.
51. Красноармейца **Рубцова** Ивана Матвеевича.
52. Бригадного комиссара **Семенова** Сергея Петровича.
53. Старшего лейтенанта **Ситникова** Григория Петровича.
54. Майора **Слепко** Александра Касимовича.
55. Майора **Соболева** Семена Ивановича.
56. Младшего политрука **Соколова** Виктора Арзальоновича.
57. Красноармейца **Соколова** Михаила Васильевича.
58. Сержанта **Соломахина** Михаила Максимовича.
59. Младшего лейтенанта **Сосновского** Александра Николаевича.
60. Младшего лейтенанта **Фоменко** Даниила Кузьмича.
61. Сержанта **Харитонова** Ивана Васильевича.
62. Лейтенанта **Хорькова** Степана Игнатьевича.
63. Младшего политрука **Цимковского** Ивана Марковича.
64. Младшего политрука **Шагина** Николая Андреевича.
65. Младшего политрука **Шарыпкина** Алексея Андреевича.
66. Младшего сержанта **Ястребова** Бориса Николаевича.

ОРДЕНОМ КРАСНОЙ ЗВЕЗДЫ

1. Старшего лейтенанта **Абушкевича** Сергея Филипповича.
2. Сержанта **Азанова** Алексея Николаевича.
3. Старшего сержанта **Баранникова** Василия Петровича.
4. Старшего политрука **Бибикова** Николая Андреевича.
5. Красноармейца **Вожитова** Петра Александровича.
6. Лейтенанта **Галина** Ахмета Темирзяновича.
7. Батальонного комиссара **Голубовича** Станислава Петровича.
8. Сержанта **Григорьева** Михаила Григорьевича.
9. Военветврача 2 ранга **Давыдовского** Василия Григорьевича.
10. Младшего лейтенанта **Денисова** Николая Васильевича.
11. Воентехника 2 ранга **Дроздецкого** Виктора Степановича.
12. Младшего сержанта **Евсеева** Василия Артемьевича.
13. Капитана **Егорова** Александра Андреевича.
14. Красноармейца **Жевнина** Максима Сергеевича.
15. Политрука **Захарова** Андрея Ивановича.
16. Ефрейтора **Иванова** Александра Дмитриевича.
17. Капитана **Иванова** Григория Андреевича.
18. Военврача 1 ранга **Князева** Ивана Ивановича.

(ОКОНЧАНИЕ НА 2-й СТР.)

В освобожденной от немецких оккупантов Калуге. На снимках: 1. Одна из зенитных пушек, захваченных нашими частями. 2. Жители города выкапывают свое имущество, спрятанное от фашистских мародеров.

Фото М. Калашникова.

38. От Советского Информбюро. Утреннее сообщение 3 января // Газета «Правда». – 4 января 1942 г. – № 4 (8775). – С. 1

Пролетарии всех стран, соединяйтесь!

Всесоюзная Коммунистическая Партия (больш.).

ПРАВДА

Орган Центрального Комитета и МК ВКП(б).

№ 4 (8775) | Воскресенье, 4 января 1942 г. | ЦЕНА 15 КОП.

Доблестные войска Юго-Западного и Кавказского фронтов наносят удары врагу, уничтожают его живую силу, громят и захватывают его технику. Воины Красной Армии! Истребляйте гитлеровское зверье, освобождайте родные города и села от немецких оккупантов!

НЕУСТАННО ПОВЫШАТЬ ИСКУССТВО БОЯ НА ЛЫЖАХ

Великая освободительная война советского народа с немецко-фашистскими захватчиками вступила в новый этап. Наша Красная Армия на ряде участков фронта от активной обороны, измотавшей противника, перешла к наступлению. Воины страны Советов под руководством Верховного Главнокомандующего всеми вооруженными силами Советского Союза товарища Сталина громят на запад, сокрушая и истребляя врага. Инициатива сломленной окружает и наши руки.

Героизм, с которым Красная Армия защищает свободу, честь и независимость нашей родины, восхищает весь мир. В великой отечественной войне народов Советского Союза против немецко-фашистских захватчиков в их лесистых бойцах, ковалерии и полутеробитках проявляет неслыханную доблесть, отвагу и самоотверженность. Бойцы-лыжники Красной Армии проявляют исключительные способности в деле овладения боем, ее главные подразделения осуществляют блестящие операции по уничтожению сил противника.

Наступление Красной Армии развивается успешно. Десятки городов и сотни сел, временно захваченных немцами, уже освобождены от фашистского ига.

«Народ, жители городов и сел, горят мщением,— говорил в своей вчерашней речи по радио товарищ М. И. Калинин.— Украинцы и белорусы, народы прибалтийских республик живут горячей надеждой что скоро к ним придет Красная Армия и избавит их от фашистского ига».

Русская зима с ее лютыми морозами, со снежными заносами в равной степени помогает и нашим воинам, уже использовавшим ее для успешного маневрирования и перехода в решительное наступление. Наши бойцы и полутеробитчики не испытывают ее устрашающего воздействия. Наоборот, они научились использовать ее условия для создания боеспособности войск, для усиления активности и маневренности частей Красной Армии, для повышения эффективности истребительной войны против немецко-фашистских захватчиков.

Красная Армия имеет большой опыт победы в зимних условиях. Наши войска неоднократно доказывали, что войска противника, обосновавшиеся зимой обнадеживающего. Таковая войска противника в условиях зимы значительно теряют свою активность. Они вынуждены сохранять свою маневренность и подвижность и вынуждены держаться главным образом по основным дорогам, удаляясь для полевой маскировки в деревни. Опыт войны зимой показывает, что факты показывают действий при низких температурах и в глубоком снегу определяются возможностью пехоты и кавалерии.

Полоть на лыжах — вот основа маневренности войск зимой. В любое время года пехота тогда, кто хорошо освоил искусство передвижения и боя на лыжах. Без умения ходить на лыжах, без умения применять бойцов оружие с лыж трудно, почти невозможно вести успешные воинские действия в зимних условиях. Отрядные из артиллерии, автомата, пулемета, минометов гранат, удар штыком и прикладом, разведка противника, проникновение в его тыл и захват на фланги, преследование и поддержание связи, бросок на передовых врага — все это надо уметь производить на лыжах, с помощью лыж и палок.

В нашей Красной Армии показали свое умение воевать в зимних условиях. Наша страна насчитывает сотни тысяч лыжников, которые уже сражаются с немецкими захватчиками. Отряды лыжников сыграли большую роль в боях по Волоколамском, за Наро-Фоминск, за Старицу. Лыжники один и вместе с танковыми подразделениями и тем противника, перерезывали пути его бегства, не давали ему ни фланга и тыла, беспощадно истребляя его живую силу и огневую технику.

Воины Московского фронта, бойцы 1-й отдельной лыжной бригады, 29-й лыжной дивизии, 291-й пехотной дивизии и 2 полка 254-й пехотной дивизии противника. В этой кампании лыжные отряды сыграли исключительную роль. Лыжные батальоны обладали умением и фланги прошли в глубокий тыл врага, перерезали проселочные дороги, закрыли все пути подхода боеприпасов, питания и отхода, нарушили связь действующих войск с тылом и обращались на врага с фланга и тыл. Все это было проделано по труднопроходимым, заснеженным лесам. Смелые действия лыжных батальонов обеспечили успех операции.

Боевая практика показала, что немецкая война не выдерживает фланговых ударов, обхода с тыла и обходных движений, угрожающих окружением. Узлы сопротивления фашистских захватчиков нам обходить, окружать их части и беспощадно истреблять всех до единого оккупантов, пробравшихся на территорию нашей очищены. Наша пехота на лыжах имеет возможность полностью использовать подвижность танков, действуя совместно с ними. Она, уже сделавшись за танками на бугорке и с быстрого хода атаковывать противника, помогает тем наступающим нашим войск, прикрывает их большую маневренность и увеличивает эффективность боевых действий.

Лыжи — большое подспорье для тех войнов, кто патрулирует, кто ведет разведку или бои с противником на них и кто умеет на них вести бой. Без хорошей тренировки, без умения пользоваться лыжами для усиления подвижности и проходимости лыжи становятся доказательной загрузкой, затрудняющей боевые действия. Настоящее совершенствование лыжной подготовки должно быть постоянной заботой командиров, комиссаров и партийных организаций. Надо вооружить бойцов Красной Армии умением быстро, с ложкой сил для боя передвигаться на лыжах в любую погоду, при любой заснеженности и разнообразном рельефе. Надо привить их вкус к лыжам, к боевым действиям на них с тем, чтобы они в самую напряженную минуту не бросали их и не предпочитали боевым действиям без лыж, так как это снижает маневренность и темп наступательных операций. Они должны уметь на лыжах преодолевать всевозможные препятствия, скрываться двигаться, переползать, маскироваться, переносить оружие и боеприпасы.

Подготовка лыжников — дело большой государственной важности. Правильно поступил Московский областной комитет физкультуры, послав в ряд городских частей Западного фронта специальные бригады из мастеров лыжного спорта. На дело лыжной подготовки бойцовны лучшие силы из рядов с мастеров СССР по лыжам тов. Федосеева. Они обучают бойцов технике лыжной ходьбы по пересеченной местности, преодолению на лыжах метелей гранаты и штыковому бою на лыжах. Они консультируют бойцов по вопросам маскировки лыжников, ремонта и смазки лыж, вооружений против танкеток и обмундирования.

Мы должны поставить крепко на лыжи наших разведчиков, автоматчиков, саперов, связистов, минометчиков и снайперов, максимально освоить лыжами Красную Армию. Мы должны родить на победную высоту производство лыж и дать их в изобилии фронту. Надо по-настоящему заботиться о сохранении лыж. У нас не должно быть недостатка в лыжах ни на фронте, ни в тылу. Хорошую показную продукцию изготовили Хабаровский облсовет. Они сейчас сделали изготовили уже 18.000 пар лыж. Если многочисленный коллектив по примеру хабаровских колхозников широко развернет изготовление и ремонт, то мы получим дополнительно сотни тысяч пар лыж для Действующей армии, сражающейся с врагами нашей родины.

Доблестная и умелая Красной Армии мы сделаем заметнейшую силу грозу. Вперед, на врага, на захват, разгромим самых ненавистных захватчиков!

Вперед, на фашистских разбойников!

Подпись части 11-й лыжной дивизии, 291-й пехотной дивизии и 2 полка 254-й пехотной дивизии противника. В этой кампании

О ПРИСВОЕНИИ ВОИНСКИХ ЗВАНИЙ ЛИЦАМ ВЫСШЕГО НАЧАЛЬСТВУЮЩЕГО СОСТАВА ВОЕННО-МОРСКОГО ФЛОТА

ПОСТАНОВЛЕНИЕ СОВЕТА НАРОДНЫХ КОМИССАРОВ СОЮЗА ССР

Совет Народных Комиссаров Союза ССР **постановляет:**

Присвоить нижеперечисленным лицам высшего начальствующего состава Военно-Морского Флота воинские звания, установленные Указом Президиума Верховного Совета СССР от 7 мая 1940 года:

ЗВАНИЕ ГЕНЕРАЛ-ЛЕЙТЕНАНТА БЕРЕГОВОЙ СЛУЖБЫ

Москаленко Митрофану Ивановичу.

ЗВАНИЕ КОНТР-АДМИРАЛА

1. Басистому Николаю Ефремовичу.
2. Болтунову Павлу Ивановичу.
3. Виноградову Николаю Игнатьевичу.
4. Платонову Василию Ивановичу.

ЗВАНИЕ ГЕНЕРАЛ-МАЙОРА БЕРЕГОВОЙ СЛУЖБЫ

1. Корабулькину Василию Михайловичу.
2. Кустову Ивану Афанасьевичу.
3. Лишенкову Степану Васильевичу.

ЗВАНИЕ ГЕНЕРАЛ-МАЙОРА АВИАЦИИ

1. Миронову Алексею Матвеевичу.

ЗВАНИЕ ГЕНЕРАЛ-МАЙОРА ИНТЕНДАНТСКОЙ СЛУЖБЫ

1. Вилесову Александру Ивановичу.
2. Яковлеву Якову Яковлевичу.

Председатель Совета Народных Комиссаров Союза ССР
И. СТАЛИН.

Управляющий Делами Совнаркома СССР Я. ЧАДАЕВ.

Москва, Кремль, 3 января 1942 г.

В последний час

I.

ТРОФЕИ ВОЙСК ЮГО-ЗАПАДНОГО ФРОНТА ЗА ПЕРИОД С 25 ПО 31 ДЕКАБРЯ 1941 ГОДА

По неполным, предварительным данным войсками Юго-Западного фронта за период с 25 по 31 декабря 1941 года ЗАХВАЧЕНО: танков — 22, орудий — 122, минометов — 80, пулеметов — 126, автоматов — 62, винтовок — 1.000, автомашин — 210, мотоциклов — 65, радиостанций — 3, паровоз с грузом — 100, мин — свыше 7.000, снарядов — 13.536, винтовочных патронов — 200.000.

За этот же период УНИЧТОЖЕНО: два немецких штаба, автомашин с грузом и живой силой противника — 745, танков — 5, орудий — 21, станковых пулеметов — 15, паровоз с грузом — 552.

За время с 25 по 31 декабря уничтожено более 10.000 немецких солдат и офицеров.

ОТ СОВЕТСКОГО ИНФОРМБЮРО

УТРЕННЕЕ СООБЩЕНИЕ 3 ЯНВАРЯ

В течение ночи на 3 января наши войска вели бои с противником на всех фронтах.

* * *

Наша часть, действующая на одном из участков Западного фронта, за день тяжелых боев с противником захватила немало: 3 населенных пункта и захватила 5 орудий, 8 пулеметов, 3 миномета, много снарядов и мин. На поле боя противник оставил 750 трупов солдат и офицеров. На другом участке фронта, в районе деревни П., наши бойцы овладели и истребили свыше 200 немцев, захватили при этом большое количество военного имущества и продовольствия.

* * *

Совершив ночной налет на селение И., занятое немцами (Юго-Западный фронт), наши бойцы истребили 500 вражеских солдат и офицеров и захватили 2 немецких танка, 7 орудий, 35 автомашин, 12 мотоциклов, большое количество автоматов и винтовок.

* * *

Взятый на лыжи и лошадей на одном из участков Западного фронта стрелковый отряд, в составе 10 роты 246 полка 106 немецкой пехотной дивизии Франц Вельзь заявил: «Солдаты моей роты, как и весь личный состав дивизии, в моральном отношении находятся в подавленном состоянии. Они крайне перетомлены и истощены. В роте осталось всего лишь четверть состава. Мы ждали, что к зиме успеем домой, как нам все время обещало наше командование. Но обещания эти оказались сплошным обманом. Когда началось наступление русских, настроение упало совсем. Чтобы содержать дисциплинированность, командир батальона майор Миллер запалил бойцы двух обмороженных отрядов командиров П. и Г. Ужасно организована разведка, патрулям узнали время и место отправления немецкого поезда с танками и пушками. Взорван поезд, патроны уничтожили 5 вагонов со снарядами и много танков.

* * *

Военнопленный солдат 1 батальона 269 пехотного полка младенец «Голубой дивизии» Эгуэйно Белдонадо на вопрос задали: «Голубая дивизия уже потеряла по 8.000 человек. В частях стали обмороженных солдат. Многие из них амнутировали ноги. Особенно сильно потери 269 полка, которым командует полковник Зедарро. Солдаты говорят, что он старается выслужиться перед Гитлером, и послал его убийцей».

* * *

Жители наши освобожденного от немцев села большие Рязицы, Ленинградской области, рассказывают, что немецкий отряд, отступая из села под удары наших частей, расстрелял 15 детей — мальчиков и девочек в возрасте 13—14 лет.

* * *

Мародерство в финской армии всемерно поощряется и входит в обязанности финских солдат. В секретной инструкции штаба 7 финской пехотной дивизии № 511 говорится: «При всех обстоятельствах, как только позволяет обстановка, надо снимать с убитых солдат противника все обмундирование и снаряжение (подчеркнуто в оригинале). В случае надобности в этой работе можно привлекать военнопленных. (Основание: телеграфное распоряжение штаба Карельской армии)».

* * *

Колхозники Омской области, возглавленные успехами Красной Армии, дают стране все больше сельскохозяйственных продуктов. Колхоз «Новая жизнь», Вельгульского района, выполнил план хлебопоставок, продал государству 27 тысяч пудов хлеба и сдал в фонд обороны СССР 3 тысячи пудов. Сельскохозяйственная артель имени X годовщины Октября, Полтавского района, продала государству 18 тысяч пудов хлеба и 6 тысяч пудов внесла в фонд обороны страны.

ВЕЧЕРНЕЕ СООБЩЕНИЕ 3 ЯНВАРЯ

В течение 3 января на ряде участков фронта наши войска, преодолевая сопротивление противника, продвинулись вперед и заняли ряд населенных пунктов.

За 2 января уничтожено 5 немецких самолетов.

3 января под Москвой сбито 2 немецких самолета.

* * *

2 января части нашей авиации уничтожили 4 бронемашины, 309 автомашин с войсками и грузами противника, 8 военных грузов, 5 полевых складов, 6 железнодорожных составов и 3 ангара, россыпи и частично уничтожили 25 склад пищеты и взвод немецких каналтеров.

* * *

Наша часть, действующая на одном из участков Западного фронта, сломив сопротивление противника, за один день захват 5 населенных пунктов и захватила 5 пулеметов, 7 автомашин и 2 орудия. На другом участке фронта наши бойцы, продолжая наступление, захватили 8 орудий, 13 минометов, 34 пулемета, 385 винтовок, 10.000 патронов, 400 мин, 2 радиостанции и истребили свыше 150 немцев.

* * *

В результате упорных боев на одном из участков Ленинградского фронта наша часть истребила 400 немецких солдат и офицеров. На другом участке фронта наше подразделение, осуществив хорошо продуманную операцию, нанесло серьезное поражение противнику. На поле боя осталось свыше 200 трупов немецких солдат и офицеров. Наши захватили трофеи: 2 орудия, 10 пулеметов, 2 миномета, много винтовок, автоматов, снарядов и патронов.

* * *

Беспрерывно громят немецких оккупантов партизаны Брянских. Бойцы отряда, где командиром тов. К., уничтожили 14 немецких больших моторных лодок с боеприпасами. Бойцы отряда тов. Г. взорвали фашистский сторожевой катер, разгромили обоз из 14 подвод и 2 грузовых автомашины с боеприпасами. Во время этих боевых действий погибло свыше 30 немецких солдат. Блестящих успехов добились

Ожесточенные бои в Крыму

КАВКАЗСКИЙ ФРОНТ, 3 января. (Спец. корр. «Правды»). Части Кавказского фронта и Черноморского флота продолжают теснить неприятельские войска. Немецкие полки поспешно отступают, желая вывести живую силу и технику из-под удара наших частей и укрепиться на новых рубежах. Красноармейцы и краснофлотцы по пятам преследуют отступающего противника и занимают один населенный пункт за другим.

Ожесточенные бои продолжаются.

М. МЕРЖАНОВ, Ф. КОЗЫРЕВ.

II.

ТРОФЕИ ВОЙСК КАВКАЗСКОГО ФРОНТА В КРЫМУ ЗА ПЕРИОД С 28 ДЕКАБРЯ 1941 Г. ПО 2 ЯНВАРЯ 1942 Г.

В боях на Керченском полуострове за период с 28 декабря 1941 г. по 2 января 1942 г. по неполным данным ЗАХВАЧЕНЫ следующие трофеи: винтовок — 3.000, автоматов — 150, станковых пулеметов — 50, орудий — 40, минометов — 20, мотоциклов — свыше 1.000, грузовых машин — 250, легковых машин — 115, автобусов — 33, лошадей — 256, а также склады с боеприпасами, продовольствием и снаряжением.

УНИЧТОЖЕНО в одной только Феодосии свыше 2.000 немцев и румын.

СОВИНФОРМБЮРО.

Поздравительная телеграмма Короля Великобритании Георга VI Председателю Президиума Верховного Совета СССР М. И. Калинину по случаю нового года

Посылаю Вам, г-ин Председатель, мои наилучшие пожелания на новый год и пожелания непрерывных успехов храбрым советским армиям, которые уже так много сделали для того, чтобы устранить наступление для поражения нашего общего врага.

Я был счастлив узнать о пребывании моего Министра Иностранных Дел в Москве с руководителями Правительства СССР. Единство взглядов, которое было обнаружено в результате переговоров, укрепит связи двух наших народов во время войны и приведет к самому тесному сотрудничеству между ними и вселившись для мира после победы.

ГЕОРГ VI.

Поздравительная телеграмма Председателя Президиума Верховного Совета СССР М. И. Калинина Королю Великобритании Георгу VI по случаю нового года

Примите, Ваше Величество, мои сердечные пожелания на новый год и пожелания успеха испытаным в боях армии и военно-морскому флоту Великобритании.

Единство взглядов правительств наших стран, которое особенно укрепилось в бытность министра иностранных дел Великобритании в Москве, до важнейших вопросам борьбы с нашим общим врагом — германской агрессией, является залогом быстрого врага и дальнейших совместных действий после победы в интересах наших и всех других свободолюбивых народов.

МИХАИЛ КАЛИНИН.

Поздравительная телеграмма Президента Польской Республики Владислава Рачкевича Председателю Президиума Верховного Совета СССР М. И. Калинину по случаю нового года

В течение года, который заканчивается, был заложен фундамент доброго согласия между Польшей и Союзом Советских Социалистических Республик и основанного на доверии сотрудничества в общей борьбе против общего врага. По случаю нового года я выражаю твердую надежду, что это сотрудничество может еще укрепиться и содействовать тружду дел, за которое мы боремся вместе с нашими союзниками. Одновременно я прошу Вас, Господин Председатель, принять мои самые искренние пожелания счастья народам Союза Советских Социалистических Республик и успеха его героическим армиям.

ВЛАДИСЛАВ РАЧКЕВИЧ.

Поздравительная телеграмма Председателя Президиума Верховного Совета СССР М. И. Калинина Президенту Польской Республики Владиславу Рачкевичу по случаю нового года

В день нового года посылаю Вам, Господин Президент, наилучшие пожелания и выражаю неколебимую уверенность, что наряду Советского Союза и Польской Республики, объединившихся теперь в борьбе с общим врагом, независимых всех свободолюбивых народов, добьется полного разгрома врага и осуществления своих исторических задач.

Позвольте выразить уверенность, что самый трудный период жизни для стального народа уже пройден и недалеко то время, когда Польское государство добьется своего национального освобождения.

МИХАИЛ КАЛИНИН.

ПРИВЕТСТВИЕ СОВЕТСКОМУ НАРОДУ

На имя Председателя Президиума Верховного Совета СССР тов. М. И. Калинина получена следующая телеграмма:

Митинг семьсот русских и украинских, союзной русско-украинским обществом помощи родине в Виндзоре (Канада), решил выразить вам тысяч долларов на приобретение вооружения для Красной Армии. Митинг обещал помощи защитникам нашей борьбе против фашистов.

Мы уверены в том, что победа будет за нами.

Председатель ХУНЧАК.

ВЫДВИЖЕНИЕ КАНДИДАТОВ НА СТАЛИНСКИЕ ПРЕМИИ

В Комитет по Сталинским премиям в области науки и изобретательства поступают списки кандидатов на Сталинские премии, выдвигаемых рядом институтов Академии наук СССР.

Отдельные химических наук выдвинуло кандидатами ученых, заложивших основы полезной работы, а том числе авторов работ в области технологии стекла специального назначения, разнообразных элементов, по освоению новых месторождений индустриального сырья, комплексной переработке железных руд, получению сталочных и легированных сплавов при обработке металлов и др.

Среди кандидатов—крупные специалисты в области оборонной химии, биологии, химии, сельского хозяйства и др.

Большие потери немцев

ЮГО-ЗАПАДНЫЙ ФРОНТ, 3 января. (Спец. корр. «Правды»). Остаток Тим, немцы начали сохранять и укрепляет промежуточные рубежи. Перед нашей гвардейцы и частями обороняются на ряде из промежуточных немецких рубежей и разрешения его. Контратаки противника, поддерживаемые танками, успеха не имели.

В ночь на 2 января подразделение тов. Добровольского выбило немцев из села К., а подразделение тов. Бабаджанова освободило от оккупантов населенный пункт Г.

В ряде трехсуточных кровавых для немецких фашистов и их наемных мотоциклетистов. Артиллеристы тов. Апанасенка за один только день уничтожили прислугу минометного батареи, четыре танкетки и взяли пулеметами с ценным трофеем. Бесчисленно громят оккупантов в артиллерийских части, где командуют тов. Мартынов.

Исключительно ценный подарок защитникам отечества к годовщине Красной Армии преподнесли за пятидневный период X. Здесь уже уничтожено до 400 немецких солдат и офицеров. Немцы подвезли за каждый день, но пути советских войнов и острый штык вышибают их из колеи, в паническое бегство.

Активно продвигается вперед конница части. Ко 2 января они очистили от четырехсот немецких бандитов 19 населенных пунктов, захватили бронебойно фашистских 5 орудий, 2 минометов, 3 пулемета, склады с боеприпасами, вещевым имуществом и продовольствием.

Г. ГРИГОРЕНКО.

39. Кровавые зверства немцев в Керчи // Газета «Правда». – 5 января 1942 г. – № 5 (8776). – С. 2

НА ФРОНТАХ ОТЕЧЕСТВЕННОЙ ВОЙНЫ

ЧЕТВЕРО ПРОТИВ ОДИННАДЦАТИ!

ГОРОДОК НА ХОЛМЕ

ПОДВИГ ПОЛИТРУКА КОРЕНЮКА

Генерал-майор Н. И. ГУСЕВ

УДАРЫ ПО ТЫЛАМ ВРАГА

ПАРТИЙНАЯ ЖИЗНЬ

Ведущая роль коммунистов на производстве

Агитаторы

Кровавые зверства немцев в Керчи

КАВКАЗСКИЙ ФРОНТ, 4 января. (По телеграфу). Части Красной Армии, освободившие Керчь от немецко-фашистских захватчиков, застали в городе следы варварского погрома и диких издевательств над населением.

Жители рассказывают об исключительных зверствах, учиненных в период пребывания немцев в городе. В Почтовом переулке фашисты расстреляли 85-летнего врача Сиротинского и его жену. Спасшаяся от расстрела дочь врача говорит, что два дня трупы ее родителей валялись на улице, так как фашисты не позволяли их убирать.

22 декабря 1941 года фашисты расстреляли на улице Ленина 160 человек. Свидетель расстрела С. Н. Сасик рассказывает, что среди убитых были старики, женщины и грудные дети.

Рабочий Керченской шорноседельной фабрики Беспалов сообщает: «Фашисты расстреляли моего брата. В поисках его трупа я ежедневно ходил на кладбище и видел там горы трупов расстрелянных евреев. Среди них было много стариков, женщин и детей. Многие трупы были с отрубленными головами, руками и выверенутыми челюстями».

Гражданка Кобинец, 32 лет, работавшая уборщицей в парикмахерской, рассказывает, что 8 декабря 1941 года фашисты вывезли за город большую группу жителей Керчи, среди которых была она, ее муж и двое малолетних детей. В 12 часов начались зверские расправы с приведенными. «Это была ужасная картина. На моих глазах были расстреляны два моих сына и муж. Я лежала раненой, а по бокам лежали их трупы. Спаслась я только благодаря тому, что не подавала признаков жизни до тех пор, пока не ушли фашистские изверги».

Всего в Керчи фашистскими мерзавцами, по предварительным данным, было убито до 7.000 человек. Много детей было отравлено немецкими изуверами.

Таковы проклятые итоги полуторамесячного пребывания фашистов в Керчи.

40. От Советского Информбюро // Газета «Правда». – 6 января 1942 г. – № 6 (8777). – С. 1

Пролетарии всех стран, соединяйтесь!

Всесоюзная Коммунистическая Партия (больш.).

ПРАВДА

Орган Центрального Комитета и МК ВКП(б).

№ 6 (8777) | Вторник, 6 января 1942 г. | ЦЕНА 15 КОП.

Войска Красной Армии, ведя бои с противником, продвигаются вперед. Немецкие оккупанты несут большие потери в живой силе и технике.

Неотступно преследовать врага! Не давать ему закрепляться на новых рубежах!

КРАСНАЯ АРМИЯ—ГРОЗА ДЛЯ НЕМЕЦКИХ ЗАХВАТЧИКОВ!

Прошел месяц с тех пор, как Красная Армия, измотав противника в непрерывных оборонительных боях, истребив немалую долю его живой силы и техники, перешла на ряде участков фронта от активной обороны к наступлению и начала наносить по фашистским полчищам удар за ударом. Радостный, счастливый месяц побед советского народа над немецкими оккупантами, пребывающими на территорию нашей родины! Каждый патриот, каждый советский гражданин, сотни миллионов наших друзей и противников фашизма во всем мире с восхищением и гордостью следят за боевыми успехами Красной Армии; десятки миллионов трудящихся СССР самоотверженной работой в тылу активно помогают бойцам Красной Армии громить и уничтожать ненавистных захватчиков.

Достижения советского оружия за истекший месяц трудно перечислить в нескольких словах. Под ударами Красной Армии рухнули, рассыпались впрах гитлеровские планы окружения и взятия Москвы, захвата Ленинграда, завоевания Кавказа. Десятки городов, тысячи населенных пунктов освобождены от оккупантов. Многие десятки фашистских дивизий разгромлены или понесли потери, делающие их фактически небоеспособными. Сотни тысяч захватчиков нашли смерть на зимних полях сражений. Счет боевых трофеев давно перевалил за тысячи орудий и танков и десятки тысяч разнообразных предметов вооружения и снаряжения.

Однако не только в этом, непосредственно военном результате, заключается значение наших побед. 6 ноября 1941 года, в исключительно грозной и тревожной обстановке, когда фашисты усиленно готовили свой «решающий» прыжок к Москве, советский народ услышал уверенный голос своего вождя товарища Сталина из Москвы, к которой бешено рвался враг. На следующий день, утром 7 ноября, прозвучала речь товарища Сталина на параде Красной Армии на Красной площади. Сталинский гений уже тогда предвидел признаки приближающегося перелома в ходе войны. Бодростью и непоколебимой верой в победу звучали слова вождя. Они войдут в историю как незабываемые памятники и образцы глубины сталинского анализа, силы сталинского предвидения.

В наиболее трудный, кризисный момент войны товарищ Сталин на весь мир заявил, что резервы «победоносной» Германии иссякают, в то время как резервы Советского Союза только теперь разворачиваются в полном об'еме. Мы стойко перенесли дни серьезных и тяжелых испытаний, мы оказали успешное сопротивление бешеному напору фашистских бандитов; мы сумели выдержать и отразить удар невероятной силы,—удар, в который Гитлер и его банда вложили все наличные военные ресурсы Германии и порабощенной Европы, весь опыт двух лет грабительской войны, все искусство своих генералов. Мы не только не упали и не рассыпались от этого удара, — а именно на это рассчитывали фашистские стратеги, — но вышли из всех испытаний еще более сплоченными, крепкими, об'единенными священной ненавистью к коварному и подлому врагу, готовыми к суровым испытаниям и жестоким боям. Умением и геройством советских воинов враг был остановлен. Красная Армия развеяла надежды фашистов на скорую победу и убедила весь мир в том, что гитлеризм может и должен быть разгромлен.

За время, прошедшее после исторических выступлений товарища Сталина, и особенно за последний месяц победоносного наступления на вражеские войска, силы Красной Армии еще более окрепли. Полностью оправдались слова вождя о том, что **«...в огне отечественной войны куются и уже выковались новые советские бойцы и командиры, летчики, артиллеристы, минометчики, танкисты, пехотинцы, моряки, которые завтра превратятся в грозу для немецкой армии».** Мы имеем уже такие кадры, ставшие подлинной грозой для немцев! Красная Армия выдержала серьезный экзамен, настоящую проверку железом и кровью.

Советское контрнаступление началось зимой, когда настали первые холода и земля покрылась глубоким снегом. Изыскивая всяческие лазейки для оправдания провала немецких планов победоносного окончания войны на Востоке, фашистская пропаганда пыталась об'яснить все дело наступлением русской зимы, трескучих морозов. «На военные действия на Восточном фронте, — писала 11 декабря фашистская газета «Дейче альгемейне цейтунг», — повлияло только наступление зимы». Усиленно доказывая, что единственной причиной провала немецкого похода на Москву является «настоящая сибирская зимняя температура и обильные снега, ограничивающие возможности действия людей и машин обеих воюющих сторон», газета «Берлинер берзенцейтунг» утверждала в те дни, что, «если враг попытается отчаянными рывками улучшить свое положение, он натолкнется на неприятные сюрпризы». А официальное сообщение гитлеровской ставки пошло еще дальше, прямо заявляя об «уверенности германского командования в том, что возможность каких-либо действий со стороны Советов совершенно исключена».

Как жалко выглядят эти жульнические ухищрения фашистской пропаганды! Зимнее контрнаступление стало фактом вопреки всем фашистским заклинаниям; оно принесло и продолжает приносить советскому оружию победу за победой! Красная Армия не только научилась побеждать, но она сумела овладеть инициативой действий в самое суровое, самое неблагоприятное для маневренной войны время года. Борясь против немецко-фашистских «полчищ» один-на-один, Красная Армия одолевает, бьет их. Это — яркое доказательство высоких боевых качеств наших войск, умения и талантов советских генералов.

Имена славных полководцев Красной Армии, многие из которых были награждены советским правительством за доблесть и отвагу, знает и с любовью повторяет вся страна. Среди недавно награжденных Родиной за образцовое выполнение боевых заданий Командования на фронте борьбы с немецкими захватчиками и проявленные при этом доблесть и мужество — генералы Белов, Болдин, Говоров, Лелюшенко, Рокоссовский, Соколовский, Белобородов, Власов, Голиков, Голубев, Ефремов, Захаркин, Кузнецов. Награждены также многие члены Военных Советов армий, комиссары соединений, начальники штабов армий. Наша страна знает также славные имена генералов Красной Армии, адмиралов Красного Флота, успешно руководивших боевыми операциями против немецких оккупантов под Ростовом, Тихвином, Калинином, Ельцом, при взятии Керчи, Феодосии и других советских городов.

Красная Армия, ее рядовые бойцы, командиры и штабы выросли на голову и продолжают расти каждодневно. Теперь каждый боец знает, что «немца можно бить», и видит, как его надо бить. Растет уверенность в своих силах, вера в мощь советского оружия. Эта уверенность увеличивает моральные силы нашей армии. Великие трудности наступления в мороз, в снег, по местности, с варварской жестокостью превращаемой отступающими немцами в пустыню, но воины Красной Армии полны любви к советской родине, энтузиазма и готовности перенести ради победы любые лишения. А гитлеровская грабьармия, обманувшаяся в своих извечных надеждах на грабеж Москвы, Ленинграда и Кавказа, потерявшая веру в победу и скорое окончание войны, предстает перед всем миром в своем гнусном обличье людей, «потерявших человеческий облик и павших до уровня диких зверей» (Сталин).

Мы непоколебимо уверены в нашей победе. Но эта уверенность не имеет ничего общего с шапкозакидательством, бахвальством, наглой самоуверенностью. Противнику нанесены серьезные, чувствительные раны. На значительной части фронта враг отступает, неся крупные потери. Но он еще не разгромлен, он еще будет прилагать бешеные усилия для того, чтобы вновь вернуть в свои руки утраченную инициативу и попытаться добиться победы. Понадобятся еще месяцы упорной борьбы, напряжение сил всего советского народа для того, чтобы превратить частные поражения немцев в их общий разгром и сделать 1942 год годом решающей и полной победы.

Советские люди знают это, они помнят предупреждение товарища Сталина о грозной опасности, нависшей над нашей страной: они понимают, что без дальнейших жертв, крови и страданий нет победы. Но они знают также, что гибель разбойничьего немецко-фашистского империализма неминуема. Они видят, как все больше сплачиваются силы всех свободолюбивых народов мира, твердо решивших разгромить гитлеризм. Они любят беззаветно свою родину и не мыслят жизни под немецким сапогом. Они сплочены вокруг советского правительства, вокруг большевистской партии, вокруг великого вождя товарища Сталина. Они едины, как никогда, и мужественны, как всегда.

Ведомый твердой сталинской рукой, наш народ и его Красная Армия идут вперед трудным, но верным путем победы!

ОТ СОВЕТСКОГО ИНФОРМБЮРО

УТРЕННЕЕ СООБЩЕНИЕ 5 ЯНВАРЯ

В течение ночи на 5 января наши войска вели бои с противником на всех фронтах.

• • •

При взятии города Белева наши части нанесли противнику большой урон. Немцы потеряли убитыми 800 и ранеными свыше 1.500 солдат и офицеров. Наши бойцы захватили 25 орудий, 12 минометов, 25 станковых пулеметов, 50 противотанковых ружей, 70 автомашин, 300 велосипедов, свыше тысячи бочек с бензином, много снарядов, продовольствия и документы штабов двух немецких пехотных дивизий.

• • •

Наши бойцы, действующие на одном из участков Западного фронта, в результате трехдневных боев захватили 3 немецких самолета, 137 автомашин, 6 танков, 8 бронемашин, 5 орудий, 13 вагонов с инженерным имуществом, 10 платформ с лесоматериалами и много других трофеев. На другом участке фронта наши кавалеристы за один день истребили 1.250 немецких солдат и офицеров и захватили 3 танка, 25 орудий и 60 автомашин.

• • •

Одна наша часть, действующая на Ленинградском фронте, истребила 600 немецких солдат и офицеров и захватила 2 орудия, 8 станковых пулеметов, 2 трактора-тягача, много автоматов, винтовок и боеприпасов.

• • •

При переправе через реку провалился под лед трактор-тягач. Сержант тов. Федоров, несмотря на сильный мороз, разделся, нырнул в воду и зацепил тросом затонувший трактор. Выйдя из воды, тов. Федоров помог бойцам вывести тягач из реки.

• • •

Добровольно сдавшийся в плен капитан итальянской армии, член фашистской партии с 1921 года Монтоли Ренальдо заявил: «Итальянский экспедиционный корпус состоит из 3 дивизий («Торино», «Пазубио» и «Челере») и одного легиона чернорубашечников. За последнее время дивизия «Торино» потеряла около 3.000 солдат, дивизия «Пазубио» — 2.600. Не менее 3.000 солдат потеряла и дивизия «Челере». Два кавалерийских полка этой дивизии разгромлены и в настоящее время небоеспособны. Большой урон в живой силе понес и легион чернорубашечников, потерявший 670 солдат из 1.500. Вторая рота, разведывательный взвод, два пулеметных взвода, противотанковый взвод были окружены и полностью уничтожены. 250 солдат сдались в плен. Настроение в частях плохое. Почти все солдаты, и даже часть офицеров, жаждут скорейшего окончания войны и возвращения домой. Солдаты совершенно открыто читают русские листовки. Между итальянскими и немецкими солдатами часто происходят трения и конфликты. В оккупированных районах немцы забирают все себе, оставляя итальянцам жалкие отбросы. Дележ продовольствия нередко кончается дракой между итальянскими и немецкими солдатами».

• • •

В городе Сычевка, Смоленской области, немцы согнали в лагерь для военнопленных 5.000 местных жителей — женщин, стариков, подростков, схваченных в домах и на улицах. В течение всего дня заключенные содержатся под открытым небом и только на ночь их загоняют в помещение, где настолько тесно, что они вынуждены стоять. Каждый заключенный получает в день 115 граммов супа. Жестокие пытки, избиения и расстрелы заключенных происходят каждый день.

• • •

Многие предприятия Армении в первый день нового года значительно перевыполнили свои задания. Горняки Кафанского медноrудного комбината выполнили план добычи руды на 150 процентов. Аллавердский завод — на 147 процентов.

ВЕЧЕРНЕЕ СООБЩЕНИЕ 5 ЯНВАРЯ

В течение 5 января на ряде участков фронта наши войска, ведя упорные бои с противником, продвинулись вперед и заняли несколько населенных пунктов. Немецкие войска понесли большие потери в людях и технике.

За 4 января уничтожен 41 немецкий самолет. Наши потери — 11 самолетов.

• • •

4 января части нашей авиации уничтожили 13 немецких танков, 4 бронемашины, более 790 автомашин с пехотой и грузами, 8 орудий с прислугой, около 350 повозок с боеприпасами, 7 автоцистерн с горючим, взорвали военный склад, разрушили 43 железнодорожных вагона, подожгли 8 железнодорожных эшелонов, рассеяли и частью уничтожили более 3 полков пехоты противника.

• • •

Наша часть, действующая на одном из участков Западного фронта, за один день боев выбила противника из 13 населенных пунктов. Немцы потеряли убитыми и ранеными сотни солдат и офицеров. На другом участке наши бойцы уничтожили 600 немецких солдат и офицеров и захватили 3 тяжелых орудия, 1 пулемет, 3 автомашины, 1 тягач и 4 мотоцикла.

• • •

Смелым налетом наше подразделение заняло один железнодорожный раз'езд, находившийся в тылу немецких войск. Бойцы подорвали железнодорожное полотно, нарушив сообщение между двумя важными пунктами. Взяты в плен 20 немцев.

• • •

Бойцы капитана Гусори разгромили немецкий полк, пытавшийся атаковать один из секторов обороны гор. Севастополя. Враг оставил на поле боя 600 убитых солдат и офицеров. Захвачено 18 немецких пулеметов, несколько тысяч мин и снарядов, свыше 300 винтовок и другие трофеи.

• • •

Командир роты тов. Денисенко во время боя пробрался на тылы в расположение противника, забросал гранатами 7 землянок и уничтожил до 60 немецких солдат и офицеров.

• • •

Получено сообщение о деятельности партизанского отряда тов. Х., оперирующего в одном из районов Белоруссии. За 3 месяца борьбы с оккупантами славные советские патриоты истребили 283 немецких солдат и офицеров и уничтожили 3 орудия с прислугой, 36 автомашин и 13 мотоциклов, сожгли немецкий самолет и транспортный паровоз. Партизаны вступили в бой с фашистским карательным отрядом, состоявшим из 120 солдат и офицеров, разгромили его и обратили в бегство. Противник потерял несколько десятков солдат. Партизанский отряд наносит непрерывные удары по коммуникациям и линиям связи гитлеровцев. Им пущено под откос 4 воинских эшелона, взорваны 1 железнодорожный и 4 шоссейных моста, в ряде мест повреждено железнодорожное полотно и разрушены линии связи.

• • •

Пленный солдат 11 роты 209 немецкого пехотного полка Ганс Ган сообщил: «В нашей роте было 260 человек. Четыре раза мы получали пополнения — всего около 100 солдат. В результате последних боев мы понесли огромные потери. Сейчас в роте насчитывается всего лишь 90 человек. Холода невыносимы. 11 солдат нашей роты отморозили ноги. Несколько солдат совсем замерзли и погибли. В полку заметно упала дисциплина. Недавно в 11 роте офицер приказал 4 солдатам построить командный пункт. Они категорически отказались выполнить это распоряжение. Многие солдаты самовольно уходят с постов».

• • •

У немецкого ефрейтора Иоганна Шмита обнаружено письмо от его знакомой Фишер из Гроссенхагена. Она пишет: «Вчера многие проходили медицинское освидетельствование. Всех больных и даже одноруких признали годными к службе в армии».

• • •

Жители ныне освобожденного от немецких захватчиков села Белоусово, Московской области, составили акт о чудовищных зверствах и грабежах фашистских бандитов. В акте говорится, что немцы отобрали у крестьян села Белоусово весь хлеб, картошку, домашние вещи и одежду. Бандиты раздевали людей прямо на улице. То, что оккупанты не могли при отступлении взять с собой, они сожгли. Фашисты убили счетовода фабрики «Труд» Березнева Ф. Е., рабочего этой же фабрики Иванова Ф. Р. Гитлеровцы издевались над стариками, женщинами и малолетними детьми, всячески их мучили и истязали. Акт подписан жителями села: Шаховым, Бокоревым, Романовой, Зеленовой и Зеленовым.

• • •

Гитлеровские пустобрехи из кожи лезут вон, пытаясь скрыть от населения Германии неудачи немецких войск на Восточном фронте. В этих целях берлинское радио ежедневно передает высосанные из пальца сообщения о якобы успешных действиях фашистской авиации. Так, 4 января немцы заявили, что «сегодня ночью германская авиация совершила успешный налет на Москву. Отмечены прямые попадания в вокзалы и другие военные об'екты». Справедливости ради эти успехи следует отнести не к немецкой авиации, а к фашистским лгунам, которые производят эти «налеты» при помощи чернил и бумаги. Что же касается налетов на Москву, то известно, что попытки отдельных немецких самолетов прорваться к Москве успеха не имели. Поэтому ни вокзалы, ни другие военные об'екты гор. Москвы не пострадали и пострадать не могли.

ПРИВЕТСТВИЯ СОВЕТСКОМУ НАРОДУ

На имя товарища Сталина поступило следующее приветствие из Нью-Йорка от Генерального исполнительного комитета союза рабочих конфекции США и Канады:

Генеральный исполнительный комитет союза рабочих конфекции США и Канады, примыкающий к об'единению производственных профсоюзов, собравшись на своем полугодичном заседании в г. Атлантик, от имени 75 тысяч членов союза приветствует героическую Красную Армию и народы Советского Союза и выражает глубокое восхищение Вашей блестящей, беспримерной доблестью и гениальной стратегией, которая разбила легенду о «непобедимости» нацистской армии и сделала возможными знаменитые крупные победы Советского Союза. Ваша историческая борьба в защиту всего человечества воодушевляет весь мир. Мы обязуемся продолжать оказывать полнейшую поддержку важнейшему делу уничтожения общего врага — нацизма и фашизма. Наша победа неизбежна.

Председатель БЕН ГОЛЬД.
Секретарь и казначей ПИЕТРО ЛЮЧЧИ.

• • •

На имя товарища Молотова получено новогоднее приветствие советскому народу от мэра города Торонто (Канада) — от имени граждан Торонто.

(ТАСС).

• • •

От даремской ассоциации шахтеров (Англия) поступила телеграмма следующего содержания:

По поручению шахтеров — членов даремской ассоциации и населения графства Дарем передаем Советскому Правительству и Советскому Верховному Командованию искренние поздравления и лучшие пожелания. Мы все с глубоким восхищением следим за вашей великой борьбой.

Крупные победы советских вооруженных сил являются предметом бесед в шахтах, на заводах и везде, где собираются наши люди. Эти победы согревают сердца и крепят узы дружбы между русским и английским народом. Эта дружба поможет не только разгромить вооруженные силы агрессоров, но и заложить после победы прочные основы лучшего и более счастливого мира, свободного от страха, экономической нужды, военного гнета и насилия.

Просим передать эти слова приветствия солдатам, матросам и летчикам советских вооруженных сил, всем гражданам, как мужчинам, так и женщинам, которые, работая на производстве, помогают своим товарищам на полях сражений.

Мы сознаем величие обязательств, лежащих на рабочих Великобритании в деле производства танков, самолетов и орудий, которые мы в состоянии послать, и таким образом выполнить обещания, данные британским правительством советскому правительству. Мы уверены, что население Дарема будет работать на производстве с доблестью, упорством и мастерством.

Мы шлем наши лучшие пожелания успеха советскому народу.

Свободные люди, каким бы им ни пришлось переживать трудности и испытания, не могут быть побеждены грубой силой. Народы Европы восстанут против угнетателей, и нынешняя титаническая борьба создает условия для роста и развития братства людей.

Секретарь исполнительного комитета даремской ассоциации шахтеров
ВИЛЛ ЛАУТЕР.

(ТАСС).

БОИ ЗА СОВЕТСКИЙ КРЫМ

КАВКАЗСКИЙ ФРОНТ, 5 января. (Спецкоры ТАСС). В течение вчерашнего дня части Кавказского фронта и Черноморского флота, действующие на Крымском полуострове, продолжали развивать наступление. Занят еще ряд населенных пунктов. В боях захвачены вооружение и транспорты. Огнем нашей авиации уничтожено до батальона пехоты и около 200 автомашин противника. В воздушном бою сбито 3 самолета.

Действия наших частей, ворвавшихся в Крым с моря, насыщены высокой воинской доблестью и героизмом. На одном из участков боя минометная батарея немцев сильно мешала продвижению наших частей. Красноармейцы тт. Борощенко и Загорский скрытно проникли на позиции врага, подобрались к батарее, уничтожили гранатами минометные расчеты немцев и захватили два миномета. Бои продолжаются.

Нажим наших частей не ослабевает

ЮГО-ЗАПАДНЫЙ ФРОНТ. 5 января. (Спец. воен. корр. «Правды»). Вчера немцам пришлось отодвинуться на новые рубежи в районе города N. Фашисты понесли большие потери. Энская часть в ожесточенных схватках с врагом уничтожила сотни фашистов и захватила 19 орудий, два пулемета, два миномета, 25 автомашин.

Успешно громила противника и другая часть, где комиссаром тов. Егоров. Вся дорога, протяжением в 20 километров, усеяна трупами немецких захватчиков, разбитыми машинами и повозками.

Отступая, немцы стараются заминировать дома и улицы, минируют даже трупы солдат и офицеров. Наши саперы следуют по пятам отступающих немцев, обезвреживают один участок за другим.

Г. ГРИГОРЕНКО.

Трудящиеся рады успехам войск Кавказского фронта

КАВКАЗСКИЙ ФРОНТ, 5 января. (Спец. корр. «Правды»). Успехи частей Кавказского фронта вызвали большой производственный под'ем на предприятиях, железнодорожном транспорте, в колхозах и совхозах Кубани, Дона, Терека, Калмыкии, Дагестана, в братских союзных республиках Закавказья.

Коллектив Слатковской МТС, Балмыцкой АССР, в телеграмме бойцам Кавказского фронта обязался досрочно отремонтировать тракторы и отлично справиться с сельскохозяйственными работами.

Новыми стахановскими делами в тылу знаменуют победы в Крыму трудящиеся Армении. Слесарь-стахановец Ереванского машиностроительного завода им. Дзержинского Михаил Оганесян пишет: «Я работаю на заводе и, несмотря на свои 59 лет, выполняю план на 150 процентов. На днях на срочном ремонте я непрерывно проработал 28 часов. К вам, бойцы, у нас одна просьба: бейте фашистских мерзавцев беспощадно, не жалея сил».

Ф. КОЗЫРЕВ.

Бронепоезд имени комиссара Лестева

В грозные ноябрьские дни, когда фашистские орды угрожали подступам Москвы, коммунисты, комсомольцы, стахановцы N-ского железнодорожного узла дали Военному совету обороны гор. Москвы клятвенное обещание — построить бронепоезд и послать его на сокрушение и уничтожение гитлеровских мерзавцев.

Обещание выполнено. Бронепоезд, которому присвоено имя героя отечественной войны комиссара Лестева, готов. Он создан в кратчайшие сроки и получил от командования оценку — «отлично».

При передаче бронепоезда военному командованию у N-ского депо состоялся митинг, на котором присутствовало до 1.000 железнодорожников. Громовым «ура» ответили железнодорожники на благодарность, об'явленную от лица Московского военного округа строителям бронепоезда. Собравшиеся послали приветствие товарищу Сталину.

Скоро машинисты-лунинцы тт. Афонин, Черкасов и Чувилин поведут поезд на славные боевые дела. (ТАСС).

Вчера в Президиуме Верховного Совета СССР состоялось вручение орденов и медалей награжденным за образцовое выполнение боевых заданий Командования на фронте борьбы с немецкими захватчиками и проявленные при этом отвагу и геройство. На снимке: М. И. Калинин вручает орден старшему лейтенанту И. В. Лазунову. Фото М. Калашникова.

Авиационный завод вошел в строй

ГОРОД N, 5 января. (Корр. «Правды»). В глубине тыла разместился эвакуированный из Рыбинска крупный авиамоторный завод, о котором гитлеровские брехуны сообщали, что он будто бы подвергся в Рыбинске бомбардировке. На новое место завод привез все свое мощное оборудование до последнего винтика. Партийные и советские организации и трудящиеся города N приняли горячее участие в устройстве завода на новом месте. Тысячи граждан участвовали в воскресниках, разгружая заводское оборудование.

Рыбинский завод слился с другим местным оборонным предприятием. Закончен монтаж оборудования. Завод вошел в строй действующих предприятий. Выпуск продукции увеличивается с каждым днем.

Вручение орденов и медалей гвардейцам

ДЕЙСТВУЮЩАЯ АРМИЯ. 5 января. (Спец. воен. корр. «Правды»). Сегодня состоялось вручение орденов летчикам гвардейского полка, которым командует подполковник Беркаль, и подразделения командира Олецева. Ордена награжденным вручил бригадный комиссар Дребеднев.

Ордена и медали получили 23 человека. Отвечая на награждение, летчик дважды орденоносец капитан Кондратюк заявил:

— Гвардейцы будут еще сильнее громить и уничтожать фашистских бандитов в воздухе и на земле.

В заключение бригадный комиссар Дребеднев тепло поздравил награжденных.

41. Нота народного комиссара иностранных дел тов. В.М. Молотова о повсеместных грабежах, разорении населения и чудовищных зверствах германских властей на захваченных ими советских территориях // Газета «Правда». – 7 января 1942 г. – № 7 (8778). – С. 1-2.

Пролетарии всех стран, соединяйтесь!

Всесоюзная Коммунистическая Партия (Больш.).

ПРАВДА

Орган Центрального Комитета и МК ВКП(б).

№ 7 (8778) | Среда, 7 января 1942 г. | ЦЕНА 15 КОП.

СОВЕТСКИЕ ЛЮДИ НИКОГДА НЕ ЗАБУДУТ ЧУДОВИЩНЫХ ПРЕСТУПЛЕНИЙ, НЕСЛЫХАННЫХ ЗВЕРСТВ, ЧИНИМЫХ ГИТЛЕРОВСКИМИ РАЗБОЙНИЧЬИМИ ОРДАМИ НАД МИРНЫМ НАСЕЛЕНИЕМ НАШЕЙ СТРАНЫ.

КРАСНАЯ АРМИЯ, ВЕСЬ НАШ МНОГОМИЛЛИОННЫЙ НАРОД ПОЛНЫ ОГНЕННОЙ НЕНАВИСТИ К ОККУПАНТАМ И ЖАЖДУТ БЕСПОЩАДНОГО ОТМЩЕНИЯ ЗА КРОВЬ И ЗАГУБЛЕННЫЕ ЖИЗНИ СОВЕТСКИХ ГРАЖДАН.

СМЕРТЬ НЕМЕЦКИМ ОККУПАНТАМ!

НОТА НАРОДНОГО КОМИССАРА ИНОСТРАННЫХ ДЕЛ тов. В. М. МОЛОТОВА

О ПОВСЕМЕСТНЫХ ГРАБЕЖАХ, РАЗОРЕНИИ НАСЕЛЕНИЯ И ЧУДОВИЩНЫХ ЗВЕРСТВАХ ГЕРМАНСКИХ ВЛАСТЕЙ НА ЗАХВАЧЕННЫХ ИМИ СОВЕТСКИХ ТЕРРИТОРИЯХ

Народный Комиссар Иностранных Дел тов. В. М. Молотов направил всем послам и посланникам стран, с которыми СССР имеет дипломатические отношения, ноту следующего содержания:

«По поручению Правительства Союза Советских Социалистических Республик имею честь довести до Вашего сведения следующее:

Освобождение частями Красной Армии, в процессе ее продолжающегося успешного контр-наступления, ряда городов и сельских местностей, находившихся временно в руках германских захватчиков, выявляет и с каждым днем все более продолжает выявлять неслыханную картину повсеместного грабежа, всеобщего разорения, гнусных насилий, издевательств и массовых убийств, учиняющихся немецко-фашистскими оккупантами над мирным населением при их наступлении, во время оккупации и при отступлении. Имеющиеся в распоряжении Советского Правительства многочисленные документальные материалы свидетельствуют о том, что грабежи и разорение населения, сопровождающиеся зверскими насилиями и массовыми убийствами, распространены во всех районах, попавших под пяту немецких захватчиков. Неопровержимые факты свидетельствуют, что режим ограбления и кровавого террора по отношению к мирному населению захваченных сел и городов представляет собой не какие-то эксцессы отдельных недисциплинированных военных частей, отдельных германских офицеров и солдат, а определенную систему, заранее предусмотренную и поощряемую германским правительством и германским командованием, которые сознательно развязывают в своей армии, среди офицеров и солдат, самые низменные, зверские инстинкты.

Каждый шаг германо-фашистской армии и ее союзников на захваченной советской территории Украины и Молдавии, Белоруссии и Литвы, Латвии и Эстонии, карело-финской территории, русских районов и областей несет разрушение и уничтожение бесчисленных материальных и культурных ценностей нашего народа, потерю мирным населением нажитого упорным трудом имущества, установление режима каторжного труда, голодовки и кровавых расправ, перед ужасами которых бледнеют самые страшные преступления, какие когда-либо знала человеческая история.

Советское Правительство и его органы ведут подробный учет всех этих злодейских преступлений гитлеровской армии, за которые негодующий советский народ справедливо требует и добьется возмездия.

Советское Правительство считает своим долгом довести до сведения всего цивилизованного человечества, всех честных людей во всем мире свое заявление о фактах, характеризующих чудовищные преступления, совершаемые гитлеровской армией над мирным населением захваченной ею территории Советского Союза.

I.

Всюду, где только на советскую территорию вступали германские захватчики, они несли с собой разрушение и разорение наших городов, сел и деревень. Десятки городов, тысячи сел и деревень во временно оккупированных районах СССР ими разрушены, а то и сожжены дотла. Зарегистрированы многочисленные факты разбойничьего разрушения и уничтожения германскими войсками городских зданий, предприятий, сооружений, целых кварталов, как это имело место в Минске, Киеве, Новгороде, Харькове, Ростове, Калинине и других городах. Такие города, как Истра, Клин, Рогачево — Московской области, Епифань — Тульской области, Ельня — Смоленской области и ряд других, превращены в развалины. Немецкими захватчиками сметены с лица земли сотни сел и деревень на Украине и в Белоруссии, в Московской, Ленинградской, Тульской и других областях нашей страны. В селе Дедилово Тульской области из 998 домов оккупантами сожжено 960, в селе Пожидаевка Курской области из 602 домов сожжено 554, в деревне Озерецкое Краснополянского района Московской области из 232 домов сожжено 225. Деревня Кобяшки того же района, насчитывавшая 123 дома, сожжена полностью. В Высоковском районе Московской области в деревне Некрасино из 99 домов сожжено 85, а в деревне Байлыново из 69 сожжено 66. Уходя из сел Красная Поляна, Мышецкое, Ожерелье, Высоково — Московской области, немцы выделили автоматчиков, которые бутылками с горючей жидкостью обливали дома и зажигали их. При попытках жителей тушить пожары, немцы открывали огонь из автоматов. Из 80 дворов в селе Мышецкое осталось 5 домов, из 200 дворов в Ожерелье осталось 8 домов. В деревне Высоково из 76 домов уцелело 3 дома. А за слова 70-летнего крестьянина Григорьева Ф. К. «не жгите мою избу» — старик был расстрелян.

В этих преступно-подлых разрушениях наших городов и сел находит свое выражение черная ненависть гитлеровцев к нашей стране, к труду и достижениям советского народа, к тому, что уже сделано для улучшения жизни крестьян, рабочих, интеллигенции в СССР. Но эти злодейские преступления захватчиков проводятся всюду и осуществляются по приказу сверху. В захваченном недавно недалеко от города Верховья Орловской области приказе по 512 немецкому пехотному полку, подписанном полковником Шиттниг, с беспредельной наглостью говорится: «Зона, подлежащая смотря по обстоятельствам эвакуации, должна представлять собою после отхода войск пустыню... В пунктах, в которых должно быть проведено полное разрушение, следует сжигать все дома, для этого предварительно наполнять соломой дома, в особенности каменные, имеющиеся каменные постройки следует взрывать, в особенности надо также разрушать имеющиеся погреба. Мероприятие по созданию опустошенной зоны должно быть подготовлено и проведено беспощадно и полностью».

Разоряя наши города и села, немецкое командование требует от своих войск создавать «зону пустыни» во всех советских местностях, откуда с позором изгоняют захватчиков войска Красной Армии. Но всюду, где они еще находятся на нашей территории, оккупанты продолжают делать свое подлое дело, по-бандитски превращая населенные местности в «зону пустыни». Они взрывают и сжигают жилые дома, общественные здания, фабрики, заводы, школы, библиотеки, больницы, церкви.

В занимаемых германскими властями деревнях мирное крестьянское население подвергается безудержному грабежу и разбою. Крестьяне лишаются своего имущества, нажитого упорным трудом целых десятилетий, лишаются избы, скота, хлеба, одежды,— всего, вплоть до последней детской рубашонки, до последней горсти зерна. Во многих случаях сельское население, включая стариков, женщин и детей, сразу же после занятия села изгоняется немецкими оккупантами из своих жилищ и вынуждено ютиться в землянках, в земляных щелях, в лесу или просто под открытым небом. Оккупанты среди белого дня на дорогах раздевают и разувают первых встречных, в том числе и детей, жестоко расправляясь со всеми, кто пытается протестовать или оказывать грабежу какое-либо сопротивление.

В освобожденных Красной Армией селах Ростовской области и Ворошиловградской области, на Украине, крестьяне подвергались со стороны оккупантов неоднократному ограблению, когда через данную местность проходили разные немецкие воинские части и каждая из них возобновляла обыски, грабеж, поджоги, расстрелы за нехватку продовольствия. То же самое имело место в Московской, Калининской, Тульской, Орловской, Ленинградской и других областях, откуда сейчас войсками Красной Армии изгоняются остатки войск немецких захватчиков.

Так, в деревне Маслово Тульской области немецкие офицеры и солдаты отобрали у населения все продукты и довели дело до того, что в этой деревне ежедневно умирало от голода 1—2 человека. Такие захваченные немцами деревни встречаются всюду. Повсеместно в деревнях и селах немецкие захватчики отнимают все продовольственные запасы, бьют скот и птицу, забирают хлеб и другие продукты и, как последние воришки, тащат с собой все домашние вещи, одежду, белье, обувь, мебель, детские игрушки. В селе Голубовка Ворошиловградской области немцы подвергли жителей, у которых уже ранее ими были отняты все продовольственные запасы, дополнительному ограблению, отнимая последние остатки пищи у женщин и детей и все домашние вещи, одежду, подушки, одеяла, кухонную утварь, которую можно было унести. Самое широкое распространение получили такие факты: в селе Голубовка у колхозницы Лещенко М. И., матери трех малолетних детей, немцы забрали детские сорочки и пальто и все оставшееся для детей питание; в том же селе германский офицер и несколько солдат, ворвавшись в дом учительницы Матвеенко В. И., забрали у нее всю ее одежду и детские вещи, а мебель, которую не смогли унести, изрубили топором. В деревне Прудное Тульской области немецкие солдаты, ворвавшись в дом, где помещалось 150 человек жильцов, отобрали у них всю теплую одежду и продукты, угрожая беззащитным людям оружием; незадолго до освобождения частями Красной Армии деревни Болоховой Тульской области немцы 7 декабря расстреляли в этой деревне 32 мужчин и женщин якобы за то, что они сдали немцам не все теплые вещи; в деревне Власово Московской области одна из колхозниц, оказавшая грабителям сопротивление при краже ими капусты и картофеля, была ранена из автомата, а когда раненая женщина начала кричать и проклинать немцев, называя их бандитами и грабителями, немцы расстреляли ее очередью из автомата, после чего стали расстреливать из автоматов собравшееся население деревни. Повсюду германская армия установила режим кровавых репрессий под предлогом, что сдано не все продовольствие, что отданы не все теплые вещи, что сдача вещей и продуктов происходит недостаточно быстро и т. п. Попытки заявлять германским властям жалобы на мародеров и грабителей рассматриваются как «коммунистическая пропаганда» и сочувствие советской власти и ведут к новым расправам.

В колхозах, чтобы не выпускать колхозное имущество и колхозный скот из своих грабительских рук, немецкие захватчики насадили своих фашистских «управляющих», в число которых набираются в Германии всякие любители грязной наживы из гитлеровской партии, а иногда и подлые выродки из числа наших граждан. В своих приказах германские оккупанты нагло заявляют: «Колхозная земля, колхозное имущество переходят в собственность германской армии». В одном из таких приказов от 9 июля германским командованием было дано распоряжение: «В течение 48 часов после опубликования настоящего приказа все бывшее колхозное имущество, находящееся у селян, должно быть сдано соответствующим управляющим. За невыполнение—расстрел». Так хищные грабители-бандиты расправляются с нашими крестьянами и их добром.

Безудержному грабежу подверглось и городское население во временно оккупированных немцами районах. Повсеместно в захваченных ими городах немецкие офицеры и солдаты врывались в квартиры местных рабочих, служащих, интеллигентов, престарелых пенсионеров и, не считаясь ни с чем, не гнушаясь никаким воровством, хватали все, что попадалось под руку, от ценных вещей до простой кухонной утвари. Весь этот разбой мародеров сопровождается кровавыми репрессиями.

Так, в гор. Орле, в центре города, немцы установили виселицу и повесили на ней старика, протестовавшего против грабежа, а рядом с ним повесили несколько граждан, отказавшихся помогать гитлеровцам в грабеже у населения одежды и белья.

В освобожденном Красной Армией гор. Ростове на Дону немцы ограбили все магазины, стаскивали с прохожих на улицах одежду и обувь, отбирали у них часы и другие ценные вещи, подвергали поголовному ограблению квартиры, бессмысленно уничтожая то, что трудно захватить с собой.

В городе Истре Московской области оккупанты забрали у населения буквально все имущество: белье, одежду, посуду, мебель. Оккупанты раздевали и разували местных рабочих и работниц прямо на улицах. Жителей подвергали массовому выселению из квартир, лишали топлива. 10 декабря немцы загнали до 2000 жителей этого города с детьми в церковь в селе Дарно, где немало из них умерло от холода и голода. При отступлении из города Истра немцы сожгли город, закончив этим цепь своих гнусных преступлений в Истре.

Грабительская оргия германских офицеров и солдат распространилась по всем захваченным ими советским районам. Германские власти узаконили мародерство в своей армии и поощряют эти грабежи и насилия. Германское правительство видит в этом осуществление провозглашенного им бандитского «принципа», согласно которому у каждого германского воина должна быть «личная материальная заинтересованность в войне». Так, еще в секретной инструкции от 17 июля 1941 г., обращенной ко всем командирам рот пропаганды германской армии и обнаруженной частями Красной Армии при разгроме 68 пехотной германской дивизии, прямо указывается на необходимость «воспитывать у каждого офицера и солдата германской армии чувство личной материальной заинтересованности в войне...». Такого же рода приказы, толкающие армию на массовые грабежи и убийства в отношении мирного населения, издаются и в других армиях, воюющих в союзе с Германией. Так, в приказе начальника штаба 14 румынской дивизии полковника Николеску за № 24220 говорится:

«Хлеб, крупный рогатый скот, мелкий рогатый скот, домашняя птица — все это должно быть из'ято у населения для армии. В каждом доме необходимо производить тщательные обыски и забирать все без остатка... За малейшее сопротивление — расстреливать на месте, а дома — сжигать».

На германо-советском фронте и, в частности, на подступах к Москве все больше встречается офицеров и солдат, одетых в награбленную одежду, с ворованными вещами в карманах, везущих в танках сорванную со своих жертв женскую и детскую одежду, обувь и белье. Германская армия все больше превращается в армию хищных грабителей и мародеров, которые разоряют и грабят цветущие города и села Советского Союза, расхищают и уничтожают имущество и всякое добро, нажитое трудовым населением наших сел и городов. Факты свидетельствуют о крайней моральной деградации и разложении гитлеровской армии, заслужившей за свои грабежи, воровство и мародерство гневное проклятие и презрение всего советского народа.

II.

Везде, где только на советской территории появлялись германские войска и германские власти, немедленно устанавливается режим жесточайшей эксплоатации, бесправия и произвола в отношении беззащитного гражданского населения. Оккупанты вводят режим каторжного труда для разоренного и лишенного средств существования мирного населения. Не считаясь ни с возрастом, ни с состоянием здоровья советских граждан, гитлеровцы, забрав или разрушив их дома, загоняют многих из них в концентрационные лагеря, заставляя под угрозой пыток, расстрелов и голодной смерти бесплатно выполнять различные тяжелые работы, в том числе и военного характера. В ряде случаев после использования гражданского населения для выполнения тех или иных работ военного характера, работавших, для сохранения тайны, подвергают поголовному расстрелу.

Так, в деревне Болтино Смоленской области оккупанты погнали всех крестьян строить мосты и блиндажи для германских частей. По окончании строительства этих укреплений все крестьяне были расстреляны.

Чтобы сохранить в секрете строительство укреплений на правом берегу Днепра в районе украинского селения Краков, немцы по окончании этого строительства расстреляли участвовавших в этом строительстве 40 местных жителей и пленных красноармейцев.

Жители ряда освобожденных Красной Армией районов, далеко расположенных друг от друга, в один голос заявляют, что немцы использовывали гражданское население для особо опасной работы по разминированию участков и об'ектов, лежавших впереди наступающих немецких частей.

Ряд документов германского командования, захваченных частями Красной Армии во время ее наступательных операций близ Ростова, доказывают, что использование местного населения для особо опасных военных работ предусмотрено специальными инструкциями германского командования. Так, в приказе по 76 немецкой пехотной дивизии от 11 октября, в пункте 6, касающемся разминирования, говорится: «Необходимо применять для работ, связанных с опасностью для жизни, пленных и отдельных лиц из местного населения».

Это лишь одно из многих подлых нарушений всяких международных норм и всякой человеческой морали, которыми запятнало себя германское командование.

Мирных жителей, насильно отправленных на принудительные работы, германские власти об'являют «военнопленными» и приравнивают по режиму содержания к таковым. Установлено, что в донесениях штабов германской армии попавшие в руки немцев крестьяне и другие мирные жители, угнанные на принудительные работы, автоматически зачисляются в категорию «взятых военнопленных», чем искусственно и незаконно увеличивают число «военнопленных». Таким образом, нечеловеческий режим, который установлен немецко-фашистскими властями для военнопленных, становится уделом и гражданского населения.

Близ города Плавска Тульской области был организован лагерь, где совместно содержались военнопленные и гражданское население из окрестных деревень. Среди заключенных в лагере крестьян имелись и подростки и старики. Питание составляли две картофелины и немного каши из ячменя в сутки. Находившимся в лагере крестьянам не давали воды, приказывая утолять жажду снегом. Смертность в лагере достигала 25—30 человек в сутки. Если заключенные собирались группой, то немцы стреляли в такую группу без предупреждения. В селе Березки Полтавской области вывешен приказ германского командования, в котором указано, что за невыход на работу местных жителей последние будут расстреливаться.

Многие тысячи мирных жителей уводятся оккупантами не только на принудительные работы в ближайшие районы, но и угоняются для рабски-подневольного голодного труда у немецких помещиков в глубь германского тыла.

Сотни крестьян из деревень Лучане, Сеница, Дубовецкое, Королевщина, Абрамовщина одного только Ильинского района Смоленской области, уведенные на принудительные работы, так и пропали без вести.

Вступив 22 ноября в деревню Фаустово Звенигородского района Московской области, немецкие власти собрали все население и, отобрав мужчин и здоровых женщин, направили их в свой далекий тыл.

Отступая, немцы угнали в свой тыл население деревень Ершово, Скоково, Функово Звенигородского района, а также села Есипово Солнечногорского района Московской области, предварительно предав огню все эти деревни. То же произошло и во многих других ныне освобожденных деревнях Московской, Калининской, Тульской, Рязанской и Орловской областей.

Оставляя украинские села Худоярово, Новый Лиман и ряд других сел Шевченковского района Харьковской области, немцы сожгли дотла эти села и увели поголовно все взрослое население.

Режим каторжного труда и концентрационных лагерей практикуется немцами также и в захваченных ими советских городах.

Так, после занятия Киева немцы согнали на работу все гражданское население от 11 до 60 лет, без различия профессий, пола, состояния здоровья, национальности. Больных, которые были не в состоянии держаться на ногах, за пропущенные дни работы немцы штрафовали по 50 рублей ежедневно.

В другом украинском городе — Пятихатка Днепропетровской области немцы согнали все население на принудительные работы по ремонту дорог, заставляя работать по 20 часов в сутки и не давая ни хлеба, ни воды. Стариков и женщин, падавших от истощения, гитлеровцы избивали прикладами и заставляли работать, не считаясь ни с чем, под страхом жестоких наказаний и расстрела.

В Харькове оккупанты решили отдельно поиздеваться над местной украинской интеллигенцией. 5 ноября было отдано распоряжение всем актерам явиться для регистрации к зданию театра имени Шевченко. Когда артисты собрались, они были окружены немецкими солдатами, которые загнали их в повозки и погнали по самым людным улицам к реке за водой.

Во всех оккупированных областях германское правительство насадило в качестве местных фашистских властителей всяких проходимцев из гитлеровской партии, которые не считаются ни с какими гражданскими правами, ни с какими национальными особенностями населения и которые хотят все онемечить и истребить недовольных. Германские власти делают все, чтобы уничтожить всякие признаки существования процветавших в советском государстве республик — Украины, Белоруссии, Литвы, Латвии, Эстонии, Молдавии. Немецкие захватчики знают, что эти советские республики сделали громадную работу по возрождению украинского, белорусского, литовского, латышского, эстонского и молдавского народов, по всемерному развитию национальной культуры этих народов, так же как это сделали все народы, живущие в Советском Союзе в братском содружестве. Тупоголовые фашисты еще убедятся в том, что онемечить и подчинить себе эти народы им никогда не удастся. В своей злобе на свободолюбивый русский народ и на свободолюбивые народы Украины, Белоруссии, Латвии, Литвы, Эстонии, Молдавии немецкие захватчики не знают границ. Уничтожение украинской, белорусской и других национальных культур, уничтожение национальных памятников, школ, литературы и принудительное онемечение населения, без различия национальностей, повсеместно следуют за немецкой оккупацией с той же преступной закономерностью, как и грабеж, насилия, поджоги и массовые убийства.

В злобном преследовании русской культуры немецкие захватчики показали всю мерзость и вандализм германского фашизма. В течение полутора месяцев немцы оккупировали всемирно известную Ясную Поляну, где родился, жил и творил один из величайших гениев человечества — Лев Толстой. Этот прославленный памятник русской культуры, очищенный от оккупантов частями Красной Армии 14 декабря, фашистские вандалы разгромили, изгадили и, наконец, подожгли. Могила великого писателя была осквернена оккупантами. Неповторимые реликвии, связанные с жизнью и творчеством Льва Толстого,— редчайшие рукописи, книги, картины были либо разворованы немецкой военщиной, либо выброшены и уничтожены. Германский офицер Шварц, в ответ на просьбу сотрудников музея перестать отапливать дом личной мебелью и книгами великого писателя, а взять для этого имеющиеся дрова, ответил словами: «Дрова нам не нужны, мы сожжем все, что связано с именем вашего Толстого».

При освобождении советскими войсками 15 декабря города Клина было установлено, что дом, в котором жил и творил великий русский композитор П. И. Чайковский, превращенный советским государством в музей, был разгромлен и разграблен нацистскими офицерами и солдатами. В самом здании дома-музея оккупанты устроили гараж для мотоциклов и отапливали этот гараж рукописями, книгами, мебелью и другими музейными экспонатами, часть которых была на всякий случай упрятана германскими пришельцами. При этом немецкие офицеры знали, что они глумятся над замечательнейшими памятниками русской культуры.

Во время оккупации города Истры немецкие войска устроили склад боеприпасов в знаменитом старинном русском монастыре, известном под именем Нового Иерусалима, основанном еще в 1654 году и реставрированном в XVIII веке великими архитекторами — Растрелли и Казаковым. Ново-Иерусалимский монастырь является выдающимся историческим и религиозным памятником русского народа и известен, как одно из крупнейших и красивейших сооружений. Это не помешало тому, что при отступлении от Истры немецко-фашистские погромщики взорвали свой склад боеприпасов в Новом Иерусалиме и превратили неповторимый памятник русской церковной истории в груду развалин.

Среди других вандальски разрушенных и оскверненных немцами памятников культуры народов СССР нужно назвать уничтоженные оккупантами памятник великого украинского поэта Тараса Шевченко в городе Каневе, на Украине, а также дом, где жил великий русский композитор Римский-Корсаков, в городе Тихвине, дом всемирно известного русского писателя Чехова в Таганроге и многое другое.

Германские захватчики ни перед чем не останавливаются, чтобы в оккупированных ими районах советских республик всячески оскорблять национальное чувство русских, украинцев, белорусов, латышей, литовцев, эстонцев, молдаван, а также тех отдельных лиц других населяющих СССР национальностей, которых они, встречая на своем кровавом пути, подвергают таким же издевательствам и насилиям — евреев, грузин, армян, узбеков, азербайджанцев, таджиков и других представителей советских народов, спаянных между собою чувством братской дружбы и сотрудничества в Советском Союзе.

Выдавая себя за представителей якобы «высшей расы» и требуя от свободолюбивых народов Советского Союза покорности порабощенных и рабского труда из-под палки, гитлеровцы всем своим подлым и угнетательским поведением вызвали неописуемое возмущение и ненависть во всех народах и во всех общественных слоях Советского Союза. Не только каторжный труд, разорение и голодовку, но еще, кроме того, издевательство над человеческим достоинством и национальным чувством несут в захваченные ими советские районы немецкие оккупанты, которые под вывеской немецкой «высшей расы» не только хотят угнетать свой народ, но и ввергнуть в рабство другие народы. Германская армия вторглась на нашу территорию, чтобы ликвидировать свободную жизнь и культуру народов Советского Союза, онемечить эти народы и превратить их в рабов. Именно поэтому народы Советского Союза сплотились против ненавистной германской угнетательской армии в непреклонную и несокрушимую великую силу.

(ОКОНЧАНИЕ НА 2-й СТР.)

41. Нота народного комиссара иностранных дел тов. В.М. Молотова о повсеместных грабежах, разорении населения и чудовищных зверствах германских властей на захваченных ими советских территориях // Газета «Правда». – 7 января 1942 г. – № 7 (8778). – С. 1-2.

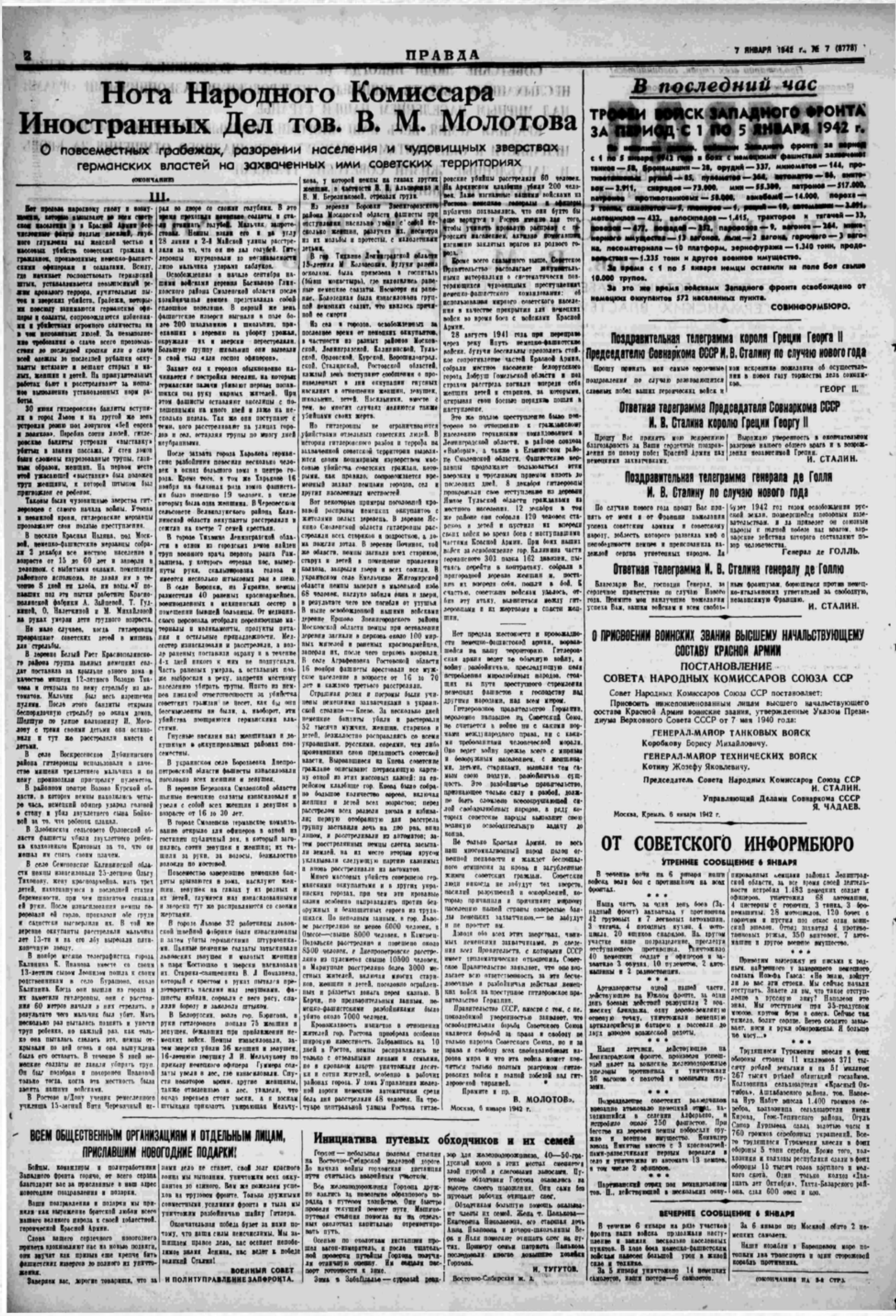

2 ПРАВДА 7 ЯНВАРЯ 1942 г., № 7 (8778)

Нота Народного Комиссара Иностранных Дел тов. В. М. Молотова

О повсеместных грабежах, разорении населения и чудовищных зверствах германских властей на захваченных ими советских территориях

(Окончание)

III.

Вот прошла народному гневу и возмущению, которое вызывают во всех слоях своего населения и в Красной Армии бесчисленные факты подлых насилий, гнусного глумления над женской честью и массовых убийств советских граждан и гражданок, производимых немецко-фашистскими офицерами и солдатами. Всюду, где начинает господствовать германский штык, устанавливается невыносимый режим кровавого террора, мучительных пыток и зверских убийств. Грабежи, которыми повсюду занимаются германские офицеры и солдаты, сопровождаются избиениями и убийствами огромного количества ни в чем неповинных людей. За невыполнение требования о сдаче всего продовольствия до последней крошки или о сдаче всей одежды до последней рубашки оккупанты истязают и вешают старых и малых, женщин и детей. На принудительных работах бьют и расстреливают за неполное выполнение установленных норм работы.

30 июня гитлеровские бандиты вступили в город Львов и на другой же день устроили резню под лозунгом «бей евреев и поляков». Перебив сотни людей, гитлеровские бандиты устроили «выставку» убитых в здании пассажа. У стен домов были сложены изуродованные трупы, главным образом, женщин. На первом месте этой ужасающей «выставки» был положен труп женщины, к которой штыком был пригвожден ее ребенок.

Таковы были чудовищные зверства гитлеровцев с самого начала войны. Утопая в невинной крови, гитлеровские мерзавцы продолжают свои подлые преступления.

В поселке Красная Поляна, под Москвой, немецко-фашистские мерзавцы собрали 2 декабря все местное население в возрасте от 15 до 60 лет и заперли в холодном, с выбитыми окнами, помещении районного исполкома, не давая им в течение 8 дней ни хлеба, ни воды. У попавших под эти пытки работниц Краснополянской фабрики А. Зайцевой, Т. Гудкиной, О. Налеткиной и М. Михайловой на руках умерли дети грудного возраста.

Не мало случаев, когда гитлеровцы превращают советских детей в мишень для стрельбы.

В деревне Белый Раст Краснополянского района группа пьяных немецких солдат поставила на крыльце одного дома в качестве мишени 12-летнего Володю Ткачева и открыла по нему стрельбу из автоматов. Мальчик был весь изрешечен пулями. После этого бандиты открыли беспорядочную стрельбу по окнам домов. Шедшую по улице колхозницу И. Мосолову с тремя своими детьми они остановили и тут же расстреляли вместе с детьми.

В селе Воскресенское Дубининского района гитлеровцы использовали в качестве мишени трехлетнего мальчика и по нему производили пристрелку пулеметов.

В районном центре Волово Курской области, в котором немцы находились четыре часа, немецкий офицер ударил головой о стену и убил двухлетнего сына Бойкова за то, что ребенок плакал.

В Злобинском сельсовете Орловской области фашисты убили двухлетнего ребенка колхозников Кратовых за то, что он мешал им спать своим плачем.

В селе Семеновское Калининской области немцы изнасиловали 25-летнюю Ольгу Тихонову, жену красноармейца, мать трех детей, находившуюся в последней стадии беременности, при чем шпагатом связали ей руки. После изнасилования немцы перерезали ей горло, прокололи обе груди и садистски высверлили их. В той же деревне оккупанты расстреляли мальчика лет 13-ти и на его лбу вырезали пятиконечную звезду.

В ноябре месяце телеграфистка города Калинина К. Иванова вместе со своим 13-летним сыном Леонидом пошла к своим родственникам в село Бурашово, около Калинина. Когда они вышли из города и их заметили гитлеровцы, они с расстояния 60 метров начали в них стрелять, в результате чего мальчик был убит. Мать несколько раз пыталась поднять и унести труп ребенка, но каждый раз, как только она пыталась сделать это, немцы открывали по ней огонь и она вынуждена была его оставить. В течение 8 дней немецкие солдаты не давали убирать труп. Он был подобран и похоронен Ивановой только тогда, когда эта местность была занята нашими войсками.

В Ростове н/Дону ученик ремесленного училища 15-летний Витя Черевичный играл во дворе со своими голубями. В это время проходили немецкие солдаты и стали отнимать голубей. Мальчик запротестовал. Немцы взяли его и на углу 28 линии и 2-й Майской улицы расстреляли за то, что он не дал голубей. Гитлеровцы изуродовали до неузнаваемости лицо мальчика ударами каблуков.

Освобожденная в начале сентября нашими войсками деревня Басманово Глинковского района Смоленской области после хозяйничанья немцев представляла собой сплошное пепелище. В первый же день фашистские изверги выгнали в поле более 200 школьников и школьниц, приехавших в деревню на уборку урожая, окружили их и зверски перестреляли. Большую группу школьниц они вывезли в свой тыл «для господ офицеров».

Захват сел и городов обыкновенно начинается с постройки виселиц, на которых германские палачи убивают первых попавшихся под руку мирных жителей. При этом фашисты оставляют виселицы с повешенными на много дней и даже на несколько недель. Так же они поступают с теми, кого расстреливают на улицах городов и сел, оставляя трупы по многу дней неубранными.

После захвата города Харькова германские разбойники повесили несколько человек в окнах большого дома в центре города. Кроме того, в том же Харькове 16 ноября на балконах ряда домов фашистами было повешено 19 человек, в числе которых была одна женщина. В Черепесском сельсовете Великолукского района Калининской области оккупанты расстреляли и сожгли на костре 7 семей крестьян.

В городе Тихвине Ленинградской области в одном из городских домов найден труп военного врача первого ранга Рамзанцева, у которого отрезан нос, вывернуты руки, скальпирована голова и имеется несколько штыковых ран в шею.

В селе Воронки, на Украине, немцы разместили 40 раненых красноармейцев, военнопленных и женщин-медицинских сестер в помещении бывшей больницы. От медицинского персонала отобрали перевязочные материалы и медикаменты, продукты питания и остальные принадлежности. Медсестер изнасиловали и расстреляли, а возле раненых поставили охрану и в течение 4-х дней никого к ним не подпускали. Часть раненых умерла, а остальных позже выбросили в реку, запретив местному населению убирать трупы. Никто из немцев никакой ответственности за убийства советских граждан не несет, как бы они бессмысленны ни были, а, наоборот, эти убийства поощряются германскими властями.

Гнусные насилия над женщинами и девушками в оккупированных районах повсеместны.

В украинском селе Бородаевка Днепропетровской области фашисты изнасиловали поголовно всех женщин и девушек.

В деревне Березовка Смоленской области пьяные немецкие солдаты изнасиловали и увели с собой всех женщин и девушек в возрасте от 16 до 30 лет.

В городе Смоленске германское командование открыло для офицеров в одной из гостиниц публичный дом, в который загонялись сотни девушек и женщин; их тащили за руки, за волосы, безжалостно волокли по мостовой.

Повсеместно озверевшие немецкие бандиты врываются в дома, насилуют женщин, девушек на глазах у их родных и их детей, глумятся над изнасилованными и зверски тут же расправляются со своими жертвами.

В городе Львове 32 работницы львовской швейной фабрики были изнасилованы и затем убиты германскими штурмовиками. Пьяные немецкие солдаты затаскивали львовских девушек и молодых женщин в парк Костюшко и зверски насиловали их. Старика-священника В. Л. Помазнева, который с крестом в руках пытался предотвратить насилия над девушками, фашисты избили, сорвали с него рясу, спалили бороду и закололи штыком.

В Белоруссии, возле гор. Борисова, в руки гитлеровцев попали 75 женщин и девушек, бежавших при приближении немецких войск. Немцы изнасиловали, а затем зверски убили 36 женщин и девушек. 16-летнюю девушку Л. И. Мельчукову по приказу немецкого офицера Гуммера солдаты увели в лес, где изнасиловали. Спустя некоторое время, другие женщины, также отведенные в лес, увидели, что около деревьев стоят доски, а к доскам штыками приколота умирающая Мельчукова, у которой немцы на глазах других женщин, в частности В. И. Альшенко и В. М. Березниковой, отрезали груди.

Из деревни Боровки Звенигородского района Московской области фашисты при отступлении насильно увели с собой несколько женщин, разлучив их, несмотря на их мольбы и протесты, с малолетними детьми.

В гор. Тихвине Ленинградской области 15-летняя М. Колодецкая, будучи ранена осколком, была привезена в госпиталь (бывш. монастырь), где находились раненые немецкие солдаты. Несмотря на ранение, Колодецкая была изнасилована группой немецких солдат, что явилось причиной ее смерти.

Из сел и городов, освобожденных за последнее время от немецких оккупантов, в частности из разных районов Московской, Ленинградской, Калининской, Тульской, Орловской, Курской, Ворошиловградской, Сталинской, Ростовской областей, каждый день поступают сообщения о происшедших в дни оккупации гнусных насилиях в отношении женщин, девушек, школьниц, детей. Насильники, вместе с тем, во многих случаях являются также убийцами своих жертв.

Но гитлеровцы не ограничиваются убийствами отдельных советских людей. В истории гитлеровского разбоя и террора на захваченной советской территории выделяются своим чудовищным изуверством массовые убийства советских граждан, которыми, как правило, сопровождается временный захват немцами городов, сел и других населенных местностей.

Вот некоторые примеры подобной кровавой расправы немецких оккупантов с жителями целых деревень. В деревне Ясенино Смоленской области гитлеровцы расстреляли всех стариков и подростков, а дома пожгли дотла. В деревне Починок, той же области, немцы загнали всех стариков, старух и детей в помещение правления колхоза, заперли двери и всех сожгли. В украинском селе Емельчино Житомирской области немцы заперли в маленькой избе 68 человек, наглухо забили окна и двери, в результате чего все погибли от удушья. В ныне освобожденной нашими войсками деревне Ершово Звенигородского района Московской области немцы при оставлении деревни загнали в церковь около 100 мирных жителей и раненых красноармейцев, заперли их, после чего церковь взорвали. В селе Аграфеновка Ростовской области 16 ноября фашисты арестовали все мужское население в возрасте от 16 до 70 лет и каждого третьего расстреляли.

Страшная резня и погромы были учинены немецкими захватчиками в украинской столице — Киеве. За несколько дней немецкие бандиты убили и растерзали 52 тысячи мужчин, женщин, стариков и детей, безжалостно расправляясь со всеми украинцами, русскими, евреями, чем либо проявившими свою преданность советской власти. Вырвавшиеся из Киева советские граждане описывают потрясающую картину одной из этих массовых казней: на еврейском кладбище гор. Киева было собрано большое количество евреев, включая женщин и детей всех возрастов; перед расстрелом всех раздели догола и избивали; первую отобранную для расстрела группу заставили лечь на дно рва, вниз лицом, и расстреливали из автоматов; затем расстрелянных немцы слегка засыпали землей, на их место вторым ярусом укладывали следующую партию казнимых и вновь расстреливали из автоматов.

Много массовых убийств совершено германскими оккупантами и в других украинских городах, при чем эти кровавые казни особенно направлялись против безоружных и беззащитных евреев из трудящихся. По неполным данным, в гор. Львове расстреляно не менее 6000 человек, в Одессе — свыше 8000 человек, в Каменец-Подольске расстреляно и повешено около 8500 человек, в Днепропетровске расстреляно из пулеметов свыше 10500 человек, в Мариуполе расстреляно более 3000 местных жителей, включая многих стариков, женщин и детей, поголовно ограбленных и раздетых донага перед казнью. В Керчи, по предварительным данным, немецко-фашистскими разбойниками было убито около 7000 человек.

Кровожадность изуверов в отношении жителей гор. Ростова приобрела особенно широкую известность. Забравшись на 10 дней в Ростов, немцы расправлялись не только с отдельными лицами и семьями, но в кровавом азарте уничтожали десятки и сотни жителей, особенно в рабочих районах города. У дома Управления железной дороги немецкие автоматчики среди бела дня расстреляли 48 человек. На тротуаре центральной улицы Ростова гитлеровские убийцы расстреляли 60 человек. На Армянском кладбище убили 200 человек. Даже изгнанные нашими войсками из Ростова немецкие генералы и офицеры публично похвалялись, что они будто бы еще вернутся в Ростов именно для того, чтобы учинить кровавую расправу с ростовским населением, активно помогавшим изгнанию заклятых врагов из родного города.

Кроме всего сказанного выше, Советское Правительство располагает документальными материалами о систематически повторяющихся чудовищных преступлениях немецко-фашистского командования: об использовании мирного советского населения в качестве прикрытия для немецких войск во время боев с войсками Красной Армии.

28 августа 1941 года при переправе через реку Ипуть немецко-фашистские войска, будучи бессильны преодолеть стойкое сопротивление частей Красной Армии, собрали местное население белорусского города Добруш Гомельской области и под страхом расстрела погнали впереди себя женщин, детей и стариков, за которыми, открывая свои боевые порядки, пошли в наступление.

Это же подлое преступление было повторено по отношению к гражданскому населению германским командованием в Ленинградской области, в районе совхоза «Выборы», а также в Ельнинском районе Смоленской области. Фашистские мерзавцы продолжают пользоваться этим зверским и трусливым приемом вплоть до последних дней. 8 декабря гитлеровцы прикрывали свое наступление из деревни Ямное Тульской области гражданами из местного населения. 12 декабря в том же районе они собрали 120 человек стариков и детей и пустили их впереди своих войск во время боев с наступавшими частями Красной Армии. При боях наших войск за освобождение гор. Калинина части германского 303 полка 162 дивизии, пытаясь перейти в контратаку, собрали в пригородной деревне женщин и, поставив их впереди себя, пошли в бой. К счастью, советским войскам удалось отбить эту атаку, вклиниться между гитлеровцами и их жертвами и спасти женщин.

Нет предела жестокости и произволу немецко-фашистской армии, ворвавшейся на нашу территорию. Гитлеровская армия ведет не обычную войну, а войну разбойничью, преследующую цели истребления миролюбивых народов, стоящих на пути преступного стремления немецких фашистов к господству над другими народами, над всем миром.

Гитлеровское правительство Германии, вероломно напавшее на Советский Союз, не считается в войне ни с какими нормами международного права, ни с какими требованиями человеческой морали. Оно ведет войну прежде всего с мирным и безоружным населением, с женщинами, детьми, стариками, выявляя тем самым свою подлую, разбойничью сущность. Это разбойничье правительство, признающее только силу и разбой, должно быть сломлено всесокрушающей силой свободолюбивых народов, в ряду которых советские народы выполняют свою великую освободительную задачу до конца.

Не только Красная Армия, но весь наш многомиллионный народ полон огненной ненависти и жаждет беспощадного отмщения за кровь и загубленные жизни советских граждан. Советские люди никогда не забудут тех зверств, насилий, разрушений и оскорблений, которые причинили и причиняют мирному населению нашей страны озверелые банды немецких захватчиков,— не забудут и не простят им.

Доводя обо всех этих зверствах, чинимых немецкими захватчиками, до сведения всех Правительств, с которыми СССР имеет дипломатические отношения, Советское Правительство заявляет, что оно возлагает всю ответственность за эти бесчеловечные и разбойничьи действия немецких войск на преступное гитлеровское правительство Германии.

Правительство СССР, вместе с тем, с непоколебимой уверенностью заявляет, что освободительная борьба Советского Союза является борьбой за права и свободу не только народов Советского Союза, но и за права и свободу всех свободолюбивых народов мира и что эта война может кончиться только полным разгромом гитлеровских войск и полной победой над гитлеровской тиранией.

Примите и пр.

В. МОЛОТОВ».

Москва, 6 января 1942 г.

В последний час

ТРОФЕИ ВОЙСК ЗАПАДНОГО ФРОНТА ЗА ПЕРИОД С 1 ПО 5 ЯНВАРЯ 1942 г.

По неполным данным, войсками Западного фронта за период с 1 по 5 января 1942 года в боях с немецкими фашистами захвачено: танков — 58, бронемашин — 28, орудий — 337, минометов — 144, противотанковых ружей — 85, пулеметов — 364, автоматов — 86, винтовок — 3.911, снарядов — 73.000, мин — 55.300, патронов — 517.000, патронов противотанковых — 58.000, авиабомб — 14.000, пороха — 3 тонны, самолетов — 5, планеров — 1, раций — 10, автомашин — 3.091, мотоциклов — 432, велосипедов — 1.415, тракторов и тягачей — 33, повозок — 477, лошадей — 352, паровозов — 9, вагонов — 264, инженерного имущества — 13 вагонов, лыж — 2 вагона, горючего — 3 вагона, лесоматериала — 10 платформ, зернофуража — 1.340 тонн, продовольствия — 1.235 тонн и другое военное имущество.

За время с 1 по 5 января немцы оставили на поле боя свыше 10.000 трупов.

За это же время войсками Западного фронта освобождено от немецких оккупантов 572 населенных пункта.

СОВИНФОРМБЮРО.

Поздравительная телеграмма короля Греции Георга II Председателю Совнаркома СССР И. В. Сталину по случаю нового года

Прошу принять мои самые сердечные поздравления по случаю развивающихся славных побед ваших героических войск и мои искренние пожелания об осуществлении в новом году торжества дела союзников.

ГЕОРГ II.

Ответная телеграмма Председателя Совнаркома СССР И. В. Сталина королю Греции Георгу II

Прошу Вас принять мою искреннюю благодарность за Ваши сердечные поздравления по поводу побед Красной Армии над немецкими захватчиками. Выражаю уверенность в окончательном разгроме нашего общего врага и в возрождении независимой Греции.

И. СТАЛИН.

Поздравительная телеграмма генерала де Голля И. В. Сталину по случаю нового года

По случаю нового года прошу Вас принять от меня и от Франции пожелания успеха советским армиям и советскому народу, доблесть которого развеяла миф о непобедимости немцев и преисполнила надеждой сердца угнетенных народов. Да будет 1942 год годом освобождения русской земли, подвергшейся позорным нашествиям, и да приведет он союзные народы к полной победе над врагом, варварские действия которого составляют позор человечества.

Генерал де ГОЛЛЬ.

Ответная телеграмма И. В. Сталина генералу де Голлю

Благодарю Вас, господин Генерал, за сердечное приветствие по случаю Нового года. Примите мои наилучшие пожелания успеха Вам, вашим войскам и всем свободным французам, борющимся против немецко-итальянских угнетателей за свободную, независимую Францию.

И. СТАЛИН.

О ПРИСВОЕНИИ ВОИНСКИХ ЗВАНИЙ ВЫСШЕМУ НАЧАЛЬСТВУЮЩЕМУ СОСТАВУ КРАСНОЙ АРМИИ

ПОСТАНОВЛЕНИЕ СОВЕТА НАРОДНЫХ КОМИССАРОВ СОЮЗА ССР

Совет Народных Комиссаров Союза ССР постановляет:

Присвоить нижепоименованным лицам высшего начальствующего состава Красной Армии воинские звания, утвержденные Указом Президиума Верховного Совета СССР от 7 мая 1940 года:

ГЕНЕРАЛ-МАЙОР ТАНКОВЫХ ВОЙСК

Коробкову Борису Михайловичу.

ГЕНЕРАЛ-МАЙОР ТЕХНИЧЕСКИХ ВОЙСК

Котину Жозефу Яковлевичу.

Председатель Совета Народных Комиссаров Союза ССР И. СТАЛИН.

Управляющий Делами Совнаркома СССР Я. ЧАДАЕВ.

Москва, Кремль, 6 января 1942 г.

ОТ СОВЕТСКОГО ИНФОРМБЮРО

УТРЕННЕЕ СООБЩЕНИЕ 6 ЯНВАРЯ

В течение ночи на 6 января наши войска вели бои с противником на всех фронтах.

* * *

Наша часть за один день боев (Западный фронт) захватила у противника 42 грузовых и 7 легковых автомашин, 3 тягача, 4 походных кухни, 4 мотоцикла, 20 ящиков снарядов. На другом участке наше подразделение, преследуя отступающего противника, уничтожило 40 немецких солдат и офицеров и захватило 3 орудия, 10 пулеметов, 2 автомашины и 2 радиостанции.

* * *

Артиллеристы одной нашей части, действующие на Южном фронте, за один день боевых действий разрушили 2 вражеских блиндажа, одну дерево-земляную огневую точку, уничтожили немецкую артиллерийскую батарею и рассеяли до двух взводов вражеской пехоты.

* * *

Наши летчики, действующие на Ленинградском фронте, произвели успешный налет на воинские железнодорожные эшелоны противника и уничтожили 36 вагонов с пехотой и военными грузами.

* * *

Подразделение советских разведчиков внезапно атаковало немецкий отряд, находившийся в селении Алферьево, и истребило около 250 фашистов. При бегстве из деревни немцы побросали оружие и военное имущество. Командир взвода Никитин вместе с 3 красноармейцами-разведчиками первым ворвался в село и уничтожил из автомата 13 немцев, в том числе 2 офицеров.

* * *

Партизанский отряд под командованием тов. П., действующий в нескольких оккупированных немцами районах Ленинградской области, за все время своей деятельности истребил 1.483 немецких солдат и офицеров, уничтожил 68 автомашин, 4 цистерны с горючим, 3 танка, 3 бронемашины, 28 мотоциклов, 120 бочек с горючим и пустил под откос один воинский эшелон. Отряд захватил 4 противотанковых ружья, 350 винтовок, 7 автомашин и другое военное имущество.

* * *

Приводим выдержку из письма к родным, найденного у замерзшего немецкого солдата Иозефа Гааса: «Не знаю, дойдут ли до вас эти строки. Мы сейчас начали отступать. Знаете ли вы, что такое отступление в русскую зиму? Наполеон это знал. Мы отступаем при 35-градусном морозе, кругом буря и снега. Сейчас так тяжело, болит сердце. Ветер сердито завывает, ноги и руки обморожены. Я больше не могу...»

* * *

Трудящиеся Туркмении внесли в фонд обороны страны 11 миллионов 371 тысячу рублей деньгами и на 51 миллион 267 тысяч рублей облигаций госзаймов. Колхозница сельхозартели «Красный Октябрь», Ашхабадского района, тов. Наееева Нур Набат внесла 1.400 граммов серебра, колхозница сельхозартели имени Кирова, Геок-Тепинского района, Огуль Сапар Дурдыева сдала золотые часы и 760 граммов серебряных украшений. Всего трудящиеся Туркмении внесли в фонд обороны 5 тонн серебра. Кроме того, колхозники и колхозы республики сдали в фонд обороны 15 тысяч голов крупного и мелкого скота. Один только колхоз «Двадцать лет Октября», Тахта-Базарского района, сдал 600 овец и коз.

ВЕЧЕРНЕЕ СООБЩЕНИЕ 6 ЯНВАРЯ

В течение 6 января на ряде участков фронта наши войска продолжали наступление и заняли несколько населенных пунктов. В ходе боев немецко-фашистским войскам нанесен большой урон в живой силе и технике.

За 5 января уничтожено 14 немецких самолетов, наши потери — 6 самолетов.

За 6 января под Москвой сбито 2 немецких самолета.

Наши корабли в Баренцевом море потопили два транспорта и один сторожевой корабль противника.

(Окончание на 3-й стр.)

ВСЕМ ОБЩЕСТВЕННЫМ ОРГАНИЗАЦИЯМ И ОТДЕЛЬНЫМ ЛИЦАМ, ПРИСЛАВШИМ НОВОГОДНИЕ ПОДАРКИ!

Бойцы, командиры и политработники Западного фронта горячо, от всего сердца благодарят вас за присланные в наш адрес новогодние поздравления и подарки.

Ваши поздравления и подарки мы приняли как выражение братской любви всего нашего великого народа к своей доблестной, героической Красной Армии.

Слова вашего сердечного новогоднего привета вдохновляют нас на новые подвиги, они звучат как призыв еще крепче бить фашистских извергов до полного их уничтожения.

Заверяем вас, дорогие товарищи, что за нами дело не станет, свой долг красного воина мы выполним, уничтожим всех оккупантов до единого. Вам же пожелаем успехов на трудовом фронте. Только дружными совместными усилиями фронта и тыла мы уничтожим разбойничью шайку Гитлера.

Окончательная победа будет за нами потому, что наши силы неисчислимы. Мы защищаем правое дело, нас осеняет непобедимое знамя Ленина, нас ведет к победе великий Сталин!

ВОЕННЫЙ СОВЕТ И ПОЛИТУПРАВЛЕНИЕ ЗАПФРОНТА.

Инициатива путевых обходчиков и их семей

Горхон — небольшая полевая станция на Восточно-Сибирской железной дороге. До начала войны горхонская дистанция пути считалась аварийным участком.

Все железнодорожники Горхона дружно взялись за введение образцового порядка в путевом хозяйстве. Они быстро провели текущий ремонт пути. Машинопутевая станция помогла им на отдельных околотках капитально отремонтировать путь.

Осенью по околоткам дистанции прошел вагон-измеритель, и после тщательной проверки путейцы Горхона получили отличную оценку. Им выдали паспорт готовности к зиме.

Зима в Забайкалье — суровый период для железнодорожников. 40—50-градусный мороз в этих местах сменяется злой пургой и снеговыми заносами. Путевые обходчики Горхона оказались на высоте своего положения. Они сами без путевых рабочих очищают снег.

Обходчикам большую помощь оказывают члены их семей. Жена т. Пальцова — Екатерина Николаевна, его старшая дочь Анна Ивановна и дочери-школьницы Вера и Нина помогают очищать снег на путях. Примеру семьи патриота Пальцова последовали многие домашние хозяйки Горхона.

И. ТУГУТОВ.

Восточно-Сибирская ж. д.

42. От Советского Информбюро. Окончание вечернего сообщения 6 января // Газета «Правда». – 7 января 1942 г. – № 7 (8778). – С. 3

43. В освобожденной Феодосии // Газета «Правда». – 7 января 1942 г. – № 7 (8778). – С. 3

ОТ СОВЕТСКОГО ИНФОРМБЮРО

ОКОНЧАНИЕ ВЕЧЕРНЕГО СООБЩЕНИЯ 6 ЯНВАРЯ

В освобожденной Феодосии

(От специального военного корреспондента «Правды»)

УКАЗ

ПРЕЗИДИУМА ВЕРХОВНОГО СОВЕТА СССР

О награждении работников Народного Комиссариата по Строительству

ОРДЕНОМ ЛЕНИНА

ОРДЕНОМ ТРУДОВОГО КРАСНОГО ЗНАМЕНИ

ОРДЕНОМ «ЗНАК ПОЧЕТА»

МЕДАЛЬЮ «ЗА ТРУДОВУЮ ДОБЛЕСТЬ»

МЕДАЛЬЮ «ЗА ТРУДОВОЕ ОТЛИЧИЕ»

Председатель Президиума Верховного Совета СССР М. КАЛИНИН.

Секретарь Президиума Верховного Совета СССР А. ГОРКИН.

Москва, Кремль. 6 января 1942 года.

Выпуск школы младших лейтенантов. На снимке — оглашение выпускного приказа.

Фото А. Вайферта.

НЕФТЬ ЕСТЬ, НЕФТЬ БУДЕТ

Беседа с народным комиссаром нефтяной промышленности СССР тов. СЕДИНЫМ

ДЕКАБРЬСКИЕ МОТИВЫ

(От специального военного корреспондента «Правды»)

П. ЛИДОВ.

Поезд идет в Москву

Е. БОРСКИЙ, Н. НОРИНСКИЙ.

Поезд Ростов—Москва.

Таран летчика Лукьянова

Г. ГРИГОРЕНКО.

НЕМЦЫ РАССТРЕЛИВАЮТ СВОИХ РАНЕНЫХ

П. СИНЦОВ.

М. МЕРЖАНОВ.

Феодосия, 6 января.

Поезда-бани для Красной Армии

Активные действия авиации Кавказского фронта

Ф. КОЗЫРЕВ.

44. Грозный обвинительный акт // Газета «Правда». – 8 января 1942 г. – № 8 (8779). – С. 1

45. От Советского Информбюро // Газета «Правда». – 8 января 1942 г. – № 8 (8779). – С. 1

Пролетарии всех стран, соединяйтесь!

Всесоюзная Коммунистическая Партия (больш.).

ПРАВДА

Орган Центрального Комитета и МК ВКП(б).

№ 8 (8779) Четверг, 8 января 1942 г. ЦЕНА 15 КОП.

ОЗВЕРЕЛЫЕ БАНДЫ НЕМЕЦКИХ ЗАХВАТЧИКОВ ГРАБЯТ МИРНОЕ НАСЕЛЕНИЕ ЗАХВАЧЕННЫХ ИМИ СОВЕТСКИХ СЕЛ И ГОРОДОВ, ИСТЯЗАЮТ И УБИВАЮТ СТАРИКОВ, ЖЕНЩИН И ДЕТЕЙ. КАЖДЫЙ ДЕНЬ МНОЖАТСЯ КРОВАВЫЕ ПРЕСТУПЛЕНИЯ НЕМЕЦКИХ ОККУПАНТОВ.

СОВЕТСКИЙ НАРОД НИКОГДА НЕ ПРОСТИТ ФАШИСТАМ И ИХ ПРИХВОСТНЯМ ЧУДОВИЩНЫХ ЗВЕРСТВ, НИКОГДА НЕ ЗАБУДЕТ ИХ СТРАШНЫХ ЗЛОДЕЯНИЙ. ЗА ВСЕ БУДЕТ ЗАПЛАЧЕНО СПОЛНА.

СМЕРТЬ ОЗВЕРЕЛЫМ НЕМЕЦКИМ БАНДИТАМ!

ГРОЗНЫЙ ОБВИНИТЕЛЬНЫЙ АКТ

ОТ СОВЕТСКОГО ИНФОРМБЮРО

УТРЕННЕЕ СООБЩЕНИЕ 7 ЯНВАРЯ

ВЕЧЕРНЕЕ СООБЩЕНИЕ 7 ЯНВАРЯ

Помощь жителям освобожденных районов

Развитие индивидуального огородничества

Бурильщики-скоростники

Победа подводников Севера

Собрание партийного актива гор. Ростова-на-Дону

46. В освобожденном Камыш-Буруне // Газета «Правда». – 8 января 1942 г. – № 8 (8779). – С. 2

47. Волки в овечьей шкуре // Газета «Правда». – 8 января 1942 г. – № 8 (8779). – С. 2

48. Хуже зверей! // Газета «Правда». – 8 января 1942 г. – № 8 (8779). – С. 2

49. Кровавый разгул немцев в оккупированных городах Украины // Газета «Правда». – 8 января 1942 г. – № 8 (8779). – С. 2

50. От Советского Информбюро. Вечернее сообщение 8 января // Газета «Правда». – 9 января 1942 г. – № 9 (8780). – С. 1

Пролетарии всех стран, соединяйтесь!

Всесоюзная Коммунистическая Партия (больш.).

ПРАВДА

Орган Центрального Комитета и МК ВКП(б).

№ 9 (8780) | Пятница, 9 января 1942 г. | ЦЕНА 15 КОП.

На ряде участков фронта Красная Армия продолжает наступление. За 6 дней января войска Юго-Западного фронта освободили от немецких оккупантов свыше 130 населенных пунктов, захватили новые трофеи и истребили более 8.000 фашистских солдат и офицеров.

Неустанно преследовать врага, окружать и истреблять фашистских разбойников!

СОВЕТСКИЙ ВОИН ОКРУЖЕН ЛЮБОВЬЮ И ЗАБОТОЙ ВСЕЙ СТРАНЫ

[illegible]

В ПОСЛЕДНИЙ ЧАС

ТРОФЕИ ВОЙСК ЮГО-ЗАПАДНОГО ФРОНТА ЗА ПЕРИОД С 1 ПО 6 ЯНВАРЯ 1942 г.

В боях с немецкими оккупантами войсками Юго-Западного фронта за период с 1 по 6 января 1942 года ЗАХВАЧЕНЫ следующие трофеи: орудий — 97, танков — 11, бронемашин — 3, минометов — 32, пулеметов — 106, автоматов — 50, винтовок — 326, автомашин — 86, мотоциклов — 86, велосипедов — 296, повозок с грузом — 79, радиостанций — 23, снарядов — 6.450 и отдельно 41 ящик со снарядами, мин — свыше 300 и отдельно 674 ящика с минами, винтовочных патронов — 309.000.

За этот же период УНИЧТОЖЕНО: 14 танков, 30 орудий, 5 самолетов, 60 станковых пулеметов, 417 автомашин, 6 автоцистерн с горючим, 510 повозок с военным грузом и два железнодорожных эшелона.

За время с 1 по 6 января немцы потеряли убитыми свыше 8 тысяч солдат и офицеров.

За это же время войсками Юго-Западного фронта освобождено от немецких оккупантов свыше 130 населенных пунктов.

СОВИНФОРМБЮРО.

ОТ СОВЕТСКОГО ИНФОРМБЮРО

УТРЕННЕЕ СООБЩЕНИЕ 8 ЯНВАРЯ

В течение ночи на 8 января наши войска вели бои с противником на всех фронтах.

[illegible]

ВЕЧЕРНЕЕ СООБЩЕНИЕ 8 ЯНВАРЯ

[illegible]

СЕССИЯ АКАДЕМИИ НАУК УКРАИНСКОЙ ССР

[illegible]

НОВЫЕ МЕСТОРОЖДЕНИЯ НЕФТИ

АЛМА-АТА, 8 января. (Корр. «Правды»). [illegible]

Красноречивый приказ германского командования

[illegible]

В. ВЕРХОВСКИЙ.

Помощь жителям освобожденных районов

РОСТОВ-НА-ДОНУ, 8 января. (Корр. «Правды»). [illegible]

СТРЕЛКОВЫЕ СОРЕВНОВАНИЯ НА ПЕРВЕНСТВО СТОЛИЦЫ

[illegible]

(ТАСС).

Преследуя отступающего противника, ломая его сопротивление, советские части продвигаются вперед. На снимках (слева направо): 1. Бойцы взвода тов. Кастрова пилят лес для постройки блиндажа. 2. Расчет зенитного орудия батареи лейтенанта Никифорова передвигает свою пушку на новую огневую позицию. 3. Связисты тов. Махонькова устанавливают связь части с наблюдательными пунктом.

Фото специального военного корреспондента «Правды» С. Струнникова.

51. Белорусский народ в борьбе с немецкими оккупантами // Газета «Правда». – 9 января 1942 г. – № 9 (8780). – С. 3

МЫ—ОРУЖЕЙНИКИ

ЛУЧШЕ УДОВЛЕТВОРЯТЬ МАТЕРИАЛЬНО-БЫТОВЫЕ НУЖДЫ ТРУДЯЩИХСЯ

КОНЦЕРТЫ ИЗ ПРОИЗВЕДЕНИЙ Д. ШОСТАКОВИЧА

ЗДЕСЬ ГОТОВЯТ ОБМУНДИРОВАНИЕ ДЛЯ НАШИХ БОЙЦОВ

В НОВОСИБИРСКОЙ ОБЛАСТИ МЕДЛЕННО РЕМОНТИРУЮТ ТРАКТОРЫ

УРАЛЬСКАЯ КАША

ПРОМАРТЕЛЬ ВЫПУСКАЕТ ДЕТАЛИ БОЕПРИПАСОВ

4 миллиона рублей дохода в одном колхозе

ИЗ ПОСЛЕДНЕЙ ПОЧТЫ

Фронтовой юмор

БЕЛОРУССКИЙ НАРОД В БОРЬБЕ С НЕМЕЦКИМИ ОККУПАНТАМИ

В результате Великой Октябрьской социалистической революции, после разгрома и изгнания немецких интервентов в 1918 году, благодаря поддержке и помощи могучего русского народа, из рук великих Ленина и Сталина впервые за свою историю Белоруссия получила государственную самостоятельность.

Годы советской власти в Белоруссии — это годы бурного роста производительных сил республики, строительства промышленности, расцвета сельского хозяйства, роста городов и рабочего класса, невиданного под'ема материального и культурного уровня жизни населения города и деревни, пышного расцвета национальной культуры и искусства.

* * *

22 июня фашистская Германия вероломно напала на Советский Союз. Белоруссия в числе первых приняла на себя удар германской военной машины.

[illegible]

П. К. ПОНОМАРЕНКО.
Секретарь ЦК КП(б) Белоруссии.

52. От Советского Информбюро. Утреннее сообщение 9 января // Газета «Правда». – 10 января 1942 г. – № 10 (8781). – С. 1

Пролетарии всех стран, соединяйтесь!
Всесоюзная Коммунистическая Партия (больш.).

ПРАВДА

Орган Центрального Комитета и МК ВКП(б).

№ 10 (8781) Суббота, 10 января 1942 г. ЦЕНА 15 КОП.

Комсомольцы и комсомолки, молодежь нашей Советской Родины! Шире развертывайте социалистическое соревнование, ознаменуйте XXIV годовщину Красной Армии новыми производственными достижениями! Молодые патриоты! Все силы—на помощь фронту, все силы—на разгром немецких оккупантов!

ОБРАЗЦОВО ПОДГОТОВИТЬСЯ К ВЕСЕННИМ ПОЛЕВЫМ РАБОТАМ

ВСЕ ДЛЯ ФРОНТА!

Годовщине Красной Армии—достойную встречу!

Письмо комсомольцев и молодежи автозавода им. Сталина ко всей молодежи Советского Союза

Обращение молодежи обсуждено на цеховых, сменных собраниях и принято всем коллективом завода.

Вручение орденов Союза ССР

ОТ СОВЕТСКОГО ИНФОРМБЮРО

УТРЕННЕЕ СООБЩЕНИЕ 9 ЯНВАРЯ

В течение ночи на 9 января наши войска вели бои с противником на всех фронтах.

* * *

Наша часть, действующая на одном из участков Западного фронта, ведя ожесточенные бои с противником, овладела 4 населенными пунктами и захватила трофеи: 19 пулеметов, пушку, 2 миномета, 160 винтовок, 8.000 патронов, 5 радиостанций и много другого военного имущества. На другом участке фронта часть тов. Селезнева выбила противника из 3 населенных пунктов, разгромила штаб немецкого батальона, уничтожила 2 танка и захватила орудие, миномет, 27 пулеметов, 3 мотоцикла, 8.000 снарядов. На поле боя осталось около 300 трупов вражеских солдат и офицеров.

* * *

При взятии города Мещовска нашими бойцами, по предварительным подсчетам, захвачено 16 орудий, 1.000 снарядов, 13 автомашин, 20 мотоциклов, много пулеметов, винтовок и другого военного имущества. Истреблено 2 батальона пехоты противника.

* * *

Бойцы тов. Батва (Ленинградский фронт) за 5 дней боевых действий в тылу у противника уничтожили 20 вражеских автомашин, 10 повозок с боеприпасами и истребили 250 немецких солдат и офицеров.

ВЕЧЕРНЕЕ СООБЩЕНИЕ 9 ЯНВАРЯ

Крым. Отступая под ударами частей Красной Армии из города Керчи, фашистские оккупанты побросали вооружение, военное имущество. На снимках: ...

53. Месть подлым выродкам // Газета «Правда». – 10 января 1942 г. – № 10 (8781). – С. 2

54. Зверства гестаповцев // Газета «Правда». – 10 января 1942 г. – № 10 (8781). – С. 2

НА ФРОНТАХ ОТЕЧЕСТВЕННОЙ ВОЙНЫ

Месть подлым выродкам

Калининский фронт.

Б. ПОЛЕВОЙ.

ЗВЕРСТВА ГЕСТАПОВЦЕВ

М. МЕРЖАНОВ.

БОЛЬШОЙ СЧЕТ

Западный фронт.

Л. МИТНИЦКИЙ, М. ТАРАСОВ.

Действующая армия. Автоматчики ведут огонь по противнику. Фото А. Агеев.

ПАРТИЙНАЯ ЖИЗНЬ

Большевик Яков Мотин

Я. А. Мотин.

Северо-Западный фронт.

Ал. ИСБАХ.

Действенная агитация

Секретарь горкома ВКП(б).

Г. УХМЫЛОВ.

Город N

НА ПРАВОМ ФЛАНГЕ

Северный фронт.

Н. БРАЖНИН.

55. Проклятие // Газета «Правда». – 10 января 1942 г. – № 10 (8781). – С. 3

ПРОКЛЯТИЕ

Елена КОНОНЕНКО.

БОЙЦЫ

Н. ВОРОНОВ.

Действующая армия. Лейтенант Б. Тимофеев показывает колхозникам ручной пулемет, отбитый у немцев. Фото Я. Рюмкина.

Инициатива советских патриоток

ЖЕНЩИНЫ НА «ТАФУИНЕ»

ВЛАДИВОСТОК, 9 января. (Корр. «Правды»).

ЗАМЕНА УШЕДШИХ НА ФРОНТ

ИВАНОВО, 9 января. (Корр. «Правды»).

Отряды всевобуча на лыжах

УЛАН-УДЭ, 9 января. (Корр. «Правды»).

НОВАТОРЫ

АННА КАРАВАЕВА.

НА КОНЦЕРТАХ УКРАИНСКИХ МАСТЕРОВ

М. ЛЬВОВ.

Подготовка истребителей танков

М. ЗИМЯНИН.

Заведующий военным отделом ЦК ВЛКСМ.

СУД. СПЕКУЛЯНТЫ

И. САМАРИН.

Саратов.

Пролетарии всех стран, соединяйтесь!

Всесоюзная Коммунистическая Партия (больш.).

ПРАВДА

Орган Центрального Комитета и МК ВКП(б).

№ 26 (8797) | Понедельник, 26 января 1942 г. | ЦЕНА 15 КОП.

Войска Западного фронта с 16 по 25 января освободили от немецких оккупантов 694 населенных пункта, захватили большие трофеи и истребили свыше 12 тысяч солдат и офицеров. Огромные потери фашисты несут и на других фронтах.

Не давая врагу передышки, доблестные советские воины неустанно продвигаются вперед, уничтожая живую силу и технику немецких оккупантов.

РАСТУТ, КРЕПНУТ ПАРТИЙНЫЕ ОРГАНИЗАЦИИ КРАСНОЙ АРМИИ

Семь месяцев идет ожесточенная война советского народа с немецко-фашистскими захватчиками—самыми злейшими и кровожадными врагами нашей родины и всего прогрессивного человечества. Семь месяцев героически сражаются доблестные советские воины за честь, свободу и независимость нашей отчизны.

Война — суровое испытание для любого государства. Она послужила серьезной проверкой крепости и устойчивости советского строя, проверкой прочности связи партии с широкими массами народа, испытанием ее авторитета в народной толще. Это испытание наша страна, наш строй, наша партия блестяще выдержали. В дни войны советский народ под руководством партии большевиков нашел в себе достаточно сил и решимости, чтобы превратить всю нашу страну в единый боевой лагерь, сплоченный крепко-накрепко вокруг большевистской партии и советского правительства, вокруг товарища Сталина. Подобно тому, как в мирной обстановке партия большевиков руководила титанической созидательной работой советского народа, она в дни величайших сражений руководит всем делом вооруженной борьбы с врагом. Лучшие сыны родины—цвет советского народа, находящийся в Красной Армии,—еще теснее, еще крепче чувствуют свою кровную, неразрывную связь с партией Ленина—Сталина. Ярким свидетельством этого является огромный поток заявлений советских воинов, желающих вступить в ряды большевистской партии.

Командир огневого взвода тов. Смирнов в своем заявлении написал: «Прошу партийную организацию принять меня в ряды большевистской партии. Я клянусь перед родиной, что буду беспощадно истреблять фашистскую свору, не щадя своей крови и самой жизни». Красноармеец-автоматчик Слюсаренко заявил в партийную организацию: «Моя жизнь принадлежит партии. Об этом я всегда думаю, когда иду в атаку. Прошу парторганизацию принять меня в кандидаты ВКП(б). Заверяю, что звание коммуниста оправдаю в боях за родину». Десятки тысяч подобных заявлений поступают в армейские партийные организации.

Хочу быть членом великой партии Ленина — Сталина, если погибну в бою, считайте меня коммунистом, — таково желание, таков обет лучших бойцов и командиров Красной Армии. В суровые дни отечественной войны верные сыны нашей родины, отважные воины, героически сражающиеся с немецко-фашистскими ордами, думают о большевистской партии, неразрывно связывают свою судьбу с партией Ленина — Сталина, живут мыслью о партии, сознавая, что дело нашей партии — дело их жизни.

Все лучшее, чем располагает советская страна, двинуто на дело вооруженной борьбы против врага. Все лучшие, проявившие себя в боях воины Красной Армии стремятся вступить в партию большевиков, являющуюся руководящим ядром тыла и фронта. Никакие лишения, никакие невзгоды, никакие жертвы не страшат доблестных воинов. Они идут за партией Ленина — Сталина. Они идут в бой против заклятого врага с гордым сознанием правоты нашего дела, с непоколебимой уверенностью в нашей победе.

Наступление Красной Армии рождает огромный политический под'ем в стране, новый энтузиазм в рядах советских воинов. Сталинские идеи полного разгрома гитлеровской грабьармии все больше и больше овладевают массами бойцов и командиров, двигая их на подвиги во славу советского оружия. И никогда не была так крепка связь широких народных масс с нашей партией, как теперь. Еще больше выросла тяга бойцов и командиров в партию. Из месяца в месяц растет число заявлений с просьбой о принятии в партию. Если за ноябрь количество желающих вступить в партию принять за 100, то в декабре 1941 года было подано заявлений о приеме в партию 200, то-есть приток заявлений за один месяц увеличился вдвое.

За время освободительной войны Центральный Комитет ВКП(б) принял три важных постановления, направленных к росту партийных организаций Красной Армии за счет отличившихся в боях советских воинов. Во-первых, разрешено давать рекомендации отличившимся в боях, если рекомендующие знают их и менее года; во-вторых, установлен порядок принятия на постоянный партийный учет при пред'явлении партийных билетов и, в-третьих, разрешено принимать в члены ВКП(б) отличившихся в боях после трехмесячного кандидатского стажа. Эта забота Центрального Комитета ВКП(б) идет навстречу самым заветным стремлениям лучших красноармейцев и командиров, желающих вступить в стальные ряды большевиков, стать кандидатами и членами коммунистической партии.

Решения Центрального Комитета ВКП(б) создали еще более благоприятные условия для организационного закрепления политического роста красноармейцев и командиров. Но не все военные комиссары, политические отделы и партийные организации в Красной Армии полностью использовали эти решения для поднятия партийной работы, для организационного укрепления ротных партийных организаций. В директиве Главного политического управления Красной Армии предлагается «поставить перед всеми парторганизациями частей задачу создать в ротах полнокровные партийные организации». Некоторые военкомы и начальники политотделов не занимаются вопросами приема в партию, оставляя организационную партийную работу на самотек. Как видно, им невдомек, что без повседневной, настойчивой организационной работы, без тщательного индивидуального отбора желающих вступить в ряды партии, без быстрого, свободного от волокиты приема их в партийную семью, без строгого партийного учета каждого коммуниста нельзя создать и укрепить ротные партийные организации, нельзя сделать их полнокровными, действенными организациями, которые активно помогают командирам высоко нести знамя победы своих подразделений.

За последнее время заметно вырос приток заявлений о приеме в партию, в частности **в стрелковых частях**. Так, например, в связи с наступлением на одном из участков Южного фронта в полку стрелковой дивизии только за последние дни подали заявления с просьбой о принятии в партию 112 человек, а в другом полку той же дивизии — 92 человека. В эти же дни в одной из танковых бригад подали заявления о приеме в партию 150 танкистов. При таком большом числе желающих вступить в партию увеличивается опасность огульного, кампанейского подхода к отбору действительно отличившихся в боях красноармейцев и командиров. Партийные организации, политические отделы, военные комиссары и партийные комиссии должны помнить и строго выполнять требования партии при приеме новых членов партии. Тщательный индивидуальный отбор — закон для всех организаций.

Бой за советскую родину, за дело Ленина—Сталина—лучшая проверка действительных стремлений и качеств человека. Фронт роднит людей. Боевая обстановка сближает их. В бою, в походах скорее познаются человеческие качества. Отвага и геройство, проявленные в боях, — наилучшее доказательство преданности данного бойца и командира партии Ленина — Сталина, верности его интересам родины. И прав член ВКП(б) майор тов. Ремизов, который в своей рекомендации написал: «Знаю младшего сержанта Полетаева с начала отечественной войны. Не раз я был свидетелем, как он, рискуя жизнью, набрасывался на группы вражеских солдат и выходил победителем. Уверен, что тов. Полетаев, став коммунистом, будет драться еще лучше и бесстрашнее и оправдает это высокое звание героической борьбой».

Люди, образцово выполнившие приказы командования на фронте борьбы с немецкими захватчиками и проявившие при этом геройство и отвагу, должны быть максимально приближены к партийным организациям. Они должны быть основным резервом, пополняющим нашу партию стойкими борцами, готовыми драться с врагами родины до последнего дыхания.

Многие красноармейцы и командиры приходят в партию через комсомол. Ленинский комсомол воспитал сотни тысяч юношей, храбро сражающихся на фронтах вооруженной борьбы. Сотни комсомольцев за проявленную отвагу и героизм в борьбе с немецко-фашистскими захватчиками удостоены звания Героя Советского Союза. Тысячи комсомольцев награждены орденами и медалями СССР. Армейский комсомол — верный помощник партийной организации. Он — резерв партии в Красной Армии. На рост партии за счет комсомольцев Красной Армии должны обратить самое серьезное внимание комиссары, политорганы, партийные и комсомольские организации.

Растет и крепнет партийная организация Красной Армии. Большевистская партия собрала в рядах Красной Армии лучшие свои силы. Коммунисты на фронте — в первых рядах, на наиболее ответственных и опасных участках. Они идут на штурм врага во главе масс. Верные сыны родины, бойцы и командиры, громя врага, не перестают думать о партии. Желание сражаться, а если нужно, и умереть коммунистом, — великое желание. Оно множит подвиги советских бойцов, оно является неисчерпаемым родником энтузиазма, отваги и геройства.

Нефтяники выполняют свои обязательства

БАКУ, 25 января. (**Корр. «Правды»**). С первых дней отечественной войны рабочие Бакинских промыслов обещали давать фронту столько горючего, сколько потребуется. Теперь этот боевой лозунг стал традицией и является основным в социалистических обязательствах, взятых нефтяниками к XXIV годовщине РККА.

Нефтяники восьмого промысла треста «Сталиннефть» за 25 дней января добыли на две тысячи тонн нефти больше, чем за то же время в декабре минувшего года. Всевозможными способами они заставляют старые скважины увеличивать свой дебит в 2—3 раза. Так, бригада мастера тов. Баба Сафарова в малодебитных скважинах №№ 2416 и 2546 произвела новый забой, немного выше прежнего, и получила 25 тонн чистой нефти в сутки.

Замечательно работают нефтяники 6-го промысла треста «Ленипнефть». Следом за своим соседом—7-м промыслом они завершили январское задание на шесть дней до срока. Бригады мастеров тт. Иванова и Юсупа Сейдали ежедневно добывают нефти на 37 проц. больше плана. До конца месяца промысел даст дополнительно несколько тысяч тонн горючего.

ОЧЕРЕДНАЯ ЛОЖЬ ГИТЛЕРОВСКОГО КОМАНДОВАНИЯ

23 января с. г. берлинское радио передало сообщение, свидетельствующее об явном умственном расстройстве гитлеровцев, вызванном неудачами немецких войск на советско-германском фронте. В этом сообщении приведены смехотворные данные о том, что советские войска за последние 6 недель якобы «потеряли 1 миллион человек». Эти высосанные из пальцев цифры не имеют ничего общего с действительностью. На самом деле советские войска за указанный срок потеряли убитыми около 30.000 человек. Для чего, спрашивается, гитлеровские шулера и фальшивомонетчики сфабриковали заведомо лживые данные о потерях советских войск? Разумеется, для того, чтобы скрыть огромные, непоправимые потери, понесенные немецкими войсками на советско-германском фронте. Как известно, гитлеровцы с 6 декабря по 15 января потеряли только убитыми 300.000 солдат и офицеров. Трудно поддаются учету потери немецких войск ранеными, обмороженными и больными. Несомненно, что эти потери велики.

Свои неудачи на советско-германском фронте гитлеровские дурачки пытаются прикрыть мифическими сообщениями, баснями о советских потерях. Напрасные потуги. Кстати говоря, косвенно огромные потери немецких войск подтвердило германское информационное бюро, 21 января сообщив, что, «учитывая тяжелые оборонительные бои на советско-германском фронте, начальник германской полиции Гиммлер распространил запрещение, касающееся танцев, на танцовальные кружки, даже не имеющие общественного характера».

Палач Гиммлер напрасно беспокоится, запрещая танцы. В Германии едва ли теперь найдется много желающих танцовать, так как почти в каждой немецкой семье есть жертвы преступной и кровавой политики Гитлера. Разве до танцев теперь истекающему кровью, пухнущему от голода, мрущему от болезней населению Германии?

СОВИНФОРМБЮРО.

В ПОСЛЕДНИЙ ЧАС

Трофеи войск Западного фронта за период с 16 по 25 января 1942 г.

В боях с немецкими оккупантами войсками Западного фронта за период с 16 по 25 января 1942 года ЗАХВАЧЕНЫ следующие трофеи: танков — 69, орудий — 268, минометов — 49, пулеметов — 384, автоматов — 142, винтовок — 1.842, снарядов — 107.223 и 189 ящиков со снарядами, мин — 3.734 штуки и 41 ящик с минами, патронов — 1.950.780 штук и 62 ящика с патронами, гранат — 3.721 штука и 7 ящиков с гранатами, авиабомб — 20 тысяч штук, осветительных патронов — 1.100 штук и отдельно 26 ящиков, пороха — 109 килограммов и отдельно 104 ящика, бронемашин — 5, автомашин — 1.979, мотоциклов — 196, велосипедов — 614, бензоцистерн — 6, тракторов и тягачей — 60, прицепов — 36, повозок — 312, лошадей — 349, радиостанций — 10, зарядных ящиков — 24, седел — 97, бензобочек — 3.114, бумаги разной — 140 тонн, телеграфной ленты — 80 тысяч штук, целлулоида — 157 тонн, канифоли — 30 тонн, 50 вагонов медных гильз артиллерийских, 150 вагонов снарядовой укупорки, 25 вагонов колючей проволоки, 2 платформы частей к танкам, 1 платформа частей к автомашинам, 13 платформ и 1 вагон с заводским оборудованием, 13 паровозов, 287 вагонов и платформ, 2 снегоочистителя, 4 вагона с велосипедами, мотоциклами и химбаллонами, 1 вагон лыж-полозьев под колеса.

За время с 16 по 25 января немцы потеряли убитыми свыше 12.000 солдат и офицеров.

За это же время войсками Западного фронта освобождено от немецких оккупантов 694 населенных пункта.

СОВИНФОРМБЮРО.

ОТ СОВЕТСКОГО ИНФОРМБЮРО

УТРЕННЕЕ СООБЩЕНИЕ 25 ЯНВАРЯ

В течение ночи на 25 января наши войска продолжали вести активные боевые действия против немецко-фашистских войск.

* * *

Подразделение тов. Устинцева (Западный фронт) зашло в тыл противнику и после ожесточенной схватки заняло село П. Разведчики установили, что из соседней деревни приближается отступающая вражеская колонна. Организовав засаду, тов. Устинцев приказал открыть огонь тогда, когда немцы приблизились на 30—40 метров. В результате неожиданного удара наших бойцов противник потерял 200 солдат и офицеров.

* * *

Наша часть, действующая на одном из участков Ленинградского фронта, за один день уничтожила 5 вражеских дерево-земляных огневых точек, 6 блиндажей, 7 станковых пулеметов и захватила 2 орудия, 15 пулеметов, миномет и 5 противотанковых ружей. Противник потерял 400 солдат и офицеров.

* * *

В бою за деревню Н.-Борисово танк младшего лейтенанта Анатолия Котлярова вместе с пехотным десантом на полном ходу ворвался в расположение противника и отрезал ему пути отхода. Вместе с бойцами десанта танковый экипаж тов. Котлярова уничтожил в этом бою 4 вражеских миномета, несколько пулеметов и перебил до 300 немецких солдат.

* * *

Взвод автоматчиков подразделения младшего лейтенанта Титова за последние 2 дня боев уничтожил 14 немецких пулеметных расчетов и захватил все их пулеметы в полной исправности.

* * *

Лыжный партизанский отряд товарища Ч., действующий в одном из районов Ленинградской области, захваченных немцами, заминировал ряд участков дороги. В течение трех дней на минах взорвались 2 немецких танка и 3 грузовых автомашины с горючим. Группа партизан этого же отряда взорвала железнодорожное полотно и мотодрезину с тремя груженными платформами. Во время боя с немецким отрядом партизаны истребили несколько десятков гитлеровских солдат.

* * *

Пленный фельдфебель 6 роты 141 немецкого горно-егерского полка Иозеф Вальх рассказал: «Мы очень мерзнем. Число обмороженных солдат непрерывно возрастает. Заметно расшаталась дисциплина. Недавно у нас расстреляли одного солдата за отказ итти на пост. У солдат очень подавленное настроение».

* * *

Немецкому солдату Карлу Вернерт недавно писала его мать: «Так тяжело думать о том, что нас ждет впереди, что я хотела бы лучше умереть. Так же чувствует себя и отец. Война, наверное, кончится тогда, когда нас всех перебьют и у Германии не останется ни одного солдата».

* * *

Пробравшиеся сквозь линию фронта жители Украины рассказывают о чудовищных зверствах, чинимых гитлеровцами в Киеве. В городе царит голод. Цветущая украинская столица превращена немцами в застенок, где ежедневно расстреливают сотни людей. Недавно немцы с провокационной целью подожгли городские рынки. Во время пожара гитлеровцы расстреляли на улицах свыше 400 человек. Из города вывезено все ценное, что можно было отобрать у жителей. Люди умирают на улицах от голода и холода.

* * *

Население немецкого города Нейссе за последние полгода уменьшилось на одну треть. Значительная часть молодежи города погибла на фронте. За шесть месяцев в Нейссе умерли голодной смертью и покончили жизнь самоубийством на почве нужды 179 жителей. 43 процента всех детей города больны туберкулезом. Смертность детей возросла в несколько раз.

ВЕЧЕРНЕЕ СООБЩЕНИЕ 25 ЯНВАРЯ

В течение 25 января наши войска вели упорные бои с противником. Наши части вновь продвинулись вперед, заняли несколько населенных пунктов и в числе их г. **Невидово** (на железнодорожной магистрали Ржев—Великие Луки).

За 24 января уничтожено 39 немецких самолетов. Наши потери — 11 самолетов.

Наши корабли в Баренцовом море потопили транспорт противника водоизмещением 5.000 тонн.

* * *

За 24 января части нашей авиации уничтожили 4 вражеских танка, 3 бронемашины, 280 автомашин с пехотой и грузами, 130 повозок с боеприпасами, 3 полевых орудия с прислугой, разрушили 5 железнодорожных эшелонов, рассеяли и частью истребили 3 батальона пехоты и эскадрон конницы противника.

* * *

Кавалерийская часть под командой тов. Фактора (Западный фронт) атаковала после артиллерийской подготовки усиленный батальон немецкой пехоты, оборонявший село К. Противник обратился в бегство, бросив 33 автомашины с военным грузом и большое количество оружия. На другом участке наша часть отбила контратаку немцев. Враг потерял только убитыми 200 солдат и офицеров.

* * *

Наша часть, действующая на одном из участков Ленинградского фронта, преодолев упорное сопротивление немцев, выбила их из сильно укрепленного оборонительного узла. Противник понес большие потери.

* * *

13 лыжников-автоматчиков во главе с красноармейцем Н. Ивановым ворвались в занятый немцами населенный пункт и уничтожили 80 вражеских солдат и офицеров.

* * *

Партизанский отряд тов. Б., действовавший в ныне освобожденных от немцев районах Тульской и Московской областей, активно помогал Красной Армии громить гитлеровских захватчиков. В хуторе М. партизаны, перебив часовых, взорвали немецкий продовольственный склад. Несколько дней спустя бойцы отряда заметили в неубранном конопляном поле 4 вражеских танка. Незаметно подойдя к ним, партизаны забросали машины противотанковыми гранатами. В результате уничтожено 2 танка и убито 8 гитлеровских танкистов. Партизанская разведка установила, что на станции В. находится группа пленных красноармейцев под охраной крупного немецкого отряда. Выбрав момент, когда немцы расположились обедать, партизаны с трех сторон напали на врага. Оставив 27 убитых, немцы в панике разбежались. Партизаны освободили несколько десятков красноармейцев.

* * *

Наши войска захватили приказ командира 422 полка 126 немецкой пехотной дивизии от 5 января, обращенный к офицерам. В этом приказе говорится: «После семимесячных боев офицерский состав полка утомлен и расстроен. Кроме того, много офицеров убито и ранено. Господа офицеры, прибывшие к нам из запаса, не имеют опыта. Бои при отступлении заметно ослабили дисциплину. Обращение с материальной частью, оружием, приборами противоречит состоянию запасов и сырья. Как тяжело было терять при отступлении материальную часть... У нас часто бывает, что полковые приказы не выполняются. Бывает, что офицеры возражают против приказов. Подчиненные разрешают себе самоуправства. Причину этих явлений я нахожу, как уже сказано выше, в переутомлении офицеров и частично в их неопытности. Но мы все должны себя заставить преодолеть это состояние. Для этого надо офицерам, которые себя плохо чувствуют, стиснуть зубы».

Совет, который преподнес битый командир полка своим офицерам, как нельзя лучше характеризует состояние гитлеровских войск.

* * *

Колхозы Кемеровского района, Новосибирской области, выполнив свои обязательства по сдаче хлеба, продали государству 160 тысяч пудов зерна. Колхозы Тяжинского района, той же области, продали государству 100 тысяч пудов хлебных излишков.

Западный фронт. Немецкие дальнобойные орудия, захваченные нашими частями в Волоколамском районе, Московской области.

Фото оператора Союзкинохроники П. Касаткина.

Подвиг капитана Половчиня

СЕВЕРО-ЗАПАДНЫЙ ФРОНТ, 25 января. (Спец. корр. ТАСС). Подразделению танков под командой капитана Половчиня было дано задание вместе с батальоном старшего лейтенанта Барышникова разбить группировку противника и уничтожить наступающих немцев. Капитан Половчиня посадил пехоту на танки и быстро двинулся к селу Л. под Андреаполем. Разведка донесла, что в селе—скопление крупных сил противника, а за селом по дороге на протяжении нескольких километров сгрудились обозы и автомашины немцев.

Половчиня приблизился к селу на 200 метров. Пехота соскочила с танков. Командирский танк ворвался в село, кося фашистов налево и направо. Потом начал крошить автомашины, повозки, пушки, минометы на дороге.

На протяжении почти 3 километров продолжал танк свой губительный для фашистов путь. Потом Половчиня, видя, что танк оторвался от танковой колонны и пехоты, решил повернуть назад. Во время разворота машина остановилась. Ее облепили немцы. Они заткнули смотровые щели, накинули на танк брезентовую палатку, пропитанную бензином, насовали промасленных тряпок на моторную группу. Фашисты подожгли палатку, рассчитывая сжечь машину. Но механик-водитель Пушкарский мастерски развернул машину вслепую. Порывом ветра горящую палатку сорвало с башни. Пожар был предотвращен. Танк опять врезался в гущу немцев, давя их гусеницами и уничтожая из пушки и пулеметов.

В страхе более 30 немцев забились в подвал церкви. Героический экипаж танка выскочил наружу и вместе с пехотинцами ворвался в подвал. Немцы все до одного были уничтожены. Более 40 немцев спрятались в одном из домов. Огнем танка, а потом штыками они тоже были поголовно истреблены. Село было очищено от немцев.

Славный экипаж танка уничтожил около 200 немцев, захватил 52 автомата, 97 повозок, 42 лошади, уничтожил 2 пушки, 3 пулемета и 6 минометов. Танк вел бой с 4 часов дня до 12 часов ночи и вышел из этого боя с незначительными повреждениями.

Командование об'явило экипажу танка благодарность.

К. ГОРБУНОВ.

Доблесть и отвага советских воинов

ЮГО-ЗАПАДНЫЙ ФРОНТ. 25 января. (**Спец. воен. корр. «Правды»**). На одном из участков фронта наши части к исходу вчерашнего дня освободили от немецких захватчиков еще шесть населенных пунктов. Противник оказывает упорное сопротивление, стараясь всеми силами удержаться на новых рубежах. С лихорадочной быстротой он возводит укрепления, но наши бойцы, ломая все преграды, неудержимо продвигаются вперед.

Бесстрашно сражается с фашистами красноармеец Зубченко. За два дня боев он уничтожил два станковых пулемета с расчетами, один миномет и большую группу солдат противника. Образец отваги показал во вчерашнем сражении лейтенант Никитин. Ведя свое подразделение в бой, он лично уничтожил трех вражеских офицеров, захватил станковый пулемет, который тут же повернул против отступающих немцев. Несколькими очередями он сразил 30 гитлеровских разбойников.

В части, где комиссаром тов. Богатьков, бессмертной славой покрыли себя артиллеристы-наводчики Артемчук и Берзило. На их батарею неслась колонна немецких танков, за ними — пехота. Во вражеские машины полетели снаряд за снарядом. Артемчук прямой наводкой подбил три танка, Берзило — два, остальные повернули обратно. На исходе сражения осколками вражеских снарядов оба мужественных бойца были убиты. Они погибли смертью героев, но не пропустили врага.

Успешно действуют против немцев отряды лыжников. Они проникают в тыл врага и наносят ему чувствительные удары. В части, где комиссаром тов. Смирнов, смелый рейд в расположение противника совершил отряд лыжников под командованием лейтенанта Черненко. Ночью он ворвался в село, занятое немцами, и принялся истреблять фашистских головорезов. Сам Черненко лично уничтожил два вражеских ДЗОТ'а, 11 солдат и, кроме того, захватил один пулемет.

У. ЖУКОВИН.

57. От Советского Информбюро. Вечернее сообщение 26 января // Газета «Правда». – 27 января 1942 г. – № 27 (8798). – С. 1

Пролетарии всех стран, соединяйтесь!

Всесоюзная Коммунистическая Партия (больш.).

ПРАВДА

Орган Центрального Комитета и МК ВКП(б).

№ 27 (8798) | Вторник, 27 января 1942 г. | ЦЕНА 15 коп.

Героическая Красная Армия сломила вражеский натиск на Москву, отбросила гитлеровских захватчиков от столицы, полностью освободила районы Московской области от немецко-фашистских оккупантов.

Бойцы и командиры Красной Армии! Продолжайте гнать немецких бандитов с советской земли, преследуйте и уничтожайте живую силу врага, крушите его технику!

Московская область очищена от гитлеровского зверья

Доблестные воины Красной Армии вышибли последних немецко-фашистских захватчиков из пределов Московской области. Над всеми городами и селами нашего родного Подмосковья вновь гордо реет советское знамя.

Здесь, под Москвой, кровожадный палач Гитлер, вероломно бросивший свои разбойничьи орды на нашу родину, рассчитывал нанести решающий удар. Но не сбылись эти планы врага. Здесь, под Москвой, мудростью великого Сталина, неувядаемым героизмом славных советских воинов, выдержкой и решимостью защитников столицы, непреклонной волей всего советского народа было положено начало разгрома немецко-фашистской армии.

Дважды немцы пытались наступать на советскую столицу, дважды они концентрировали ударный кулак из танковых и механизированных дивизий для захвата Москвы. В начале октября Гитлер собрал все свои резервы, множество танков и авиации и начал наступление на Москву, заранее расхвастывшись, что еще задолго до начала зимы советская столица будет в руках немцев. Но Гитлер жестоко просчитался. С величайшим героизмом советские люди дрались на подступах к Москве, задержали врага, заставили его остановиться.

Раз'яренный неудачей своего плана, Гитлер в середине ноября начал второе генеральное наступление на Москву. Немцы вновь собрали десятки дивизий, почти все свои танки, артиллерию и, не считаясь ни с чем, стремились еще до зимы «разделаться» с советской столицей. Настали трудные и суровые дни и недели в жизни нашей столицы, в жизни всех советских людей. Днем и ночью сооружались баррикады, порой без отдыха и сна рабочие трудились на фабриках и заводах, изготовляя оружие для тех, кто дрался на передовой линии.

Днем и ночью смелые сталинские соколы сторожили в воздухе над Москвой и вокруг Москвы, сбивая фашистских стервятников, не давая им прорваться к Москве. Нашим войскам на подступах к Москве приходилось выдерживать яростный натиск гитлеровских орд. Наши воины дрались, не зная страха, презирая смерть, смело идя на смерть во имя жизни нашей родины, во имя победы над коварным и ненавистным врагом.

Многие тысячи русских людей временно попали под иго немецких оккупантов. Счастливая и цветущая московская земля обагрилась кровью невинных жертв немецко-фашистских палачей. Дни и ночи не стихали стоны замученных, истерзанных и обездоленных людей.

Гитлеровские разбойники творили бессмысленные разрушения, превращая в груды пепла тысячи домов и хозяйственных построек. Они взорвали замечательный памятник русского зодчества — храм Новый Иерусалим, сожгли Бородинский музей, разрушили в г. Клину дом, где жил и творил русский композитор Чайковский. Гитлеровцы уничтожили и сожгли в Московской области 760 школ, свыше 160 больниц, сотни детских яслей, более 800 изб-читален, клубов, кинотеатров и библиотек.

В ответ на зверства и насилия, злодеяния и виселицы советские люди уходили в лес в партизанские отряды, взрывали мосты, склады, нарушали коммуникации врага, уничтожали фашистских солдат и офицеров, как бешеных псов. Большевики Подмосковья становились вожаками партизанских отрядов, они с честью несли великое знамя народного мщения.

Наши воины, отбивавшие яростные атаки врага на фронте, наши люди, готовившие оружие на фабриках и заводах, наши партизаны, боровшиеся с врагом в его тылу,— все помнили великий призыв товарища Сталина, прозвучавший 7 ноября на Красной площади: вперед, к победе! В дни самых суровых испытаний, в минуты наиболее грозной опасности бойцы на фронте и рабочие в столице знали: Сталин с нами, он здесь же, в Москве, он кует грядущий разгром врага, грядущую победу над врагом. И это сознание удесятеряло силы, вливало новую бодрость в сердца, вдохновляло людей на подвиги отваги, мужества и героизма.

«Что говорить, трудные дни переживала Москва, а вместе с нею и вся страна. Враг на одном фланге захватил Яхрому, на другом подходил к Кашире. Но и в эти трудные дни наш народ, наша армия ни на минуту не сомневались в том, что враг будет остановлен, отброшен и разбит.

Не сомневались, товарищи, ибо крепко верили в свои силы и в силу гения нашего вождя и полководца товарища Сталина» (А. С. Щербаков).

Товарищ Сталин с гениальной прозорливостью разработал и осуществил грандиозный план контрнаступления против врага, рвущегося к родной нашей Москве. Вождь народа и Красной Армии руководил выполнением этого плана, создав все условия для мощного удара наших войск по фашистским разбойничьим ордам.

Второе наступление гитлеровских полчищ на Москву потерпело полное крушение и завершилось разгромом десятков немецких дивизий. Под ударами наших войск немцы побежали, бросая на своем пути танки, орудия, автомобили, вооружение, боеприпасы, устилая дорогу на запад тысячами трупов немецких солдат и офицеров. Наши войска, не останавливаясь, преследуют врага, преодолевая его сопротивление, разрушая укрепленные гнезда, выгоняя его из деревень и городов.

В неугасимой памяти народной вечно будет сверкать великая эпопея защиты Москвы, исключительная твердость духа, проявленная массами, стойкость и самопожертвование тысяч людей во имя спасения родной земли.

Народ никогда не забудет генерала Ивана Панфилова, павшего в борьбе с врагом. Пусть знает весь советский народ священные имена, которые будут передаваться из поколения в поколение, как символ преданности родине, как вершина человеческой богатырской силы. Это — 28 гвардейцев из дивизии имени генерала Панфилова, которые провели неслыханный в истории бой с танками. Они занимали рубеж, на который двинулось несколько десятков немецких танков. Гвардейцы подбили 18 танков противника, они все пали смертью храбрых в бою, но не отступили ни на шаг. Среди них были русские, украинцы и казахи — живое воплощение ленинско-сталинской дружбы народов Советского Союза. Вот их имена: Василий Георгиевич Клочков, Иван Евстафьевич Добробабин, Иван Алексеевич Шепетков, Абрам Иванович Крючков, Гавриил Степанович Митин, Аликбай Касаев, Григорий Алексеевич Петренко, Нарсутбай Есибулатов, Дмитрий Митрофанович Калейников, Иван Моисеевич Натаров, Григорий Михайлович Шемякин, Петр Данилович Дутов, Николай Митченко, Душанкул Шопоков, Григорий Ефимович Конкин, Иван Демидович Шадрин, Николай Москаленко, Петр Кузьмич Емцов, Даниил Александрович Кужебергенов, Дмитрий Фомич Тимофеев, Николай Игнатьевич Трофимов, Яков Александрович Бондаренко, Ларион Романович Васильев, Николай Болотов, Григорий Безродный, Мустафа Сенгирбаев, Николай Максимов, Николай Ананьев.

Вечная, бессмертная слава героям!

Сокрушительный удар нанесла немецким полчищам под Москвой наша доблестная Красная Армия. В разгроме немцев под Москвой принимала участие вся наша великая отчизна. На Урале и в Поволжье, в солнечных советских республиках Средней Азии и Закавказья и в суровой Сибири, везде, где бьется сердце советского патриота, миллионы людей, затаив дыхание, следили за каждым шагом великой исторической битвы под Москвой. Все республики, края и области посылали доблестной Красной Армии, защищавшей Москву, своих храбрых воинов, снабжали ее оружием, боевым снаряжением, продовольствием, любовно отправляли множество подарков на фронт.

Теперь, когда немецкое зверье выброшено из пределов Московской области, народ стал залечивать тяжелые раны, восстанавливать советскую жизнь в городах и селах. Уже восстановлены хлебопекарни, электростанции, водопровод, торговля. Изголодавшееся население получило хлеб.

Важнейшей задачей является — **быстро восстановить промышленность и сельское хозяйство, хорошо подготовиться к весеннему севу.** Вновь вступают в строй сотни мелких и средних предприятий и промысловых артелей. Они будут давать все больше продукции для фронта и предметов широкого потребления для населения. Колхозники всей Московской области усиленно готовятся к весеннему севу, ремонтируют тракторы и весь сельскохозяйственный инвентарь. Большую помощь разграбленным и опустошенным немецкими захватчиками районам должны оказать восточные районы Московской области. Скоро опять зазеленеют колхозные поля, и вновь зацветет свободная трудовая жизнь на земле, освобожденной от гнусных немецких захватчиков.

Враг еще силен. Предстоят упорные бои. Чтобы ускорить разгром немецко-фашистской армии, все советские люди должны работать не покладая рук, давать фронту еще больше оружия, боеприпасов, продовольствия.

Недалек час, когда и наша родная Смоленщина, и Белоруссия, и Украина, и все земли советские будут вновь свободными. Тому порукой героическая битва за Москву, которую выиграла наша доблестная Красная Армия под водительством величайшего полководца товарища Сталина!

Историческая битва за Москву войдет в мировую историю как начало гибели и полного уничтожения гитлеризма — этой страшной чумы, представляющей смертельную угрозу для человечества.

СЕМЬЯ ГОРШКОВЫХ НАГРАЖДЕНА ОРДЕНАМИ И МЕДАЛЯМИ

ДЕЙСТВУЮЩАЯ АРМИЯ, 26 января. (**По телеграфу**). Военный совет фронта наградил орденом Красной Звезды Федора Ивановича Горшкова и Любовь Васильевну Горшкову, а их сыновей Василия и Владимира — медалями «За боевые заслуги».

Семья Горшковых, как сообщало Советское информбюро, в черные дни немецкой оккупации спасла оставшихся в городе Ефремове раненых советских воинов. Много бессонных ночей провела Любовь Васильевна возле раненых красноармейцев и командиров. Федор Иванович Горшков готовил им пищу, а когда иссякли продукты, зарезал свою корову, чтобы кормить 52 раненых бойцов. 14-летний Владимир Горшков и 12-летний Василий целыми днями находились возле раненых, помогая матери ухаживать за ними.

Родина по заслугам оценила высокий патриотизм и мужество семьи Горшковых.

Коллективный корреспондент «Правды» — редакция газеты «На разгром врага».

ОТ СОВЕТСКОГО ИНФОРМБЮРО

УТРЕННЕЕ СООБЩЕНИЕ 26 ЯНВАРЯ

В течение ночи на 26 января наши войска продолжали вести активные боевые действия против немецко-фашистских войск.

* * *

Одна наша часть (Юго-Западный фронт) за день боев освободила от немцев 16 населенных пунктов и захватила 6 вражеских минометов, 16 пулеметов, 200 автомашин, 83 повозки, артиллерийский склад и другое военное имущество. Противник потерял убитыми свыше 200 солдат и офицеров.

* * *

Наши бойцы, действующие на одном из участков Южного фронта, за день боев с противником захватили 38 орудий, 24 пулемета, 17 минометов, 67 автомашин, 21 мотоцикл, 10 радиостанций, много боеприпасов и продовольственный склад. На поле боя осталось более 1.000 убитых немецких солдат и офицеров.

* * *

Танковая часть тов. Чернышева (Западный фронт) захватила 2 немецких орудия, 5 противотанковых ружей и перебила 100 вражеских солдат.

* * *

Взвод конников младшего лейтенанта Рубец, атаковав отступающую по проселочной дороге колонну вражеской пехоты, изрубил свыше 100 немецких солдат и офицеров.

* * *

Партизанский отряд тов. Г., действующий в одном из районов Украины, захваченных немцами, взорвал плотину и затопил дорогу, по которой двигались к фронту немецкие обозы. В этот же день партизаны взорвали 2 грузовика с боеприпасами и уничтожили 17 гитлеровцев.

* * *

Пленный солдат штабной роты 512 полка 293 немецкой пехотной дивизии Руди Сальковский показал следующее: «Старший фельдфебель Шлам мне говорил, что 170 обмороженных солдат нашего полка отправлены в лазарет. За последнее время усилилось дезертирство. Командование начало официально публиковать списки дезертиров, а также списки солдат, расстрелянных за дезертирство».

* * *

В немецкой армии на советско-германском фронте солдаты все чаще отказываются исполнять приказания офицеров. Полевой суд 44 немецкой дивизии недавно приговорил большую группу солдат к смертной казни. В мотивировке смертного приговора ефрейтору Эрнесту Феглу говорится: «Ефрейтор 3 батареи 96 артполка Эрнест Фегл осужден к расстрелу за систематическое невыполнение боевых приказов. На последнем марше он отказался доставить повозку с боеприпасами в указанное место. Несмотря на повторные приказы вахмистра и командира батареи, Фегл отказался выполнить их распоряжение».

* * *

В селе Мясоедово, Курской области, немцы сожгли все дома, а население угнали в тыл. Во время пожара одна крестьянка вынесла из горящего дома двух своих детей, положила их на улице, а сама побежала спасать остальных. Проходившие по улице гитлеровцы схватили обоих детей и бросили их в прорубь реки. Перед отступлением из этого села немецкие бандиты изнасиловали 12 женщин и девушек, а затем расстреляли их.

* * *

Ненависть населения Франции к немецким оккупантам растет с каждым днем. В городе Труа собравшаяся толпа разгромила здание немецкой комендатуры. В Монбельяр женщины устроили перед зданием префектуры демонстрацию с требованием снабдить их продовольствием. Из рядов демонстрантов раздавались возгласы с призывом «бить проклятых немцев».

* * *

Машинно-тракторные станции Татарии успешно готовятся к весеннему севу. Коллектив Муслюмовской станции полностью закончил ремонт тракторов. Ряд машинно-тракторных станций республики сам изготовляет многие запасные части.

ВЕЧЕРНЕЕ СООБЩЕНИЕ 26 ЯНВАРЯ

В течение 26 января наши войска продолжали продвигаться вперед. В результате ожесточенных боев, во время которых противник понес большие потери, наши части заняли несколько населенных пунктов.

За 25 января уничтожено 20 немецких самолетов. Наши потери — 5 самолетов.

За 26 января под Москвой сбито 4 немецких самолета.

Наша подводная лодка в Баренцовом море потопила два транспорта и сторожевой корабль противника.

* * *

За 25 января части нашей авиации уничтожили 14 немецких танков, около 450 автомашин с пехотой и грузами, 120 повозок с боеприпасами, 5 полевых орудий, взорвали 20 железнодорожных вагонов и 2 паровоза, рассеяли и частью истребили 4 батальона пехоты противника.

* * *

За истекшую неделю с 18 по 24 января немецкая авиация потеряла 126 самолетов. Из них в воздушных боях уничтожено 78 самолетов, зенитным огнем сбито 14 машин, на аэродромах противника уничтожено 34 самолета. Наши потери за этот же период — 41 самолет.

* * *

Наша часть под командой тов. Боброва (Западный фронт), отрезав пути отхода группировке противника, в ожесточенном бою перебила 300 немецких солдат и офицеров и захватила 16 вражеских орудий, 27 пулеметов, 76 повозок с боеприпасами и другие трофеи. На другом участке фронта наш отряд под командованием старшего лейтенанта Шенунова, отбив контратаку вражеского батальона, захватил 2 немецких танка, 2 полковых миномета и 5 пулеметов.

* * *

Наша танковая часть, действующая на одном из участков Южного фронта, за два дня боев освободила 8 населенных пунктов, захватила 2 железнодорожных эшелона с разными грузами, 30 автомашин с боеприпасами и вывела из строя 400 гитлеровских солдат и офицеров.

* * *

За три дня боев с противником одна наша часть, действующая на Юго-Западном фронте, уничтожила 11 вражеских пулеметных точек, 9 минометных и 12 артиллерийских батарей. Противник потерял до 700 солдат и офицеров.

* * *

Лейтенант Рябухин, ворвавшись с группой красноармейцев в село Р., забросал гранатами штаб немецкой части и уничтожил 32 вражеских офицера.

* * *

Четыре партизанских отряда, действующие на оккупированной немцами территории Ленинградской области, за два последних месяца уничтожили: один немецкий самолет, 2 танка, 75 автомашин, 20 мотоциклов, 2 зенитных орудия и радиостанцию. За это же время советские патриоты взорвали 5 складов боеприпасов, 7 железнодорожных мостов, пустили под откос 23 воинских эшелона и истребили 436 гитлеровских солдат и офицеров.

* * *

В кармане немецкого солдата Гейнца Бине найдено неотправленное письмо к Рольфу Егер, проживающему в Лейпциге. В письме говорится: «Мы пошли на свою погибель. Из нашей роты уцелела лишь одна четвертая часть людей. Было 180 человек, осталось 45».

* * *

Гитлеровские палачи вписали в свой бандитский послужной список еще одно тягчайшее преступление. Они разорили и разрушили психиатрическую больницу имени доктора Литвинова в селе Бурашево, Калининского района, Калининской области, и учинили кровавую, чудовищную расправу над больными. Для расследования всех обстоятельств этого нового злодеяния гитлеровцев из Москвы была командирована авторитетная комиссия. Ниже публикуется акт этой комиссии:

«АКТ

Мы, нижеподписавшиеся, обследовали психиатрическую больницу имени доктора Литвинова и установили следующее: немецкие войска оккупировали территорию больницы 15 ноября 1941 года. К этому времени в больнице находилось 530 больных. В первый же день немецкие захватчики полностью разграбили продовольственные запасы больницы и тем самым обрекли больных на голодную смерть. Гитлеровцы приказали персоналу больницы немедленно освободить несколько больничных корпусов. Не дождавшись, когда будет выполнено это распоряжение, бандиты ворвались в палаты и сбрасывали с коек больных, которые не в состоянии были сами двигаться. Многих больных немецкие варвары закололи штыками и расстреляли тут же в палатах. 80 больных, находившихся в этих корпусах, удалось доставить в село Бредлево и разместить в зданиях подсобного хозяйства больницы. Однако на другой день сюда нагрянули немцы и всех их расстреляли. Затем гитлеровцы совершили новое чудовищное злодеяние. В течение нескольких дней больные были отравлены и умерщвлены смертельными дозами наркотических средств (морфий, скополамин, веронал, амитал-натрий).

В одном из освободившихся после умерщвления больных корпусов немцы устроили офицерскую столовую. Другие больничные помещения были превращены в конюшни. Перед своим отступлением немецкие вандалы подожгли и взорвали 5 новых лечебных корпусов (три отделения для больных, лазарет, физиолечебницу), детские ясли и 6 жилых зданий.

Массовое убийство беззащитных и беспомощных больных и разрушение лечебного учреждения является беспримерным актом вандализма. Об этих чудовищных преступлениях гитлеровских палачей, потерявших человеческий облик, мы считаем необходимым довести до сведения мирового общественного мнения. Вместе с тем мы выражаем твердую уверенность в том, что эти тягчайшие преступления подлого врага не останутся безнаказанными. Гитлеровские убийцы и палачи получат заслуженное возмездие.

Московский городской психиатр доктор **И. С. Иолович**, главный врач психиатрической больницы имени Кащенко доктор **В. А. Тавритин**, доктор **П. Ф. Обновленский**, профессор **А. М. Вершинский**, профессор **В. М. Брадис**, доктор **А. Н. Абрамов**, доктор **Н. А. Федосеев**».

Как был занят город Нелидово

КАЛИНИНСКИЙ ФРОНТ, 26 января. (**Спец. воен. корр. «Правды»**). Наши части, преодолевая сопротивление противника, успешно продвигаются вперед. Одна из стрелковых частей стремительным штурмом овладела районным центром N.

Немцы ожесточенно обороняли этот пункт, который за пять месяцев своего хозяйничанья успели превратить в настоящую крепость. Они окружили его кольцом земляных укреплений, контролировали все подходы огнем минометов и пулеметов. Наши войска при активной помощи артиллерии прорвали это кольцо и хлынули в город сразу с трех сторон, дезорганизовав немецкую оборону. На улицах завязался жаркий бой, переходивший в штыковые атаки. Немцы не выдержали нашего напора и бежали, оставив свыше 300 убитых солдат и офицеров.

Отступая и стремясь оторваться от преследующих их частей, фашисты оставили в городе около 50 автоматчиков, разместив их в подвалах и на верхних этажах каменных зданий. Выделив специальную группу для борьбы с вражескими «кукушками», наши части продолжают стремительно двигаться вперед, преследуя немцев по пятам.

Одновременно другая часть овладела городом Нелидово, являющимся центром деревообрабатывающей промышленности Калининской области. Немцы тут располагали большим гарнизоном. В то время как одна наша часть штурмовала укрепления перед поселком, другая, зайдя в тыл, отрезала немцам пути отхода. Около 400 немецких солдат и офицеров нашли себе могилу на подступах к поселку.

Немцы бежали, оставив два крупных продовольственных склада, большой склад боеприпасов, вещевой склад и 100 автомашин, застрявших на улицах города и брошенных при поспешном отступлении.

Наши части продолжают наступать, преследуя противника, не давая ему покоя ни днем, ни ночью.

Б. ПОЛЕВОЙ.

Москва. Доблестные защитники столицы направляются на фронт. Ноябрь 1941 года.

Фото С. Струнникова.

58. Чудовищные злодеяния // Газета «Правда». – 27 января 1942 г. – № 27 (8798). – С. 2

СЛАВА ДОБЛЕСТНЫМ ВОИНАМ КРАСНОЙ АРМИИ, ОСВОБОДИВШИМ МОСКОВСКУЮ ЗЕМЛЮ ОТ НЕМЕЦКИХ ЗАХВАТЧИКОВ!

Чудовищные злодеяния

Из-за леса доносятся отзвуки близкого боя: трещат пулеметы, автоматы, рвутся снаряды и противно лязгают немецкие мины. Село освобождено от немецких захватчиков. Кровавый фашистский зверь бежит, бросил все, но он не может замести следы своих чудовищных преступлений. Вот они, немые свидетели — черные трубы, сиротливо торчащие на пепелищах, разбитые дома и постройки, трупы замученных и расстрелянных немцами советских людей.

...Село Хотяжи, Звенигородского района. Длинный ряд обгорелых труб — это все, что осталось от домов, сожженных фашистами. У полуразрушенного сарая лежат трупы расстрелянных жителей этого села. У стены лежит 80-летний старик Бодунихин Федор. Его седая борода полузанесена снегом, вверх поднята закостеневшая старческая рука, словно зовущая к отмщению за безвинно пролитую кровь советских людей. Дальше лежат трупы 65-летнего старика Рузина В., 60-летнего Комарова. Всего здесь 5 трупов.

...Село Таболово, Рузского района. И тут трупы расстрелянных немцами жителей. Вот лежит 15-летний Евдокимов Сережа с широко раскрытыми от ужаса глазами. Он еще совсем ребенок, фашистская пуля навылет пробила его молодое сердце. Рядом с ним покоится отец — Евдокимов Алексей. Здесь же находятся трупы расстрелянных колхозников Щербакова Фрола, Погорелова Ивана, Семенова Павла, Михеева Василия, Москалева Ефрема.

Над расстрелянными фашисты устроили каннибальский танец, топча убитых сапогами, прыгая с трупа на труп. Всех расстрелянных раздели догола.

Батальонный комиссар М. КИРИЛЛОВ.
Политрук П. ХОХЛОВ.

Западный фронт.

—o—

Зверства фашистских разбойников

Мы, нижеподписавшиеся жители города Малоярославца, составили настоящий акт и просим поместить его во всех газетах, чтобы все знали о том, что сделали проклятые фашисты в нашем советском городе.

Фашисты сожгли и взорвали минами среднюю, две начальных и колхозную школы, детский сад и детские ясли, родильный дом, завод и клуб завода «Красный металлист», здания «Новопромысловой артели», городскую амбулаторию, ветеринарную больницу, городскую библиотеку, молочный пункт, железнодорожную станцию, депо, водокачку, эстакады, железнодорожный приемный покой, пакгаузы, три резервуара водяного питания, здание военкомата и многое другое.

Наряду с этим они ограбили и разорили все склады и магазины, все дома мирных жителей. В первую очередь забирали кур, гусей, свиней, коров, овец, другие продукты питания. При последующих обходах они с угрозами и побоями отбирали мануфактуру, теплую одежду и обувь, платье и белье, все ценные вещи, а во многих домах — всю посуду, вплоть до тарелок и ложек.

С первых же дней после вступления в город немецких грабителей был установлен невыносимый режим насилия, рабства и кровавого террора.

Изнасилована и зверски убита жена красноармейца Анна Сенкова. На Калужской улице подверглась групповому насилию немецких солдат и сошла с ума 16-летняя девушка К. Гусева. Издевательствам подверглась 46-летняя жена командира Анастасия П.

Жена политрука Александра Ефимовна Темкова, проживающая по Калужской улице в доме № 46, была выгнана немецкими офицерами на улицу с малолетними детьми. При бегстве из города офицеры облили ее дом бензином и сожгли. Выстрелом в спину убит старый машинист Лукьяненко. После многих издевательств полуживым был зарыт в землю работник районной газеты Лазарев Алексей Федорович.

Нет возможности перечислить всех злодеяний, которые творили фашистские людоеды в нашем городе. Только истребление кровавых палачей может искупить все наши слезы и страдания, безвинную кровь наших отцов, матерей и детей.

Настоящий акт составили и подписали: ИВАНОВА В. Н., бухгалтер; ИВАНОВА Л. Н., кассир многопромысловой кооперации; КЛУШИН П. А., машинист; БЕЛКИН А. К., рабочий; БАТМАНОВ Р. З., рабочий; ЛИПАТОВ В. Н., старший политрук; ЗЫКОВ Б. Т., политрук.

—o—

Из 130 домов остался один

Как только наши красные воины освободили от немецких полчищ деревню Красновидово, Истринского района, я поехала туда, чтобы узнать об участи знакомых, не успевших уйти перед приходом немцев.

Вот я в Красновидове. Из 130 колхозных домов остался один, каким-то чудом уцелевший. По дороге встречаю знакомую колхозницу Букашкину. Она рассказывает мне о тех злодеяниях, которыми немцы ознаменовали свой приход.

Всех жителей бандиты согнали в овраг, не щадя при этом ни 80-летних больных стариков, ни женщин с грудными детьми. Холодных, голодных, измученных погнали в тыл. Женщина рассказывает о своем сыне. Ее 15-летний Толя, больной туберкулезом, не мог идти. Обессиленный, он стал отставать. Тогда негодяи его пристрелили. 16-летний Николай Богаев был тяжело ранен фашистскими громилами лишь за то, что при виде немцев он побежал в сторону. Такая же участь постигла многих жителей деревни.

А. СТУПИНА.

В районах Московской области, подвергавшихся немецкой оккупации. Слева: семья колхозника селения Спас-Помазкино, Волоколамского района, расстрелянная фашистскими людоедами. Справа: восстановление разрушенного немцами моста в гор. Верее.
Фото операторов Союзкинохроники П. Касаткина и А. Эльберта.

ПАРТИЗАНСКИЕ БУДНИ

К вечеру 19 октября 1941 года фашистская банда ворвалась в Осташево, центр нашего района. Лучшие люди района, партийные и непартийные большевики, взялись за оружие, чтобы бить врага с тыла.

К партизанской борьбе мы подготовились заранее. Мы обеспечили себя питанием минимум на 6 месяцев, запаслись в достаточном количестве мукой, крупой, мясом, рыбой, жирами. Завезли теплую обувь и одежду, зная, что нам придется бороться с врагом в любую зимнюю пору. Подготовили землянку с печкой, землянку-баню, склады боеприпасов и продовольствия.

Когда наша база находилась на линии фронта, отряд поставил себе задачей: собирать разведывательный материал и передавать его частям Красной Армии. Так, например, частям, которые находились в конце октября в д. Морозово и Язвищи, мы отправили две сводки, где указывали передвижение частей противника, род войск, в каком количестве накапливаются немцы в той или другой деревне.

С ноября мы оказались в тылу у противника. В это время и развернулась наша настоящая боевая работа.

Нужно бить врага по самым чувствительным местам. Такими местами являлась связь. Наш отряд 19 раз нарушал штабную связь, на отдельных участках по два раза в сутки.

Подрыв мостов особенно важен в момент крупных перебросок войск. 7 декабря, по сообщению колхозников, началось оживленное движение на дороге Волоколамск—Осташево. Мы установили, что немцы перебрасывают крупные части из Волоколамска в Рузу. Задача заключалась в том, чтобы задержать врага. А для этого нужно взорвать мост у Становищ. Эту задачу выполнили партизаны А. Фомичев и Б. Свешников.

За время боевых действий нами уничтожено 26 автомашин и 3 дальнобойных орудия, захвачены 3 исправных автомашины, 762 мины, походная мастерская, 2 кухни и машина, груженная мясом, 5 тысяч патронов, 4 исправных мотоцикла, уничтожено 80 фашистов.

Боевая работа воспитывала и растила людей. Взять хотя бы 17-летнего Толю Шумова. Он выполнял в нашем отряде обязанности разведчика. Доставал очень ценные материалы. Толя был бесстрашен. Два раза грабители-немцы его раздевали и разували. Мы не забудем 24 ноября. Мороз. К нам в лес прибегает Толя совершенно босиком, без рубашки, без шапки, с оторванным воротником. Пришлось ему дать свои варежки вместо валенок, из шарфа сделать повязку вместо шапки и направить в лагерь. Этот патриот при всех пытках не предал отряд. Немецкий штаб в Осташеве, куда Толю привел проклятый предатель Кирилин, ничего от него не добился и вынужден был отправить его в Рузу. Кирилина задержали, он скоро предстанет перед судом.

Примеры храбрости и отваги показывали тт. Никитин, Фомичев, Свешников и др. Наши женщины — инструктор РК ВКП(б) Е. Шумова, зав. пищепромкомбината Саша Воронова — готовили нам пищу, стирали белье, проявляли подлинную материнскую заботу о каждом партизане.

Отряд держал крепкую связь с окружающим населением. 13 ноября, получив доклад товарища Сталина, мы передали его колхозникам. Когда мы пришли в одну деревню, колхозники собрались буквально в три минуты. С исключительным вниманием они прослушали мое сообщение о докладе товарища Сталина на торжественном заседании, посвященном XXIV годовщине Великой Октябрьской революции.

Население снабжало нас мясом, картофелем, луком, грибами, полностью сохраняя тайну нашего пребывания в лесу.

С радостью мы встретили свою родную Красную Армию. После очищения Осташева от фашистских убийц партизаны приступили к восстановлению разрушенного хозяйства.

В. ПРОСКУНИН.
Командир отряда Осташевского района.

ВОЗВРАЩЕНИЕ

Вот она, родная земля! Дорогая, желанная. Тут росли, жили, любили, тут детей своих выращивали, тут вся жизнь текла. Каждый камешек знаком, каждая зарубина на воротах... Но ворот этих нет — одни головешки черные на снегу. И дома нет. Все, что осталось от двора, — обожженная береза и на макушке скворечник. Скворечник внук сколотил, мальчонка.

— Ах ты, батюшки, скворечник! Уцелел, милый,— обрадованно шепчет бабка. И поднимаются старые бабкины глаза к скворечнику, смотрят на него, словно на живое, бесконечно близкое существо. Слезы текут по лицу.

— Мать, пойдем, пойдем, мать. На квартиру тебя определим. Не плачь, мать, построите на этом месте новую хату. Вышибли немчуру, теперь жить начнем...

— Милый мой, да ведь от радости плачу. Вышибли, вышибли их, супостатов! Дорогие мои, к себе пришла, на родимую сторонку...

И долго еще стоит старая женщина, счастливыми глазами смотрит на пустое место, где был ее дом. Казалось, чему бы радоваться: все сожжено, искалечено, обворовано кругом подлыми фашистскими тварями. И все равно — радость. На своей родной земле ноги стоят, своим родным воздухом грудь дышит, и кругом родная русская речь. И, пожалуй, никогда еще все это не казалось таким дорогим, как сейчас, после того, как хозяйничал и бесчинствовал здесь немец.

А как бесчинствовал-то! В селе Успенье пять девчат-подростков обесчестил. В Спас-Помазкине в малых детей стрелял, в колодцы их бросал. В Ченцах плач стоял — немецкое офицерье выгнало людей из теплых изб на мороз.

Бабку немцы разули, раздели. Ушла она в лес, опустив голову седую, и решила, что в лесу помрет. А жить-то ведь хочется... И вот пришли красноармейцы. Бабка, замерзшая, голодная, бросилась навстречу. Первый же красноармеец снял с себя ватник и бережно накинул на ее плечи.

— Грейся, мамаша, — сказал он, — да иди потихонечку домой, из деревни твоей немцев мы выгнали. Хлебца-то дать тебе, мамаша?

Бабка рассказывает и плачет:

— Они же, сердечные, от немца меня спасли, кровь свою лили, костьми ложились и они же вокруг меня хлопочут, одевают, иди, говорят, мать, домой, живи...

И вот она пришла в красноармейском ватнике.

Люди начинают возвращаться к себе. Тащат на санках вещи. Несут детей. Одни приходят из лесу, другие из дальних деревень. Третьи оставались при немцах, но разве они были у себя? Они только сейчас возвращаются к себе, стряхивают с себя этот страшный сон, когда хотелось выть от обиды, вот просто так выйти на улицу и выть...

Пришли в район грузовики, нагруженные ворохом вещей для жителей, пострадавших от фашистской своры. Тут и одеяла, и обувь, и платье, и посуда. И по колхозам уже ездят люди из района, из области, выясняют: как с семенами, с инвентарем, со скотом.

Люди чувствуют заботу родины о себе, живое, горячее участие в их жизни. И у людей счастливые, просветленные глаза. У всех людей вот такое же состояние, как у бабки.

Дома изранены. Земля истоптана. Все это будет постепенно лечиться, строиться, оживать. Впереди, конечно, еще много трудных дней, лишений. Но пусть будет трудно, пусть лишения... Самое главное — люди у себя, на родной русской земле, под крылом советской власти, а не под сапогом ненавистного немца. И такой силы чувства, которое клокочет сейчас в сердце каждого волоколамца, еще никогда не было: сволочь проклятая, немец, фриц, какой угодно басурман, не хозяйничать тебе в Советской России, в моем доме!

Мы теперь знаем, что такое потерять родину хотя бы на один час.

ЕЛЕНА КОНОНЕНКО.
г. Волоколамск.

Карта Московской области. Заштрихованы районы, которые были временно захвачены немецкими оккупантами, а сейчас освобождены Красной Армией.

СУРОВОЕ ВРЕМЯ

С величайшим самопожертвованием дрались советские люди под Москвой, отстаивая свой родной город от врагов. Бойцы забыли о себе, потому что этого потребовали условия сурового времени. Они жили в тяжелые, напряженные дни, когда над Москвой нависла смертельная опасность и от воинов, сражавшихся на подступах к городу, требовалась особая стойкость, умение с достойным мужеством переносить лишения. Они видели, как погибают лучшие и храбрейшие бойцы, но не печаль, а решимость овладевала ими — они знали: суровое время требует жертв.

Народ никогда не забудет защитников Москвы. Они несли в бой с врагами беспримерную храбрость, великую преданность своей родине, своему народу. В опасности была свобода, земля, Москва. Они ушли в окопы, жили единой мыслью — не пустить врага к городу, который хранит не только тысячелетнюю духовную культуру русского народа, но близкому и дорогому всему передовому и прогрессивному человечеству. И в битвах за Москву советские бойцы проявили самоотверженность, беспримерную в истории войн и народов.

Народ никогда не забудет тех, кто пал в борьбе с врагом, тех, чья внутренняя стойкость и непоколебимость оказались крепче танков, сокрушительнее огня. Высоким и ярким проявлением самопожертвования был бой двадцати восьми гвардейцев из дивизии имени генерала Панфилова с пятьюдесятью немецкими танками. Двадцать восемь человек обороняли рубеж до последнего дыхания, до трагической смертельной минуты. Они погибли, но не пропустили врага к Москве. Пройдут годы, но память навсегда сохранит имя красноармейца Сосновского. Его будут произносить с благоговением, как ныне вспоминают имя Ивана Сусанина. Память о Сосновском будет нетленна, ибо то, что он совершил,— самое высокое проявление любви к своей родине.

Во время одного из ожесточенных боев под Москвой наша часть перешла в контратаку. Немцы встретили красноармейцев сильным фланговым огнем. Только подвиг мог спасти положение. И тогда вышел вперед красноармеец Сосновский. Затаив дыхание, все наблюдали, как отважный советский человек подкрался к амбразуре земляного укрепления и накрыл ее своим телом. Ухватившись за ствол пулемета, он с силой прижал его книзу. Вражеская пулеметная очередь еще успела пронзить грудь бесстрашного человека. Но тут же пулемет захлебнулся, земляное укрепление было парализовано, потому что тело Сосновского мешало вести огонь, наблюдение, целиться, отражать контратаку. Мгновенно поднялись бойцы, увлеченные подвигом Сосновского. Они смяли немецкие узлы сопротивления. Враг откатился, и часть могла к ночи поздравить себя с победой. Придет час, долгожданный час разгрома врага, и благородная кровь красноармейца Сосновского, собранная по каплям, озарит неугасимым светом образ человека, который пожертвовал Москве все, чем был богат, молодость, надежды, мечты, страсть, жизнь.

Человек — его воля, храбрость, преданность родине, достоинства, умение переносить лишения и невзгоды, весь его моральный облик — испытывается в наше суровое время. Людям, дравшимся под Москвой, было трудно, они шли по пути жертв и крови, но с железной решимостью победить. Нам помнится эпизод, происшедший во время боев за поселок Крюково, — эпизод, характеризующий моральный уровень, воинский дух всех советских людей, дравшихся за подмосковную землю.

Красноармейцы под командой старшего лейтенанта Верхова ворвались в поселок, заняли каменный дом, закрепились. Завязался уличный бой. Немцы подтянули танки и пехоту. Окружили дом. Два дня красноармейцы Верхова сидели в осаде. Их пытались уговорить сдаться. Однако тот ефрейтор, который высунулся, чтобы на ломаном русском языке предложить сдачу в плен, поплатился за это своей жизнью. Немцы все же решили взять красноармейцев живыми. Перед каменным домом установили минометы, пулеметы, орудия. Днем и ночью обстреливали здание, били по верхнему этажу.

Но никто не дрогнул. Верхов подходил к своим людям, заглядывал в их лица, пытаясь проникнуть в их души, прочесть их мысли. Но красноармейцы подбадривали даже его, командира, который все утро скрывал, что он ранен. Верхова окружили самой трогательной заботой. Он отверг ее. Он разделял все трудности осады, установил для всех строжайший режим потребления сухарей и воды из фляжек.

Еще один снаряд пробил стену, осколками были ранены три красноармейца. Их отнесли в подвал, перевязали. Обстрел усилился, но люди спокойно и хладнокровно готовились к бою. Верхов подполз к окну, преодолевая боль, подсчитал танки, пулеметы, пехоту врага.

— Что ж,— сказал он,— придется принять неравный бой.

Враг занял все двери, надо было ломать стенку в том месте, где разорвался снаряд. Выходить ночью, осторожно, держаться друг за друга, не покидать раненых, не бросать оружия. И вдруг рота немецких автоматчиков пробралась на чердак дома. Наступила критическая минута. Кто-то дрогнул, притих. Тогда молчаливый и всегда сдержанный красноармеец Лихачев усмехнулся и запел «Интернационал». Никогда еще этот великий гимн, кажется, не звучал с такой огромной силой.

Ночью Верхов перевязал свою рану, потом роздал последние сухари; воды уже не было. Пора пробиваться. Бойцы взорвали стенку, воспользовались замешательством немцев, открыли по ним ураганный огонь из ручных пулеметов. Всю ночь длился ожесточенный бой. Верхов вывел красноармейцев из осады, ударил в тыл врагу. А к утру поселок Крюково был занят и очищен нашими войсками.

В те напряженные дни подвиги людей на передовой линии вдохновляли тех, кто жил в Москве. Им тоже приходилось выдерживать суровые испытания. Дни и ночи проходили в тревогах, в грохоте зенитных орудий. Не обращая внимания на вражеские налеты на Москву, люди трудились, собирали оружие, давали концерты, сохраняли жизненный ритм столицы.

Никто не поникал головой, потому что все знали: там, на подступах к Москве, еще труднее. Жители выходили сооружать баррикады, готовясь к боям на улицах города. С напряжением следили они за каждым боем, за каждым поворотом гигантской битвы за Москву. Подвиг Сосновского наполнил сердца гордостью: врагу не взять Москвы, если ее обороняют такие богатыри! Выдержка, самообладание бойцов Верхова вызвали восхищение: именно так должны вести себя подлинные сыны родины.

Таковы люди, оборонявшие Москву, верные сыны народа, которые в минуту смертельной опасности, в наше суровое время нашли в себе твердость духа. И врагу не удалось пробиться к Москве, не удалось предпринятое наступление, потому что советские люди стояли у города с решимостью умереть или победить.

И они победили.

О. КУРГАНОВ.
Западный фронт.

В освобожденных районах

Гитлеровская грабьармия в октябре—ноябре заняла полностью 17 районов и частично 10 районов Московской области. Доблестные бойцы Красной Армии, выбив немцев из Уварова, полностью очистили московскую землю от немецких оккупантов.

* * *

В бессильной ярости и злобе гитлеровские палачи предавали огню города и села Московской области. Разрушены и сожжены сотни деревень. От прекрасного города Истры остались одни развалины. Полуразрушены Руза, Наро-Фоминск, Лотошино, Клин, Боровск, Угодский Завод и другие города. По неполным данным, фашистские бандиты сожгли в городах свыше 5.000 жилых домов и несколько десятков тысяч домов колхозников — в селах.

* * *

С особой яростью гитлеровские мракобесы набрасывались на советские культурные учреждения. По неполным данным, сожжено 760 школ, свыше 160 больниц, сотни детских яслей, более 800 изб-читален, клубов, кинотеатров и библиотек. Уничтожены замечательный памятник русского зодчества—храм Новый Иерусалим в Истре, Никольский собор в Можайске, разгромлены дом-музей Чайковского в Клину, музей А. С. Пушкина в Полотняном Заводе, знаменитый Бородинский музей.

* * *

Уничтожены полностью все постройки 14 МТС. Все три МТС Лотошинского района сожжены дотла. Преданы огню две МТС Боровского района. Здесь погибли не только постройки, но и все машины. Во всех районах разрушены и повреждены пункты ветеринарной сети. Учтено 11 сожженных ветлечебниц и 16 разрушенных. Сожжено 1.134 скотных двора, разрушено—737; сожжено 156 конюшен, разрушено—200; сожжен 151 свинарник, разрушено—66.

* * *

Семенной материал, так же как и все продовольствие, сожран фашистскими бандитами. Почти весь оставшийся продуктивный скот разграблен, уведен. В Ново-Петровском районе уцелели лишь один бык и одна свинья, в Солнечногорском — 14 коров, 1 бык и одна свинья. Скот, находившийся в личном пользовании колхозников, также в значительной части разграблен.

* * *

Сейчас же после изгнания немецких оккупантов были приняты экстренные, неотложные меры помощи изголодавшемуся, измученному населению освобожденных районов. В городах и селах восстановлены хлебопекарни, электростанции, водопровод, торговля. Организованы сотни мелких предприятий, восстановлена работа части кустарно-промысловых артелей.

* * *

Открыто 516 магазинов, 54 столовых и чайных, 59 хлебозаводов и пекарен. Поездами и автотранспортом доставляется освобожденным районам зерно, мука, крупы, сахар, табак, мыло, соль, спички, керосин. В январе в районы будет завезено 3.400 тонн муки, на 8 млн. рублей различных продуктов и на 5 млн. рублей промтоваров.

* * *

Возобновлено медицинское обслуживание населения. Многие больницы и поликлиники снова открыли свои двери перед населением. Из г. Москвы в область командировано 150 врачей. Выезжают 10 санитарно-эпидемиологических отрядов, перед которыми поставлена задача предотвратить возможность вспышки эпидемий там, где пребывали вшивые и грязные фашистские «цивилизаторы». В сохранившихся школьных помещениях возобновлены занятия.

* * *

Районы Москвы и Московской области с большим воодушевлением оказывают братскую помощь трудящимся освобожденных районов. Энергично идет сбор вещей. Люди приносят одежду для взрослых, для малышей, посуду, предметы домашнего обихода и все, что может пригодиться местным жителям. Уже собрано 900 тыс. различных вещей.

* * *

Из Орехово-Зуева выехала в Уварово автоколонна с делегацией городских предприятий. Колонна везет колхозникам домашние вещи, стекло, гвозди, керосин, лампы. С этой же колонной отправилась бригада врачей. В Можайск выехала автоколонна из Ленинского района г. Москвы. Город Подольск помогает Малоярославецкому району, мытищинские рабочие — населению Угодско-Заводского и Ново-Петровского районов, Железнодорожный район г. Москвы — Верейскому району и т. п. В Люблино собирают учебники, книги, парты, чтобы помочь восстановлению школ в освобожденных районах.

* * *

Восточные районы Московской области помогают освобожденным районам в подготовке к севу: ремонтируют для них ранее эвакуированные тракторы, выделяют семенной материал. Колхозы Куровского района первыми стали выделять семена для братских районов. Основная масса МТС в освобожденных районах уже укомплектована руководящими кадрами. Заканчивается подбор начальников политотделов для них.

* * *

Колхозники западных районов ремонтируют уцелевший инвентарь, восстанавливают постройки. Государство отвело им для этой цели лесосеки.

* * *

Государство отпустило колхозам области долгосрочный кредит — 8 млн. рублей и краткосрочный — 4,5 млн. руб. на покупку скота, машин, удобрений, восстановление построек и т. п.

* * *

Приняты меры к восстановлению кустарных производств. В Малоярославецком районе пускается кирпичный завод, деревообделочные и гончарные мастерские, в Наро-Фоминске — деревообделочные, обозные и гончарные мастерские и пр.

* * *

Московский облисполком намечает программу восстановления промышленности освобожденных районов. Предполагается в ближайшее время пустить клинскую текстильную фабрику «Красный ткач», Муравьевскую текстильную фабрику, фабрику им. Ленина в Волоколамске и т. д.

59. По следам отступающего врага // Газета «Правда». – 27 января 1942 г. – № 27 (8798). – С. 3

На митинге рабочих ночной смены Н-ского завода (Москва), посвященном освобождению Московской области от немецко-фашистских оккупантов.
Фото С. Корзунова.

Трудящиеся Москвы приветствуют героическую Красную Армию

МИТИНГИ НА ПРЕДПРИЯТИЯХ СТОЛИЦЫ

Во всех цехах Московского дважды орденоносного трансформаторного завода вчера состоялись многолюдные митинги, посвященные освобождению Московской области от немецко-фашистских оккупантов.

В отделе главного механика с кратким сообщением о славных победах Красной Армии под Москвой выступил заместитель секретаря партийного бюро тов. Чертин.

На трибуне — бригадир Скворцов. Он говорит:

— Через жестокие испытания прошли советские люди в районах, временно захваченных немцами. Наш долг — оказать братскую помощь трудящимся освобожденных из-под фашистского ига районов. Будем еще продуктивнее работать для фронта.

В цехе, где начальником тов. Грибков, на митинге выступил токарь-стахановец тов. Иванов.

— Цех наш работает над сложным и ответственным заданием для фронта, — заявил он. — Нет сомнения, что мы его перевыполним.

На митингах был принят текст приветствия товарищу Сталину.

«Дорогой Иосиф Виссарионович! — заявили рабочие, инженеры, техники и служащие завода. — В самые трудные дни московской обороны мы не теряли веры в победу. Мы знали, что рядом с нами, в Кремле, великий Сталин разрабатывает планы разгрома врага. Это удесятеряло нашу энергию. Ваши вдохновенные слова в исторические октябрьские дни 1941 года начертали путь к победе над врагом.

Окрыленные новыми успехами Красной Армии, обещаем Вам, товарищ Сталин, еще упорнее трудиться над выполнением и перевыполнением заказов фронта.

Все для фронта, все для победы! Смерть немецким оккупантам!

С этими лозунгами на устах, с образом Сталина в наших сердцах мы идем вперед — к полной победе над врагом!».

* * *

В цехах Трехгорной мануфактуры им. Ф. Э. Дзержинского состоялись вчера митинги, посвященные освобождению территории Московской области от немецких захватчиков.

На митинге коллектива ситценабивной фабрики выступил бывший рабочий комбината, ныне боец Красной Армии, тов. Аксенов, недавно прибывший с Западного фронта.

Тов. Прошкина, 35 лет проработавшая на Трехгорке, призывала работниц ситценабивной фабрики стахановским трудом на производстве помочь фронту и еще более активно участвовать в оказании помощи населению освобожденных районов. Ее призыв поддержали также работницы тт. Кожина, Дурнашова и другие.

Состоялись также митинги на ткацкой и прядильной фабриках. На митингах участвовало несколько тысяч рабочих, инженеров, техников и служащих комбината.

Трехгорцы единодушно решили взять шефство над двумя сельсоветами Рузского района, освобожденными от фашистской оккупации. Вчера же в цехах начался сбор теплых вещей, различной хозяйственной утвари, а также железных печек для населения подшефных сельсоветов.

ЗАЩИТНИК МОСКВЫ

Оно приходит неожиданно —
несчастье.
В разгаре боя вдруг оборвалась,
Оставив штаб отрезанным от части,
С большим трудом налаженная
связь.
Порвался провод и умолк запутан!
А немцы — рядом.
Немцы жмут как раз.
— Восстановить, не медля
ни минуты! —
Сержанту Новикову
отдан был приказ.
И он пошел окольною тропою,
Он понимал, что он не чародей,
Но в этот час он был властитель
боя, —
В его руках
была судьба людей.
Он отыскал разрыв и поднял
провод.
Соединил отдельных два конца.
Колючая, певучая, как овод,
Шмыгнула пуля возле храбреца.
И началось.
Запело, засвистало.
Посыпал густо вражеский свинец.
«Не отступлюсь!
Во что бы то ни стало
Налажу связь!» —
в ответ решил храбрец.
А немцы шли, блестя стальными
лбами
(Их гнал в атаку смертный перепой).
Тогда он стиснул два конца зубами
И принял бой,
неравный, дерзкий бой.
Его нашли, когда уже смеркалось.
В руках — винтовка, поднятый
прицел.
В зубах был провод.
Связь не прерывалась.
Вблизи валялась груда вражьих тел.
Он тихо умер.
Чуть назад отпрянув,
Прижавшись к ели и оледенев.
Но на лице его спокойном
и упрямом
Не ужас был, а ненависть и гнев.

Сергей ВАСИЛЬЕВ.

1-я Московская мото-стрелковая Гвардейская дивизия.

И снова зацветут колхозы

(От специального корреспондента «Правды»)

В этой живописной подмосковной местности, среди лесов и перелесков, на холмах и в долинах были расположены богатые колхозные села и деревни. Они славились своими красивыми, благоустроенными домами, общественными зданиями, теплицами, где выращивались превосходные овощи, животноводческими фермами... Солнечногорские колхозники законно гордились плодами своего труда.

И вот по этим местам прошла гитлеровская грабьармия. Восемнадцать дней рыскал тут фашистский зверь. Солнечногорские колхозники никогда не забудут эти дни. Пройдут годы, чертополохом зарастут могилы гитлеровских разбойников, но дети, внуки и правнуки солнечногорских колхозников будут помнить о страшных, кошмарных днях немецкой оккупации, о чудовищных грабежах, зверствах кровавых фашистских собак.

— Как будто смерч какой пронесся над нашими деревнями... Это хуже чумы, — говорят колхозники и колхозницы, вспоминая о неслыханных злодеяниях немецких оккупантов.

На месте когда-то красивых и богатых сел — руины, развалины. Многие десятки сел и деревень, тысячи крестьянских дворов сожжены, уничтожены немцами дотла. Отступая, фашисты предавали огню дома колхозников, общественные постройки, культурные учреждения. И если где что сохранилось, то только благодаря героическим усилиям колхозников. Они сумели отстоять часть домов, общественных, культурных учреждений.

Деревня Лурыкино. Здесь насчитывалось около двухсот домов. Колхоз имел хорошие скотные дворы, конюшни. В деревне были замечательный клуб, большая школа, больница, чайная, пекарня, магазин сельпо... Ни одного дома не сохранилось в Лурыкине. Все сожгли, взорвали фашистские бандиты.

Село Ратулин. Из 128 домов здесь осталось только 13. Сожжены школа-десятилетка, клуб, животноводческие постройки, мастерские, теплицы... Полностью уничтожены фашистами деревни Лошки и Есипово. Только несколько домов сохранилось в большой деревне Пешки. В колхозе «Рассвет» немцы не только сожгли все дома, но даже взорвали при отступлении все девять колодцев. О существовании в недалеком прошлом многих и многих сел и деревень теперь напоминают лишь печные трубы да сохранившиеся палисадники и изгородь.

Фашистские разбойники, кичащиеся своей «культурностью», опоганили, осквернили уцелевшие жилища колхозников, культурные учреждения. Представители «высшей расы» устроили в чудесном детском доме в деревне Берсеневка конюшню. В деревне Вертлино они выломали двери, рамы окон, изрешетили пулями вывеску в избе-читальне. Варвары разбросали, изорвали книги. Надо слышать, с какой ненавистью и брезгливостью говорят колхозники и колхозницы о «культуре» вшивых фашистских вояк, «квартировавших» в избах колхозников.

Гитлеровские бандиты ограбили колхозников, отобрали у них продукты питания, одежду, обувь, белье, посуду. Даже детскими игрушками, елочными украшениями, разным тряпьем не гнушались мародеры.

Бешеные звери не щадили ни детей, ни стариков, ни женщин. В Шелепанове 12-летняя девочка, дочь колхозника, не хотела отдать мародерам свои валенки. За это ребенка расстреляли. Воспротивилась грабежу работница совхоза Анна Яшина — расстреляли.

Отступая, немцы угоняли в свой тыл население деревень. Кое-кому удалось вырваться из лап зверя и вернуться в родные места. Со слезами на глазах рассказывают они о мучениях, которым подвергают фашисты колхозников.

Разве можно все это забыть! Гнев, великий гнев к грабителям и насильникам пылает в сердцах колхозников, мужчин и женщин, юношей и девушек, детей. Каждый дом, каждый камень вопиет здесь о мщении.

Как светлый, радостный праздник, как появление ослепительных и согревающих солнечных лучей после мрака и холода, встречало население день освобождения от немецких оккупантов.

Из лесов, из партизанских отрядов вернулись руководящие работники района. Возвратилось население, прятавшееся от фашистов. Наступила пора созидания, восстановления разрушенного хозяйства. Надо было позаботиться о жилье для людей. Надо было быстро налаживать работу колхозов, подумать о весне, о севе. Состоялись колхозные собрания. Подбирались кадры, происходили довыборы правлений колхозов. Вновь начиналась кипучая колхозная жизнь.

— Несмотря на трудности, — говорит секретарь горкома партии тов. Баранов, — мы решили посеять весной не меньше, чем в 1941 году. Государство оказывает нам помощь. Используем все местные возможности. Колхозники проявляют большую инициативу, заботу о колхозном хозяйстве.

Солнечногорский район сеет много овощей и картофеля. Колхозники собирают семена. Многие из них дают своим колхозам заимообразно картофель, который они сумели скрыть от немцев. Колхоз в деревне Берсеневка собрал больше двух тонн. В колхозе «Бородино», Таракановского сельсовета, еще к посеву 1942 году было собрано 92 тонны семенного картофеля. Успешно готовится к севу колхоз «Рассвет». В колхозе «Смычка» собрали семена зерновых культур на всю площадь весеннего сева.

В некоторых колхозах начался ремонт плугов, борон, сеялок и другого инвентаря.

Много дел сейчас у директора 1-й Солнечногорской МТС тов. Вальцова. 1 февраля открываются курсы трактористов для обеих солнечногорских машинно-тракторных станций. Подобраны 72 курсанта. Трактористы тт. Чижов, Рыжов, Желанов, Фалькенштейн подготовили к весне первый гусеничный трактор, собрав его из двух негодных машин.

Тяжелые раны нанесли фашистские варвары солнечногорским селам и деревням. Но освобожденный народ с утроенной энергией трудится, чтобы залечить их, чтобы восстановить разрушенное. Ремонтируются школы, избы-читальни. В колхозе «Новый путь» колхозники заготовляют лес для строительства общественных построек. Предстоит огромная работа. Но, как бы ни было трудно, она будет выполнена. Колхозники каждодневно ощущают заботу о них партии и правительства. Они ощущают и товарищескую помощь, которую им оказывают москвичи.

Пройдет время, и мы вновь увидим на месте теперешних руин светлые дома, клубы, школы, цветущие колхозные села и деревни. А за все разрушенное, разграбленное, за все страдания советских людей ненавистный враг заплатит сполна.

М. ДОМРАЧЕВ.

Солнечногорский район.

В гор. Верея, освобожденном от фашистских оккупантов. Жители возвращаются в свои дома.
Фото оператора Союзкинохроники А. Эльберта.

По следам отступающего врага

Проселочная дорога идет лесом. Хлопья снежной ваты на широких лапах елей. Все кругом покрыто слоем инея: теплые вязаные подшлемники на раскрасневшихся от мороза лицах гвардейцев, кузова машин и шерсть лошадей.

На поляне, по сторонам дороги, то там, то сям вьется белый дымок из-под снежного покрывала: дома, сожженные отступавшими немцами в последние дни. Приходилось видеть сожженные деревни под Солнечногорском, под Клином, под Истрой: среди снега торчат, точно взывая о возмездии, почти с трубами — разоренные домашние очаги, голые, без крова.

На этом участке фронта немцы отступали в два приема. Во второй половине декабря они откатились до рубежа реки Р. Здесь на некоторое время задержались, а сейчас вновь откатываются дальше, на запад, под натиском наших войск. Теперь гитлеровские бандиты применили новый, «усовершенствованный» метод разрушения человеческого жилья. О нем рассказывают местные жители. Каждый дом немцы обкладывают соломой, в печку бросают ручную гранату, дом поджигают. Результат — ровные четырехугольники развалин, покрытых снегом.

Кое-где среди развалин стоит изба, обложенная соломой: гитлеровцы не успели поджечь, им пришлось поспешить убраться. Деревня Демехово. Немцы ушли отсюда несколько часов назад. Одна из крайних изб цела. В комнате человек десять взрослых и 30—40 детей. Здесь собралось восемь семей, оставшихся без крова.

Возбужденные лица, взволнованные голоса, рассказывают наперебой об этих трех с лишним месяцах, прошедших, как кошмарный сон.

— Немцы все твердили: «Капут Москва, капут Ленинград». А мы не верили. Осенью наши бойцы, уходя, обещали: Москву отстоим, скоро вернемся. И вот вернулись...

От немцев прятались, как от чумы: уходили в лес, подолгу жили с малыми детьми в нетопленных сараях. Немцы грабили все подчистую: порезали коров, овец, свиней, с'ели кур и гусей, разворовали домашние вещи колхозников. Некоторым деревням «повезло»: там немцы не стояли постоем. Но и туда они наведывались каждый день. Нам рассказывают:

— Придет человек десять и идут поочередно из дома в дом. Каждый берет, что ему понравится: один одежу, другой посуду. Детские игрушки и то забирали...

В одной деревне колхозница показывает обрезки от шубы: немцы забрали мех на варежки.

По дороге навстречу попадаются старики и женщины, на салазках — скудный скарб: немец угнал вперед, а когда пришлось ему удирать поскорее, эти «военнопленные» из мирного населения ушли обратно, возвращаются домой.

Немцы брали «в плен» стариков и женщин со свойственной им тупой и бездушной методичностью. На дверях сохранившихся домов — немецкие надписи мелом: занято такой-то ротой такого-то полка СС. На холодном сарае нам попалась надпись: «Schuppen № 1. Mit Zivilisten belegt» — «Сарай № 1. Занят гражданским населением».

Здесь они держали мирных жителей, согнанных отовсюду. Немцы заставляли их круглые сутки работать по очистке дорог, таскать тяжести вместо лошадей.

На пригорке — деревня Борисово или, точнее, то место, где она находилась. От всей деревни остались четыре столба кирпичного дома и дощатая сторожка. В сторожке — старик-инвалид и девочка лет 13. Мастерят печку. Инвалид рассказывает, как немцы жгли деревню.

— Как стал немец жечь наши дома, мы побежали в соседнюю деревню Гразово, забились все в сарай, ждем, что будет. Пришли и туда окаянные, подожгли сарай. Кто успел, выбежал, а пятеро ребят живьем сгорело.

Так было в десятках деревень на этом участке фронта.

Кровавый след выжгли немцы в народном сознании. И, думая вслух о пережитом, колхозники говорят о своем страстном желании все сделать для отмщения врагу, для разгрома его.

— Если б мне тысячу лет жить, — говорит колхозница, — и то бы никогда не позабыла. Раньше случалось, — нечего греха таить, — пять раз бригадиры зовут, и то не все выходят на работу. А теперь мы готовы хоть день и ночь работать в колхозе, хоть жизнь отдать, только бы его, немца, паразита, навсегда уничтожить.

По дороге идут гвардейцы, прекрасно одетые и вооруженные. Разведчики в белых маскировочных халатах совершенно сливаются со снежным фоном. Подходят ближе — вырезаются обветренные здоровые лица. Группа автоматчиков на лошадях. У одного лошадь без седла и уздечки: трофейная, брошенная немцами.

Немцы откатываются на запад, последние немцы, унесшие ноги из Московской области.

А. ЛЕОНТЬЕВ.

ГДЕ ПОБЫЛ ВРАГ

Степан ЩИПАЧЕВ.

Уж далеко остались позади
Можайские березовые чащи,
И Вязьма — вот, за дымкой
голубой,
И Белоруссия все чаще, чаще
Прислушивается — далек ли бой?
От пепла, крови — страшен след
врага.
Где побыл враг, жилища очищайте,
Скребите, мойте — сколько силы
есть...
Морозы подмосковные, крепчайте,
Чтоб дух немецкий выморозить
здесь.

ТАНЯ

В первых числах декабря 1941 года в Петрищеве, близ города Вереи, немцы казнили восемнадцатилетнюю комсомолку-москвичку, назвавшую себя Татьяной.

То было в дни наибольшей опасности для Москвы. Дачные места за Голицыном и Сходней стали местами боев. Москва отбирала добровольцев-смельчаков и посылала их через фронт для помощи партизанским отрядам в их борьбе с противником в тылу.

Вот тогда в Петрищеве кто-то перерезал все провода германского полевого телефона, а вскоре была уничтожена конюшня немецкой воинской части и в ней семнадцать лошадей. На следующий вечер партизан был пойман.

Из рассказов солдат петрищевские колхозники узнали обстоятельства поимки партизана. Он пробрался к важному военному об'екту. На нем была шапка, меховая куртка, стеганые ватные штаны, валенки, а через плечо — сумка. Подойдя к об'екту, человек сунул за пазуху наган, который держал в руке, достал из сумки бутылку с бензином, полил из нее и потом нагнулся, чтобы чиркнуть спичкой.

В этот момент часовой подкрался к нему и обхватил сзади руками. Партизану удалось оттолкнуть немца и выхватить револьвер, но выстрелить он не успел. Солдат выбил у него из рук оружие и поднял тревогу.

Партизан был отведен в избу, где жили офицеры, и тут только разглядели, что это — девушка, совсем юная, высокая, стройная, с большими, темными глазами и темными, стрижеными, зачесанными наверх волосами.

Хозяевам дома было приказано выйти в кухню, но все-таки они слышали, как офицер задавал Татьяне вопросы и как та быстро, без запинки отвечала: «нет», «не знаю», «не скажу», «нет»; и как потом в воздухе засвистели ремни, и как стегали они по телу. Через несколько минут молоденький офицерик выскочил оттуда в кухню, уткнул голову в ладони и просидел так до конца допроса, зажмурив глаза и заткнув уши.

Хозяева насчитали двести ударов, но Татьяна не издала ни одного звука. А после опять отвечала: «нет», «не скажу», только голос ее звучал глуше, чем прежде.

После допроса Татьяну повели в избу Василия Александровича Кулика. На ней уже не было ни валенок, ни шапки, ни теплой одежды. Она шла под конвоем в одной сорочке и трусиках, ступая по снегу босыми ногами.

Когда ее ввели в дом, хозяева при свете лампы увидели на лбу у нее большое иссиня-черное пятно и ссадины на ногах и руках. Руки девушки были связаны сзади веревкой. Губы ее были искусаны в кровь и вздулись. Наверно, она кусала их, когда побоями от нее хотели добиться признания.

Она села на лавку. Немецкий часовой стоял у двери. С ним был еще один солдат. Василий и Прасковья Кулик, лежа на печи, наблюдали за арестованной. Она сидела спокойно и неподвижно, потом попросила пить. Василий Кулик спустился с печи и подошел было к кадушке с водой, но часовой оттолкнул его.

— Тоже хочешь палок? — злобно спросил он.

Солдаты, жившие в избе, окружили девушку и громко потешались над ней. Одни шпыняли ее кулаками, другие подносили к подбородку зажженные спички, а кто-то провел по ее спине пилой.

Натешившись, солдаты ушли спать. Часовой вскинул винтовку наизготовку и велел Татьяне подняться и выйти из дома. Он шел позади нее вдоль по улице, почти вплотную приставив штык к ее спине. Потом он крикнул: «Цурюк!», и повел девушку в обратную сторону. Босая, в одном белье, ходила она по снегу до тех пор, пока ее мучитель сам не продрог и не решил, что пора вернуться под теплый кров.

Этот часовой караулил Татьяну с десяти вечера до двух часов ночи и через каждые полчаса — час выводил ее на улицу на 15—20 минут. Наконец, изверг сменился. На пост встал новый часовой. Несчастной разрешили прилечь на лавку.

Улучив минуту, Прасковья Кулик заговорила с Татьяной.

— Ты чья будешь? — спросила она.
— А вам зачем это?
— Сама-то откуда?
— Я из Москвы.
— Родители есть?

Девушка не ответила. Она пролежала до утра без движения, ничего не сказав более и даже не застонав, хотя ноги ее были отморожены и не могли не причинять боли.

Никто не знает, спала она в эту ночь или нет и о чем думала она, окруженная злыми врагами.

Поутру солдаты начали строить посреди деревни виселицу.

Прасковья снова заговорила с девушкой:

— Позавчера это ты была?
— Я... Немцы сгорели?
— Нет.
— Жаль. А что сгорело?
— Кони ихние сгорели. Сказывают — оружие сгорело...

В 10 часов утра пришли офицеры. Старший из них по-русски спросил Татьяну:

— Скажите, кто вы?

Татьяна не ответила.

— Скажите, где находится Сталин?
— Сталин находится на своем посту, — ответила Татьяна.

Продолжения допроса хозяева дома не слышали — им велели выйти из комнаты и впустили обратно, когда допрос был уже окончен.

Из комендатуры принесли часть татьяниных вещей: жакет, брюки, чулки. Шапка, меховая куртка и валеные сапоги исчезли — их успели уже поделить между собой унтер-офицеры. Тут же лежала ее походная сумка и в ней — бутылки с бензином, спички, патроны к нагану, сахар и соль.

Татьяну одели, и хозяева помогали ей натягивать чулки на почерневшие ноги. На грудь Татьяне повесили отобранные у нее бутылки с бензином и доску с надписью: «Партизан». Так ее вывели на площадь, где стояла виселица.

Место казни окружало десятеро конных с саблями наголо. Вокруг стояло больше сотни немецких солдат и несколько офицеров. Местным жителям было приказано собраться и присутствовать при казни, но их пришло немного, а некоторые, придя и постояв, потихоньку разошлись по домам, чтобы не быть свидетелями страшного зрелища.

Под спущенной с перекладины петлей были поставлены один на другой два ящика из-под макарон. Татьяну приподняли, поставили на ящик и накинули на шею петлю. Один из офицеров стал наводить на виселицу об'ектив своего «кодака»: немцы — любители фотографировать казни и экзекуции. Комендант сделал солдатам, выполнявшим обязанность палачей, знак обождать.

Татьяна воспользовалась этим и, обращаясь к колхозницам и колхозникам, крикнула громким и чистым голосом:

— Эй, товарищи! Чего смотрите невесело? Будьте смелее, боритесь, бейте немцев, жгите, травите!

Стоявший рядом немец замахнулся и хотел то ли ударить ее, то ли зажать ей рот, но она оттолкнула его руку и продолжала:

— Мне не страшно умирать, товарищи. Это — счастье умереть за свой народ...

Фотограф снял виселицу издали и вблизи и теперь пристраивался, чтобы сфотографировать ее сбоку. Палачи беспокойно поглядывали на коменданта, и тот крикнул фотографу:

— Скорее же!

Тогда Татьяна повернулась в сторону коменданта и, обращаясь к нему и к немецким солдатам, продолжала:

— Вы меня сейчас повесите, но я не одна. Нас двести миллионов, всех не перевешаете. Вам отомстят за меня. Солдаты! Пока не поздно, сдавайтесь в плен, все равно победа будет за нами! Вам отомстят за меня...

Русские люди, стоявшие на площади, плакали. Иные отвернулись и стояли спиной, чтобы не видеть того, что должно было сейчас произойти.

Палач подтянул веревку, и петля сдавила танино горло. Но она обеими руками раздвинула петлю, приподнялась на носках и крикнула, напрягая все силы:

— Прощайте, товарищи! Боритесь, не бойтесь! С нами Сталин! Сталин придет!..

Палач уперся кованым башмаком в ящик, и ящик заскрипел по скользкому, утоптанному снегу. Верхний ящик свалился вниз и гулко стукнулся оземь. Толпа отшатнулась. Раздался и замер чей-то вопль, и эхо повторило его на опушке леса...

Она умерла во вражьем плену на фашистской дыбе, ни единым звуком не выдав своих страданий, не выдав своих товарищей. Она приняла мученическую смерть, как героиня, как дочь великого народа, которого никому и никогда не сломить! Память о ней да живет вечно!

...В ночь под новый год перепившиеся фашисты окружили виселицу, стащили с повешенной одежду и гнусно надругались над ее телом. Оно висело посреди деревни еще день, исколотое и изрезанное кинжалами, а вечером 1 января фашисты распорядились срубить виселицу. Староста кликнул людей, и они выдолбили в мерзлой земле яму в стороне от деревни.

Таню похоронили без почестей, за деревней, под плакучей березой, и вьюга замела могильный холмик. А вскоре пришли те, для кого Таня в темные декабрьские ночи грудью пробивала дорогу на запад.

Остановившись для привала, бойцы придут сюда, чтобы до земли поклониться ее праху и сказать ей душевное русское спасибо. И отцу с матерью, породившим ее на свет и вырастившим героиню; и учителям, воспитавшим ее; и товарищам, закалившим ее дух.

И немеркнущая слава разнесется о ней по всей советской земле, и миллионы людей будут с любовью думать о далекой заснеженной могилке, и Сталин мысленно придет к надгробью своей верной дочери.

П. ЛИДОВ.

Западный фронт, 26 января.

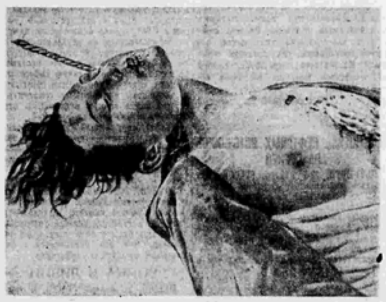

Труп комсомолки-партизанки Татьяны, зверски замученной и повешенной гитлеровскими бандитами в деревне Петрищево, Верейского района, Московской области.
Фото С. Струнникова.

60. Чудовищные преступления немцев в селе Ксты // Газета «Правда». – 28 января 1942 г. – № 28 (8799). – С. 2

В НАРОДНОМ КОМИССАРИАТЕ ОБОРОНЫ

О введении персональных воинских званий инженерно-техническому составу Военно-Воздушных Сил Красной Армии

В соответствии с постановлением Государственного Комитета Обороны Народный Комиссар Обороны приказал:

1. Ввести с 22 января 1942 года для инженерно-технического состава Военно-Воздушных Сил Красной Армии воинские звания:

Техник-лейтенант;
Старший техник-лейтенант;
Инженер-капитан;
Инженер-майор;
Инженер-подполковник;
Инженер-полковник;
Генерал-майор инженерно-авиационной службы;
Генерал-лейтенант инженерно-авиационной службы;
Генерал-полковник инженерно-авиационной службы.

2. Военным Советам фронтов, округов и армий в двухмесячный срок пересмотреть весь инженерно-технический состав, имеющих звания до воентехника 1 ранга включительно, и присвоить им новые воинские звания в соответствии с пунктом первым настоящего приказа.

На инженерно-технический состав от военинженера 3-го ранга и выше представить аттестационный материал Управлению Кадров ВВС Красной Армии к 1 марта 1942 года.

3. Сроки выслуги в воинских званиях для инженерно-технического состава ВВС строевых частей, действующих на фронте, установить: техник-лейтенант — 8 месяцев, старший техник-лейтенант — 1 год, инженер-капитан — 1 год, инженер-майор — 1 год 6 месяцев, инженер-полковник — 2 года.

Присвоение воинских званий до старшего техника-лейтенанта включительно производить Военным Советам фронтов и армий. Присвоение воинских званий от инженер-капитана до инженер-полковника включительно производить приказами Военного Совета ВВС Красной Армии.

Военным Советам фронтов и армий предоставить право в отдельных случаях при наличии выдающихся успехов в работе или особых заслуг присваивать внеочередные воинские звания до старшего техника-лейтенанта включительно и представлять на внеочередное присвоение воинских званий от инженер-капитана и выше.

4. Форму одежды и знаки различия для инженерно-технического состава установить одинаковые с командным составом. Ввести эмблему на петлицах установленного для инженерно-технического состава ВВС Красной Армии образца.

5. Установить для личного состава ВВС, имеющих летные или технические звания, ношение нарукавного знака установленного образца.

ЛОМАЯ СОПРОТИВЛЕНИЕ ВРАГА

ДЕЙСТВУЮЩАЯ АРМИЯ, 27 января. (Спец. воен. корр. «Правды»). Наши части, преследуя противника, вплотную подошли к крупному населенному пункту Б. Здесь завязалось ожесточенное сражение, в результате которого немцы потеряли только убитыми около 300 человек.

Стремительной атакой бойцы к исходу дня достигли важной железнодорожной магистрали и перерезали ее. Немцы делали попытки вернуть утерянные ими позиции, но эти попытки оказались тщетными. Преследуемые нашими частями, фашисты вынуждены были очистить на большом расстоянии железнодорожную линию и отступить на запад.

В наши руки попали большие трофеи. На одной из станций энская часть захватила два паровоза и 15 вагонов. На станции К. немцы бросили 25 автомашин, 300 винтовок, 9 тыс. снарядов, 50 лошадей и много военного имущества.

Смело и решительно действовал в бою пулеметчик Петриченко. Невзирая на сильный огонь противника, он подполз к горящему вражескому танку и, укрываясь за ним, меткими выстрелами уничтожил 15 фашистов. Красноармеец Марсынов в течение часа сразил 10 гитлеровцев.

Большую поддержку наступающим частям оказывают летчики. Они наносят врагу сильные удары с воздуха. В течение вчерашнего дня одно лишь звено капитана Дымова уничтожило 9 вражеских автомашин с боеприпасами и 175 немецких солдат.

Подвиг комсомольца Щербака

ДЕЙСТВУЮЩАЯ АРМИЯ, 27 января. (Спец. воен. корр. «Правды»). К переднему краю обороны участка, удерживаемого ротой тов. Латышева, мчался немецкий танк, стреляя из пушки и пулеметов. Фашистская машина быстро приближалась к окопам. Но никто из бойцов и командиров не растерялся.

Вызвав комсомольца тов. Щербака, командир роты приказал ему связками гранат уничтожить немецкий танк. Боец скрылся в заснеженных складках местности. Танк с грохотом мчался на героя. Взмах руки, взрыв — и подбитая стальная громада застыла на месте.

Увидев гибель своей машины, фашисты направили против нашего бойца второй танк и до взвода стрелков. Вражеское кольцо сжималось. Фашисты хотели живьем взять отважного красноармейца.

— Рус, сдавайся! — кричали немцы со всех сторон.

Очередная связка гранат полетела в гущу немцев. Несколько из них были уничтожены, остальные бежали.

В этом бою смертью храбрых пал комсомолец Щербак.

М. МЕРЖАНОВ.

ПРИКАЗ ФИНСКОГО ПОЛКОВНИКА

КАРЕЛЬСКИЙ ФРОНТ, 27 января. (Спец. воен. корр. «Правды»). Среди солдат финской армии усиливаются настроения уныния, многие солдаты не желают воевать. Об этом ярко говорит захваченный на-днях нашими частями приказ полковника Фагерниеса, командира 3-й финской пехотной дивизии.

В одном этом приказе фигурируют фамилии 15 солдат и унтер-офицеров, приговоренных полевым судом к различным срокам заключения за отказ от выполнения приказаний, уход с поста, обман офицеров, самовольную отлучку и дезертирство.

М. ШУР.

Юго-Западный фронт. На снимке: связисты сержант И. Сычев (на первом плане) и красноармеец В. Симонов прокладывают линию связи на командный пункт. Фото Г. Капустянского.

СЕМЬЕ ГОРШКОВЫХ ВРУЧЕНЫ ПРАВИТЕЛЬСТВЕННЫЕ НАГРАДЫ

ДЕЙСТВУЮЩАЯ АРМИЯ, 27 января. (По телеграфу). Как сообщалось сегодня в «Правде», семья патриотов Горшковых награждена орденами и медалями за спасение 52 раненых красноармейцев, оставшихся в городе Ефремове во время оккупации его немцами.

26 января сего года в г. Ефремове, Тульской области, в присутствии районного, партийного и советского актива корпусной комиссар Болобанов от имени Президиума Верховного Совета СССР вручил правительственные награды семье советских патриотов. Ф. И. Горшков и Л. В. Горшкова получили ордена Красной Звезды, их дети — Владимир, 14 лет, и Василий, 12 лет,—медали «За боевые заслуги».

Горшковы и сейчас продолжают заботливо ухаживать за ранеными.

На-днях на Ильинскую улицу, в дом № 22, где живут Горшковы, пришло следующее письмо:

«Здравствуйте доброгушная, героическая, неустрашимая спасительница советских храбрых защитников Любовь Васильевна! Передаем Вам от имени всех раненых, за кем Вы ухаживали, когда фашисты были в Ефремове, любящий привет, а также кланяемся Вашему мужу Федору Ивановичу и вашим деткам Володе и Саше. Пишет от группы раненых Михаил Алтухов. Все мои товарищи просят благодарить Вас за заботу и внимание, за то, что Вы нас кормили, поили, не покидали нас ни днем, ни ночью. Мамаша, теперь мы лежим все вместе в Тамбове. За нами хорошо ухаживают. Мы часто вспоминаем Ваш ласковый уход. До свиданья, дорогие. Пишите нам».

Коллективный корреспондент «Правды» — редакция газеты «На разгром врага».

Чудовищные преступления немцев в селе Ксты

Чем ближе подходила Красная Армия к нашему району, тем чудовищней становились зверства фашистов. Они старались выместить свои неудачи на мирных жителях, на беззащитных женщинах, стариках и детях. Кровожадные звери уже не удовлетворялись грабежом и насилием. Они задались целью поголовно истребить население захваченных сел.

Настало 9 января. Уже недалеко слышались орудийные залпы. Фашисты готовились к бегству, не выдерживая ударов Красной Армии. В этот день в село Ксты, Заевского сельсовета, Пеновского района, нагрянула банда эсэсовцев. Они врывались в каждую избу, выталкивали женщин и стариков, кричали: «Идите на собрание!». Женщины хотели оставить детей дома, но гитлеровцы требовали, чтобы выходили решительно все. Было приказано нести даже грудных младенцев. Собираться велели к большому сараю на окраине села. Все это не сулило ничего доброго. По селу поднялся плач и крик.

Первыми пошли к сараю пять женщин с грудными ребятами. Палачи вырвали у матерей детишек и тут же прикончили их ударами прикладов. Потом застрелили женщин. У колхозницы Гараевой на руках был двухлетний сын, а две девочки—шести и семи лет—держались за ее подол.

— Мама! — кричали девочки.— Куда ты нас ведешь? Нас всех убьют...

Мать умоляла бандитов пощадить хотя бы детей, но слезы не трогали извергов. Эсэсовец вырвал у Гараевой сынишку и разбил ему голову о столб. Обеих девочек застрелили. Саму Гараеву подвергли диким мучениям, а потом расстреляли.

Все это походило на какой-то кровавый кошмар. Даже дикие звери неспособны так истязать свои жертвы, как истязали гитлеровцы мать Гараевой. Потом изверги подожгли сарай. Нестерпимый жар привел мать Гараевой в себя. Ощупью она выползла наружу. Это—единственный человек, оставшийся в живых в селе Ксты. Остальные 70 были зверски убиты и сожжены.

Из села Ксты палачи отправились на хутор Попово, того же сельсовета. Здесь оставалось всего несколько жителей. Эсэсовцы решили расправиться и с ними. Они вытащили из избы мою 95-летнюю бабушку Пелагею Евстигнеевну Смирнову и застрелили ее.

Невозможно перечислить всех страшных злодеяний, учиненных немцами в нашем районе. Только беспощадной местью можно отомстить оккупантам за их зверства.

Л. ВОЛКОНСКИЙ.

г. Пено, Калининской области.

МЕСТЬ ПАРТИЗАН

ЮГО-ЗАПАДНЫЙ ФРОНТ, 27 января. (Спец. воен. корр. «Правды»). В деревне П., Орловской области, была зверски замучена семья партизана П. Партизанам стало известно, что семью их товарища выдал староста Фролов, в прошлом—раскулаченный, судимый за контрреволюционную деятельность. Пособниками Фролова были бывшие кулаки Фотий и Борисов.

Партизаны выловили всех трех предателей и по-одному перевели через линию фронта. Изменники родины были отданы в руки советского правосудия. Фролов, Фотий и Борисов присуждены к расстрелу. Приговор приведен в исполнение.

Председателю Государственного Комитета Обороны товарищу И. В. СТАЛИНУ

Дорогой товарищ Сталин!

Трудящиеся города Можайска, собравшись на митинг, посвященный освобождению от фашистского ига, шлют Вам, великому вождю советского народа, руководителю вооруженных сил нашей родины, свой пламенный привет.

В этот знаменательный день нашего освобождения из фашистского плена мы обращаемся к Вам, наш родной вождь и учитель, со словами горячей любви и благодарности.

Много крови и слез пролили трудящиеся нашего города за три месяца хозяйничания немецких изверов. Враг глумился, терзал и насиловал сотни ни в чем неповинных мирных граждан. Злоба и ненависть к черной фашистской гадине клокочут в груди каждого из нас.

Несмотря на кровавый террор и издевательства, трудящиеся Можайска не преклонили своей гордой головы перед гитлеровскими ордами. В нашем районе, как и всюду на временно захваченной фашистами нашей земле, разгорелось пламя партизанской борьбы, которое горячо поддерживалось трудящимися города и района.

Мы никогда, даже в самые трудные дни, которые пришлось пережить нам, не сомневались в том, что звериная грабьармия будет разбита и Красная Армия освободит нас. Ваше имя являлось для нас неиссякаемым источником бодрости в самые черные дни фашистского разгула в гор. Можайске.

Под Вашим руководством, товарищ Сталин, Красная Армия одерживает победу за победой над вражескими полчищами. За попытку захвата всеми любимой Москвы — столицы нашей родины Красная Армия жестоко наказала фашистских разбойников. На полях Подмосковья гитлеровская армия еще и еще раз почувствовала на себе ударную силу и мощь советского оружия. Город Можайск снова стал советским. С освобождением Можайска и Уварова заканчивается освобождение всей Московской области от немецких захватчиков.

Родной наш Иосиф Виссарионович! Вам, восстановителю нашей чести и свободы, мы даем святое слово напрячь все силы на помощь героической Красной Армии для окончательного разгрома фашистских орд.

Лютой ненавистью к фашистскому зверью, непреклонной волей к самоотверженному труду наполнены наши сердца. Мы сделаем все, чтобы ускорить окончательный разгром гитлеровских банд, мы будем работать, не покладая рук, для восстановления промышленности и сельского хозяйства, варварски разрушенного немцами.

Своим с нашими городов и сел всю нечисть проклятой немчуры. Не будем жалеть для фронта ни времени, ни своих сил и тем самым приблизим час окончательной и полной расплаты с немецкими захватчиками.

Да здравствует наша великая родина!

Да здравствует героическая Красная Армия!

Да здравствует наш великий вождь и учитель, руководитель вооруженных сил советского народа Иосиф Виссарионович Сталин!

(Принято на митинге трудящихся г. Можайска 23 января 1942 г.).

КОМАНДИР

— Ну-с, насчет движения по карте на открытой местности мы уже кое-что кумекаем. А вот если местность закрыта, как у нас тут, или ночь, или туман — как тогда? Даю я тебе, Новиков, например, задание—иди в батальон, снеси срочное донесение. Кругом ничего не видно и места незнакомые; только что прибыли сюда. Как тогда? До утра ждать?

— Нет, зачем же до утра,— говорит Новиков не очень уверенно.

— Так,— кивает лейтенант Сонин.— До утра ждать нечего. Связной должен пройти всюду, в любой обстановке, в любую погоду, в любое время дня и ночи. Значит, надо идти по компасу.

Сонин вынимает компас и кладет его к себе на колени. Новиков и двое связных подвигаются ближе. Каждый день они узнают что-нибудь новое от своего лейтенанта. Чуть случится свободная минута, лейтенант зовет связных и начинает занятия. Они интересны, они идут без натуги, «в охотку», как говорят связные.

Приходит пополнение, и лейтенант уже стоит среди группы новичков у серых камней, и уже слышен его голос:

— Теперь ставим гранату на боевой взвод, сдвигаем предохранительную чеку вправо, закрываем красный сигнал, потом вставляем запал, и граната готова к действию. Понятно?

— Понятно.

Сонин передает гранату сержанту.

— Продолжайте занятия,— говорит он торопливо и уходит посмотреть, как отрыты окопы. Новиков, сидящий в стороне на камне, тотчас поднимается и идет следом за ним.

— Ты зачем увязался?

— Как же, товарищ лейтенант. Вы на передний край идете?

— Ну, на передний край. Что из того? А ты отправляйся на КП (командный пункт).

— Как же я на КП пойду, товарищ лейтенант, когда вы на передний край!— с отчаянием говорит Новиков.

— Иди, иди!

Лейтенант Сонин спешит вперед. Новиков смотрит ему вслед и тяжело вздыхает. Лейтенант быстро спускается вниз. Тогда Новиков сходит с тропинки и, прячась за кустами, бежит следом, не выпуская из глаз статной фигуры лейтенанта.

* * *

В землянке сказали. Новиков, сверкая глазами, наступает на робеющего, нескладного бойца:

— Я тебе что говорил. А? Я тебе что говорил, чучело? Победи, если лейтенант пойдет куда, немедля побуди. А ты что? Что, я тебя спрашиваю? Опять лейтенант один ушел. А вдруг что случится? Как тогда?

Новиков бешено вертит руками перед самым носом оплошавшего товарища. Его лицо бледнеет от волнения.

Он выскакивает из землянки и мчится туда, где по его расчетам должен быть лейтенант.

Новиков не одинок в своем рвении. Он только разделяет общую любовь всех бойцов роты к своему командиру — любовь, скрепленную опасностью, любовь, возросшую на крови, нерасторжимую, боевую дружбу, превращающую роту в плотный, как металл, слиток. Рота Сонина действует в бою, как один человек. И боевой успех всегда сопутствует ей.

* * *

Несколько дней кряду гремели бои у высоты «Груша». Против нашего батальона действовал целый немецкий полк. Девятки бомбардировщиков то и дело появлялись над нашим расположением, восемь немецких батарей вели орудийный огонь, 23 минометных батареи изрыгали поток визжащих мин, пьяные немцы шли в психическую атаку. Их поддерживали десятки пулеметов. Окрестные лощины заволокло синим пороховым дымом.

Сквозь эту сизую дымку прорывался вперед взвод, которым командовал сам Сонин. Против него дралась целая немецкая рота. Он ринулся в атаку, опрокинул и погнал роту, оставившую на поле боя сорок трупов. Сам лейтенант заколол штыком немецкого офицера и десять солдат.

Так обучал Сонин своих бойцов штыковому бою.

* * *

У высоты Безымянной противник ворвался в наше расположение, угрожая командному пункту батальона. Лейтенанту Сонину было приказано выбить противника. Он выполнил задачу, очистил район командного пункта от врага.

Но этим дело не ограничилось. Надо было удержать высоту хотя бы несколько часов, пока наши силы перегруппируются. Горсточка бойцов Сонина держалась на высоте, не отступая ни на шаг перед многочисленными врагами. Когда патроны были на исходе, взялись за гранаты. Сонин решил драться камнями, но с места не сойти. Пятнадцать часов держался он на высоте, пока не подошло подкрепление.

Так обучал лейтенант Сонин своих бойцов стойкости.

* * *

Наша разведка, просочившаяся через передний край обороны противника, обнаружила в его тылу ДЗОТ. Решено было уничтожить его. Когда стало известно, что группу на уничтожение ДЗОТ'а поведет лейтенант Сонин, вся рота стала проситься в операцию. Но Сонин произвел строгий отбор. Кроме того, он решил, прежде чем вести бойцов на ДЗОТ, как следует подготовить их к операции.

И вот в тылу батальона, на местности, схожей с той, на которой предстояло действовать, Сонин ведет своих бойцов в атаку. Бойцы ползут по снегу. Атакуют. Кидают гранаты. Сонин отводит их назад, снова бросает в атаку. Он хочет добиться все большей и большей четкости и слаженности удара и добивается этого.

Подготовка закончена. В ночь Сонин повел своих разведчиков по озеру. Бесшумно приблизившись к расположению противника, разминировали минное поле, проникли через передний край вражеской обороны и вышли, наконец, к ДЗОТ'у. Это было уже не тактическое учение, и ДЗОТ был не воображаемый, а подлинный немецкий ДЗОТ. Но атака вышла такой же дружной, как и в безопасных тылах батальона. Ночь наполнилась грохотом гранатных взрывов и ружейной трескотней. Немцы выбегали из ДЗОТ'а в одних куртках, без шинелей и шапок. Их били из винтовок, глушили гранатами. В ДЗОТ полетели бутылки с горючим. ДЗОТ запылал.

Тогда-то случилось, что, беспорядочно отстреливаясь, один из немецких солдат ранил Сонина в голову. Рана была смертельная, но Сонин успел, даже смертельно раненный, снять пулей своего убийцу.

Лежа на снегу, он видел, как пылает вражеский ДЗОТ, видел, как подходило к немцам подкрепление, и, умирая, он поднял руку, зовущую вперед, и пламя пожара плясало в горящих глазах красными раскаленными искорками, и эхо гулко разнесло по лесу его незадрагивающий голос:

— Вперед! Вперед, товарищи! Победа будет за нами!

Потом он опустился на снег и вскоре умер.

Так обучал лейтенант Сонин своих бойцов биться до последней капли крови.

* * *

Его хоронили на дивизионном кладбище с воинскими почестями. Бойцы стояли вокруг свежей могилы молчаливые, онемевшие от горя и ненависти. По молодому лицу Новикова бежали крупные слезы. Он их не скрывал. Шесть месяцев следовал он по пятам за своим лейтенантом. Он бился с ним на «Груше», он ходил с ним в атаку в районе Лысой, он перевязывал раненого лейтенанта на Безымянной. Освещенный светом горящего вражеского ДЗОТ'а, он принял его последний вздох.

И он поклялся жестоко, бесповоротно, неустанно мстить за своего лейтенанта — он и все стоящие у открытой могилы бойцы. Мстить, уничтожать, истреблять, драться бесстрашно и умело — так, как учил их лейтенант-герой Иван Сонин.

И. БРАЖНИН.

Северный фронт.

ШАХТЕРЫ

В ясную погоду забалоетбойщик Федорук видит родную шахту из своего блиндажа. Шахта мертва, там немцы. По кучерявится дымок над силовой. Замерзли, покрылись синим снегом вагонетки на терриконе, набок покосился копер. Федорук узнает знакомые контуры эстакад, рудничного двора, поселка. К ним вновь и много приросли воспоминания, но отдельно. И острая, нетерпеливая тоска охватывает его. Тогда он находит командира и начинает бередить ему душу: «Скоро ли, товарищ командир, скоро ли?» И командир, сам шахтер, отвечает:

— Скоро, Федорук, погоди.

В боях за родной Донбасс сложилась, закалилась и выросла шахтерская дивизия Героя Советского Союза полковника Провалова. Она родилась на шахтах. Забойщики приходили вместе с бурильщиками, мастера с учениками. Приходили целые отряды, полуопоченские, полупартизанские. Вливались в регулярное шахтерское воинство. Приходили шахтерские семьи, и серьезный глава семьи торжественно объявлял:

— Одно у моей фамилии мнение: стоять за Донбасс до последнего.

Забойщики становились бойцами, бурильщики—пулеметчиками, проходчики—разведчиками. О боях за Донбасс когда-нибудь сложат песни. Шахты назовут именами героев. О капитане Килвиени, о боевом комиссаре Романове, о младшем политруке Мельникове, о лейтенанте Урбанском, о пулеметчике Калайде, о разведчике Комарове будут петь девчата на откатке, как поют о Пархоменко.

Недешево достались немцу мертвые донецкие шахты. Дорога в Донбасс стала дорогой трупов. Под Елизаветовкой горняки капитана Киплени уничтожили четыре сотни итальянцев-кавалеристов. Шахтеры рубили королевских мушкетеров зло и методически, как рубают уголь. Шесть тысяч немцев легло от шахтерских пуль на подступах к Сталино, полторы тысячи — под Чистяковом, две тысячи—под Красным Лучом. У каждого шахтера-бойца был свой кровавый счет с врагом: одни расплачивались за шахту, другие — за семью... И хоть на каждого бойца уже приходилось по десятку битых немцев, никто оно не считал свой счет оплаченным.

Мутный прибой немецкого наступления докатил до шахтерского города Красный Луч и здесь разбился о гранитные скалы шахтерской обороны. Два месяца шла драка на Миусе. Лед стал кровавым на этой реке. Город Красный Луч выстоял! Красным лучом вонзался он в темное царство оккупантов, и на свет его стекались вырвавшиеся из фашистского ада шахтерские семьи, приходили растерзанные, окровавленные, измученные и рассказывали о зверствах, расстрелах, грабежах. И сердце закипало у бойцов, и кулаки чесались в предчувствии великой драки, и снова и снова вырывалось нетерпеливое: скоро ли? скоро ли?

Но тяжкие дни обороны не прошли для шахтеров даром. Шахтеры стали воинами. Теперь забойщики владели пулеметом, как некогда отбойным молотком, теперь умело вели боевую разведку противника, как раньше разведку недр. Шахтерская удаль вышла на простор, шахтерская злость нашла цель, шахтерское презрение к смерти рождало героев.

Я встретил здесь старшину разведроты Владимира Хашко. В эти дни его как раз наградили орденом Красного Знамени. Маленький, коренастый, приземистый, облаченный в несоотнорную кожаную куртку, он был весь увешан оружием. За плечами автомат, на боку пистолет, на другом — шашка, за поясом кинжал, на ремне гранаты. Он называл себя «сыном Донбасса», и так его стали звать все. Его дерзости нет предела так же, как его ярости. Лихие налеты — его профессия, отчаянный риск—его стихия.

Вот и сейчас он с пятью «пробивными ребятами» ворвался в немецкие окопы и напоролся на жестокий огонь. Он немедленно ответил огнем из автомата, но автомат скоро «заело», и на Хашко набросился огромного роста немец. Завязалась рукопашная схватка. Свирепая это была схватка, раз маленький Хашко едва доставал до груди рыжего немца. Но гигант-немец остался на земле с собственным штыком в животе, а Хашко вернулся и приволок прямо в кабинет полковника немецкий миномет, потому что «сыну Донбасса» без трофеев приходить неловко.

Так дерутся шахтеры.

Мы встретили здесь старшего сержанта Якова Приходько, командира роты автоматчиков. Его голова была в кровавой повязке. Рассказывал он неохотно, но вся дивизия знала уже историю домика в Грибове. В этом каменном мешке одиннадцать часов подряд держался Приходько с двумя бойцами. Враг не мог его взять.

Немцы окружили дом и изрешетили все стены пулями. Но неприметно из слухового окошка убийственно поливал автомат Приходько и косил немцев. Они стали забрасывать дом гранатами, бросали их в окна, на крышу, через трубу. Приходько ловил гранаты налету и выбрасывал их обратно. Уже солома обрушилось под минами и гранатами, уже были ранены и бойцы, и Приходько, но шахтеры не думали сдаваться. Тогда немцы подожгли дом. Смрадный дым пополз по стенам, запахло газовой шахтой, старым, знакомым запахом смерти. Но шахтеры и из обвала, и из газа, и из огня привыкли выходить живыми. Приходько вытащил раненых бойцов в укромное место, где не жарко, и затих. Немцы решили, что он сгорел, а он дождался темноты и ушел к своим и раненых бойцов вынес.

Так обороняются шахтеры.

Мы встретили здесь пулеметчика Анатолия Калайду и поздравили его с Красной Звездой на груди. У шахты № 4 было дело. Немцы пошли в атаку и напоролись на пулемет Калайды. Он был один у пулемета на фланге роты. Огонь его «Максима» остановил немцев. Но это показалось Калайде неинтересным. Ему нужно было, чтобы немцы бежали и падали, сношенные пулями. Он пополз вперед, волоча за собой друга-«Максимку». С нового, уже более близкого рубежа он снова открыл огонь. Немцы не могли теперь лежать — побежали. А он один неотвратимо двигался за ними и поливал их, и поливал...

Так наступают шахтеры.

Разведчики рассказали мне об откатчице Нине Гиллицкой. Его знает, как она появилась среди бойцов. Не уходить она не хотела. Ее вежливо выпроваживали, она невежливо огрызалась, требовала, чтобы взяли ее в бойцы.

— Я вас в разведку водить буду,— уверяла она.— Я тут все места знаю.

Отделаться от нее было невозможно, и она стала «водить бойцов в разведку». Эта девушка с откатки не знала, что такое страх. Под пулеметным огнем она кричала мужчинам:

— За мной! Лежать дома будете. Вот глядите, мужчины,— и она первая бросалась в огонь.

— В силу необходимости, бывало, за ней идешь, раз впереди баба, — усмехаясь, рассказывали мне разведчики.

А умерла она просто. Немцы окружили разведчиков во время их дерзкого налета на село. Не желая сдаваться врагу, откатчица Нина Гиллицкая застрелилась.

Так умирают шахтеры.

Здесь с земляками-шахтерами встречал я солнце нового года, здесь провел январские дни. Мы бродили по высотам над Миусом, и никогда еще не казался мне таким прекрасным Донбасс, как в эту фронтовую ночь. И боец Филимонов, в прошлом горный мастер, говорил мне, что отвоевывать Донбасс надо немедленно, пока в затопленные шахты не опустилась весенняя вода, и что только б поскорей разбить немца, а пустить шахты — дело нехитрое, и рисовал мне чертежи на снегу.

— А пускать шахты без нас будут,— улыбаясь, прибавил он. — Мы за Днепр, за Буг, словом, дальше пойдем. Мы теперь не шахтеры, а воины.

А потом я был у разведчиков. И здесь тоже владели людьми великое нетерпение и жажда большой драки, и знаменитый командир полковой разведки забойщик Семен Комаров убежденно говорил Федоруку:

— Теперь, Федорук, скоро. Теперь скоро.

Борис ГОРБАТОВ.

Донбасс.

Пролетарии всех стран, соединяйтесь!
Всесоюзная Коммунистическая Партия (больш.).
ПРАВДА
Орган Центрального Комитета и МК ВКП(б).
№ 29 (8800) | Четверг, 29 января 1942 г. | ЦЕНА 15 КОП.

Озверелые гитлеровские разбойники сжигают советские города и села, убивают женщин и детей, грабят мирное население. Героическая Красная Армия гонит врага на запад, очищая от гитлеровцев наши города и села.

Усилим братскую помощь трудящимся освобожденных районов, пострадавшим от немецко-фашистских оккупантов, быстрее восстановим разрушенное хозяйство!

ОБЩЕСТВЕННОЕ ПИТАНИЕ— ВАЖНЕЙШЕЕ ДЕЛО

Весь советский народ охвачен непреклонной решимостью добиться победы над коварным и наглым врагом. Этой мыслью, этой целью одушевлены воины Красной Армии на фронтах великой отечественной войны, миллионы советских патриотов в тылу, чьи помыслы и усилия направлены на то, чтобы фронт в избытке получал вооружение и боеприпасы. На фабриках и заводах, в угольных шахтах и на нефтяных промыслах, на транспорте и стройках, на больших предприятиях и в кустарных мастерских советские люди целиком отдают себя производству, не считаясь со временем. Известно немало случаев, когда рабочие и специалисты, получив срочный военный заказ, по нескольку дней не выходят из цеха, пока не выполнено задание. Работать, не покладая рук, для фронта стало делом чести для миллионов людей.

Долг советских, партийных, профсоюзных организаций—создать для трудящихся необходимые условия для самоотверженной работы на благо родины. В этом отношении серьезнейшее значение имеет хорошо организованное общественное питание.

За годы мирного строительства в нашей стране создана разветвленная сеть фабрик-кухонь и общественных столовых, рассчитанных на обслуживание широких масс. В дни войны значение общественного питания неизмеримо выросло. На смену мужьям и братьям, призванным в Действующую армию, на производство пришли их жены и сестры, уверенно овладевающие новыми профессиями. Бывшие домашние хозяйки в кратчайшие сроки становятся двухсотницами и трехсотницами. Естественно, что десятки тысяч женщин, поступивших на заводы, предпочитают пользоваться услугами общественных столовых, чтобы больше сил и времени уделять производству.

Там, где руководители предприятий, партийные и профессиональные организации не от случая к случаю, а буквально каждый день интересуются, что и как готовится на кухне, работа столовых не вызывает нареканий. К сожалению, далеко не все фабкомы считают своей обязанностью заниматься вопросами общественного питания. Такое положение, например, создалось во многих предприятиях Ивановской области, где, как недавно сообщалось в «Правде», ряд столовых работает совершенно неудовлетворительно, что, однако, не вызывает беспокойства у профсоюзных работников.

Война потребовала от советского народа перестройки всей работы, всего жизненного уклада на военный лад. Это относится не только к тем, кто непосредственно занят изготовлением снарядов, мин, патронов, бомб, патронов. Это относится к каждому советскому человеку, на каком бы участке общенародного фронта труда он ни работал. Директор столовой, повар, официант, дающие возможность рабочему быстро и вкусно пообедать, тем самым помогают производству, а значит, и фронту. Руководители столовой, терпимо относящиеся к очередям, наоборот, мешают производству и должны нести за это строжайшую ответственность.

Но дело не только в директоре. За работу столовых отвечают и партийные организации. Война связана с трудностями и лишениями, она требует жертв, и советские люди с полной готовностью идут на эти жертвы. Однако преступлением был бы вывод, будто в военное время партийные организации могут предать забвению насущные нужды трудящихся. Если рабочие живут в ненормальных бытовых условиях, если не налажена торговля или плохо работает столовая, партийный руководитель обязан немедленно исправить положение и навести порядок.

Этой своей прямой обязанности не выполнили бюро Златоустовского горкома партии и его первый секретарь Устинов, которые попросту пренебрегали нуждами трудящихся города. Горком ничего не сделал для того, чтобы обеспечить жильем рабочих эвакуированного в Златоуст завода, несмотря на то, что для этого были все возможности. Сеть столовых, магазинов, ларьков и бань не была расширена, хотя население города значительно увеличилось. Из-за плохой работы заводских столовых рабочим приходилось затрачивать на обед по 3—4 часа.

Центральный Комитет ВКП(б) снял с работы Устинова и исключил его из рядов ВКП(б). Бюро Златоустовского горкома ВКП(б) об'явлен выговор за плохое руководство и неправильное отношение к нуждам трудящихся. Бюро Челябинского обкома партии указано на то, что оно прошло мимо фактов плохого руководства Златоустовского горкома и не приняло никаких мер к исправлению обнаруженных недостатков.

Постановление Центрального Комитета партии должно послужить серьезным предупреждением. Пора понять, что в дни войны дорога каждая минута, и если рабочий вынужден часами ждать обеда, то это ничем оправдать нельзя!

Подавляющее большинство наших предприятий борется сейчас за то, чтобы путем мобилизации внутренних ресурсов отыскать дополнительные источники снабжения, поменьше обременять государство. На этот же путь должны решительно встать и работники общественного питания. Подобно тому, как на заводах неустанно работает творческая мысль над увеличением выпуска продукции при минимальной затрате сырья, средств и времени, подобно этому и работники общественного питания обязаны изыскивать на месте все новые и новые дополнительные продовольственные ресурсы. Это улучшит качество питания, разгрузит транспорт и увеличит общие ресурсы продовольствия в стране.

Внутренние ресурсы, за счет которых можно и должно улучшить общественное питание, весьма велики. Это в первую очередь откорм свиней, при малых затратах дающий прекрасные результаты. В различных концах Союза насчитывается немало столовых, получающих мясо со своих собственных откормочных баз. Но дело это хлопотливое, и те руководители трестов столовых, которые по-чиновничьи, формально относятся к своим ответственным обязанностям, предпочитают не расширять, а всячески сокращать количество свиней на откормочных базах. В этом отношении недобрую славу заслужил Свердловский трест столовых, который, по сообщению нашего корреспондента, еще прошлым летом имел до 5 тысяч свиней, а сейчас оставил себе 2.765 голов, да и тех охотно раздает любым организациям. Если во-время не призвать к порядку бездельников из этого треста, они в недалеком будущем вовсе ликвидируют свое поголовье свиней. Чего другого ожидать от любителей «спокойной» жизни?!

Все еще плохо используются местные водоемы, богатые рыбой. Рыболовство на местах, как правило, носит неорганизованный, случайный, любительский характер. А ведь как важно в условиях войны полностью мобилизовать этот добавочный источник продовольственного снабжения! Есть и другие источники, которые могут значительно расширить продовольственную базу для нужд общественного питания. Это — создание своих подсобных хозяйств, организация молочного хозяйства, разведение птицы и т. д.

Местные партийные, советские, общественные организации обязаны серьезно, глубоко и повседневно заниматься работой в столовых. Не нужно лишних резолюций с десятками платонических пожеланий, остающихся нереализованными. Нужно, чтобы секретарь райкома партии, председатель исполкома совета, председатель фабкома были постоянно в курсе того, в чем нуждаются столовые, каковы их недостатки, чтобы они добивались быстрого и организованного устранения этих недостатков и неполадок. Разве терпимо, например, такое положение, когда кое-где «проблемой» стала нехватка ложек, ножей и вилок, а безрукие люди, вместо того, чтобы организовать на месте их производство, ждут присылки откуда-то со стороны!

Необходимо в корне пресечь всякие попытки сократить сеть общественного питания. Надо дать решительный отпор всяким попыткам об'яснить плохую работу столовых обстоятельствами военного времени. Война пред'являет работникам столовых, ресторанов, буфетов повышенные требования. Они вполне осуществимы, так как наша страна богата продовольственными ресурсами, и этих ресурсов вполне достаточно, чтобы полностью обеспечить ими и Красную Армию, победоносно сражающуюся на фронтах отечественной войны, и тыл, активно участвующий в организации победы над фашистскими ордами.

ШЕСТАЯ СЕССИЯ МОСКОВСКОГО ОБЛАСТНОГО СОВЕТА ДЕПУТАТОВ ТРУДЯЩИХСЯ

Вчера, 28 января, состоялась шестая сессия Московского областного Совета депутатов трудящихся. На повестке дня сессии стоял вопрос о мероприятиях по восстановлению народного хозяйства и культурно-бытовых учреждений в районах и городах Московской области, освобожденных от немецко-фашистских оккупантов. Доклад по этому вопросу сделал председатель исполкома Московского областного совета тов. Тарасов.

В развернувшихся прениях выступили депутаты Скалков (Можайск), Илютов (Клин), Бородкин (Мытищи), председатель исполкома Волоколамского райсовета тов. Бурдин, член Военного совета Московского военного округа тов. Телегин, заведующий Мособлздравотделом тов. Холодков, председатель исполкома Московского городского совета тов. Пронин и другие.

На сессии выступили с речами, тепло встреченные депутатами, Председатель Президиума Верховного Совета СССР тов. М. И. Калинин и секретарь МК и МГК ВКП(б) тов. А. С. Щербаков.

С огромным под'емом сессия приняла приветствия вождю советского народа товарищу Сталину и бойцам, командирам и политработникам Западного фронта.

(ТАСС).

84 миллиона рублей в фонд обороны

ХАБАРОВСК, 28 января. (Корр. «Правды»). Трудящиеся Хабаровского края уже внесли в фонд обороны 84.248 тысяч рублей. Кроме того, на строительство самолетов и танков собрано 16.042 тыс. руб. Всего на 26 января поступило на различные цели, связанные с обороной родины, 102.330 тысяч рублей, 5 пудов 28 фунтов серебра, 6,5 фунта золота, 26 граммов платины, 276 граммов драгоценных камней и на много миллионов рублей облигаций госзаймов.

ОТ СОВЕТСКОГО ИНФОРМБЮРО

УТРЕННЕЕ СООБЩЕНИЕ 28 ЯНВАРЯ

В течение ночи на 28 января наши войска продолжали вести наступательные бои против немецко-фашистских войск.

* * *

Группа бойцов под руководством старшего лейтенанта Харитонова (Западный фронт) в результате ожесточенного сражения с вражеским батальоном выбила немцев из одного населенного пункта. Противник оставил на поле боя 350 убитых и раненых. На другом участке два наших подразделения под командой тт. Илларионова и Болашева отразили контратаку трех вражеских рот, усиленных танками. Противник отступил в беспорядке, потеряв убитыми свыше 100 солдат и офицеров.

* * *

Наши бойцы, действующие на одном из участков Южного фронта, за день освободили 40 населенных пунктов и захватили танк, 5 орудий, 7 пулеметов, 8 минометов, 70 автомашин, 4 рации, 106 лошадей, телефонные аппараты, боеприпасы и много других трофеев.

* * *

Лыжный отряд под командой тов. Топурадзе прошел по тылам немцев 200 километров и захватил 3 танка, бронемашину, 6 орудий, 150 грузовиков.

* * *

Немцы устроили в подбитом танке огневую точку и вели оттуда пулеметный обстрел наших позиций. Сержант Ягупов, красноармеец Яковлев подползли к вражескому танку, перебили 4 немцев, забрали 2 пулемета и благополучно возвратились в свое подразделение.

* * *

Пленный солдат 11 роты 463 полка 263 немецкой пехотной дивизии Эвальд Корнели заявил: «Наш полк прибыл на фронт из Франции в октябре прошлого года. Полк понес огромные потери и насчитывает сейчас не больше 500 человек. В 11 роте осталось только 14 солдат. Все остальные ранены, убиты, а 20 солдат с обмороженными ногами отправлены в лазарет. В 12 роте за последние дни было 9 случаев умышленного членовредительства».

* * *

В освобожденной от фашистских захватчиков деревне Пушкево обнаружены два трупа изуродованных гитлеровцами красноармейцев. У них отрезаны носы, на груди вырезаны звезды. Оба трупа исколоты штыком.

* * *

Трудящиеся Армении добиваются новых производственных успехов. Передовые горняки Кафана во много раз перевыполняют норму. Бурильщик Самсон Оганесян дневной план выполнил на 760 процентов, Акоп Захарян — на 354 процента, Заик Бабуян — на 433 процента. Бурщик Иван Рожков, вырубив 624 тонны руды, выполнил сменный план на 2.480 процентов и заработал 1.150 рублей. Токарь механической мастерской Кафанского комбината Амазас Мовсесян выполнил дневное задание на 1.400 процентов, а слесарь Давид Охназарян — на 1.183 процента.

ВЕЧЕРНЕЕ СООБЩЕНИЕ 28 ЯНВАРЯ

В течение 28 января наши войска вели с противником упорные бои, в ходе которых нанесли немецко-фашистским войскам большой урон в живой силе и вновь продвинулись вперед.

В течение 27 января сбито в воздушных боях 12 немецких самолетов и уничтожено на аэродромах 17 самолетов противника. Всего за этот день уничтожено 29 немецких самолетов. Наши потери — 7 самолетов.

За 28 января под Москвой сбито 2 немецких самолета.

* * *

27 января части нашей авиации уничтожили 13 немецких танков, 334 автомашины с пехотой и грузами, более 50 повозок с боеприпасами, 9 орудий с прислугой, 10 зенитно-пулеметных точек, подожгли 2 железнодорожных эшелона, рассеяли и частью истребили 4 батальона пехоты противника.

* * *

Наша стрелковая часть, действующая на одном из участков Западного фронта, 26 января в упорных боях с противником уничтожила более 300 вражеских солдат и офицеров и захватила 2 орудия, 33 пулемета и 5 минометов. На другом участке подразделение лейтенанта Елагина, выбив немцев штыковой атакой из населенного пункта, захватило 3 вражеских орудия, 6 пулеметов, 100 винтовок, много снарядов и патронов.

* * *

В бою за деревню Б. батарея под командой тов. Пальгова с открытой позиции отразила три вражеских «психических» атаки. Меткими залпами картечи артиллеристы батареи уничтожили 150 вражеских солдат и офицеров.

* * *

Красноармеец Рыбачев, первым ворвавшись в занятое немцами село, застрелил немецкого офицера, вывел из строя пулеметный расчет и захватил станковый пулемет противника.

* * *

Подразделение младшего лейтенанта Есина, действуя в тылу отступающих вражеских частей, за 4 дня вывело из строя около 200 вражеских солдат и офицеров, уничтожило 30 автомашин и десятки повозок с военным снаряжением.

* * *

Партизанские отряды, действовавшие в ныне освобожденных районах Московской области, успешно помогали Красной Армии громить гитлеровцев. За последние 10 дней своей деятельности отряд тов. П. истребил 32 немецких солдата, уничтожил 4 вражеских автомашины с боеприпасами и 2 повозки, взорвал блиндаж и в 31 месте порвал телефонную связь противника. Отряд тов. Г. 17 января обнаружил около села И. 2 вражеских танка, прикрывавших отступление немецких войск. Партизаны забросали танки гранатами и уничтожили экипажи машин, а также находившихся поблизости немецких солдат. Отряд тов. В. устроил 18 января засаду на дороге между населенными пунктами Н. и К. Партизаны в этот день уничтожили грузовую автомашину с немецкими солдатами и повозку с грузом. Убито 37 вражеских солдат. Вслед за этим партизаны перебили 7 немецких автоматчиков.

* * *

Ниже публикуется выписка из дневника командира взвода обер-ефрейтора 123 немецкого полка Кесслера: «...Проснулись от сильных взрывов. Я подумал, что весь дом развалился, но, к счастью, обвалились только потолок и двери. Бомбы упали рядом. Сгорело много военных автомашин, один танк и танкетка. Боеприпасы взлетели в воздух. Наши обозы уничтожены. Пылает горючее. Опять напряженный день и большие потери. Одно мое отделение выведено из строя. Пулеметный расчет убит. В другом отделении 4 убитых и 7 раненых».

* * *

Пленный ефрейтор 9 роты 21 танкового полка 20 немецкой танковой дивизии Эммануил Шмидт рассказал: «Отступление германской армии часто принимает панический характер. На дорогах мы оставляем целые колонны машин, кучи снаряжения, оружия. О каком-либо планомерном сокращении линии фронта говорить смешно. Дисциплина падает с каждым днем. Солдаты отказываются итти в разведку и вставать в караул. Никто из нас теперь не верит в возможность победы Германии».

* * *

В селах Крицово и Троицкое, Харьковской области, гитлеровские бандиты собрали 54 пожилых колхозников и расстреляли их из пулеметов. В этих же селах немцы сожгли 130 домов. В огне погибло много женщин и детей.

БОЛЬШИЕ ПОТЕРИ НЕМЦЕВ

СЕВЕРО-ЗАПАДНЫЙ ФРОНТ, 28 января. (Спец. воен. корр. «Правды»). Стремясь любой ценой приостановить наступление наших войск, германское командование бросает в бой свои резервы. Несколько дней назад немцы перебросили на наш фронт из Франции 81-ю пехотную дивизию. 174-й полк дивизии был выдвинут против энских наступающих частей, 189-му полку было дано задание «выбить русских из города Пено».

Сегодня наши разведчики захватили в плен двух солдат 174-го полка, которые показали, что в первых же боях полк понес большие потери. Например, 3-я рота за один день боев в районе деревни Большое Вороново потеряла свыше 40 человек убитыми, ранеными и обмороженными.

Участь 189-го пехотного полка оказалась еще более плачевной. Двигаясь в походной колонне по направлению к городу Пено, полк сначала был основательно потрепан во встречном бою нашими наступающими частями, а через три дня в районе деревни Луги был на-голову разгромлен, потеряв в этом бою и командира полка полковника Гохмейера.

Остатки разбитых подразделений дивизии, разбежавшиеся по окрестным лесам, выходят на дороги. Завидев красноармейцев, немцы начинают истошным голосом вопить: «Рус, не стреляй! Рус, сдаюсь!». 20 января в районе О. из лесу вышла и сдалась в плен группа немецких солдат и офицеров во главе с ад'ютантом штаба полка лейтенантом Гельмутом Грюнцером и командиром 1-го батальона капитаном Альфредом Линденталем, в свое время награжденным Гитлером железными крестами.

Четыре дня боев и пять дней скитаний по лесам выбили из равновесия 11 фашистов из 81-й дивизии. Их коллегам из 5-й роты 85-го пехотного полка (403-й дивизии германских войск внутренней охраны) потребовался несколько меньший срок, чтобы притти к выводу о необходимости сдаться в плен. Охраняя мост на железнодорожной линии, эта рота в течение трех дней не имела связи с батальоном и осталась без пищи. Разведка, высланная в одну из деревень, обнаружила там красноармейцев. Пути отхода были отрезаны.

Тогда командир роты обер-лейтенант Эрнст Конрад, бывший бургомистр города Мальц, вооружившись белым флагом, повел роту к Торопцу, и здесь 66 немецких солдат, в свою очередь также размахивая белыми флажками, сложили оружие.

И. ПАВЛОВСКИЙ.

В атаку! Фото Т. Мельника.

В ОСВОБОЖДЕННЫХ ГОРОДАХ И СЕЛАХ

Корреспондент ТАСС связался по телефону с руководителями районов Московской области, освобожденных от немецко-фашистских оккупантов, и попросил рассказать о жизни районов.

НЕ УМОЛКАЯ, СТУЧАТ ТОПОРЫ

— Главное событие сегодняшнего дня,— сказал секретарь Клинского горкома партии тов. Захаров,— открытие больницы на 60 коек. Палаты для больных чистые и светлые, белье все новое. Врачи, сестры и няни работают с увлечением, обещая сделать новую больницу образцовым лечебным учреждением.

В городе, не умолкая, стучат топоры, пахнет свежим лесом, краской. Население работает дружно, каждый торопится стереть следы, оставленные гитлеровскими погромщиками. Неделю назад заработала электростанция, пущен хлебозавод, открыты парикмахерские, баня. Магазины снабжают население хлебом, кондитерскими изделиями, солью, спичками и промышленными товарами. Дети получили на-днях подарок из Грузии — мандарины.

Население города растет буквально по часам. За короткий срок отремонтированы, остеклены и вновь заселены 150 домов, разрушенных немцами. Работу эту продолжаем все в более широких размерах.

Оживает и клинская промышленность— кустарная и крупная. Четыре дня назад в строй вступила первая очередь завода лабораторных приборов. Восстановленный цех другого завода дает чугунное литье для нужд города и сельских кузниц. 5 февраля вступит в строй еще одно предприятие. Работает кирпичный завод.

ЗАСЕЕМ НЕ МЕНЬШЕ, ЧЕМ В ПРОШЛОМ ГОДУ

Секретарь Высокиничского райкома ВКП(б) тов. Дроздов прежде всего просил передать горячую благодарность жителям Серпухова и Ростокинского района Москвы за присланные ими подарки.

— Белье, обувь, верхнее платье,—сказал он,—в первую очередь раздается семьям красноармейцев и колхозникам, дочиста ограбленным немцами.

Сейчас население района еще занято очисткой от грязи, оставленной вшивой гитлеровской армией. Усиленно строятся бани. В 35 селах они уже работают.

Весну проведем хорошо, засеем не меньше, чем в прошлом году. Тракторный парк, в свое время эвакуированный, сейчас возвращается. Неожиданно для нас он пополнился 16 трофейными тракторами. Немцы удирали так поспешно, что не успели их даже испортить. Мастерские МТС спешно ремонтируют весь сельскохозяйственный инвентарь.

НОВЫЙ ЦЕНТР РАЙОНА

— Гитлеровские варвары, — сказал секретарь Истринского райкома ВКП(б) тов. Данилов, — полностью уничтожили Истру. Центром района стал Дедовск. В городе открыто кино, демонстрируются последние фильмы. Восстановлены библиотеки, открыт партийный кабинет.

Сейчас налаживаем учебу детей. В районе было 67 школ, все они уничтожены немцами. Наиболее сохранившиеся здания мы ремонтируем, 10 февраля первые 15 школ начнут нормальные занятия.

Самыми важными событиями ближайших дней в районе будут: начало работы двух МТС, открытие курсов трактористов, пуск первой очереди промкомбината и открытие районной амбулатории.

ГОРОД ЗАЛЕЧИВАЕТ РАНЫ

В Волоколамске к телефону подошел председатель райисполкома тов. Бурдин.

— Немцы разрушили целые кварталы в городе,—говорит он.—Особенно пострадали Донецкая улица и Октябрьская площадь. Ряд домов превращен в пепелище.

Постепенно, день ото дня город залечивает раны. На 24 января отремонтировано и заселено 400 метров жилой площади, восстановлено 8 школ, открыто 2 больницы. 5 февраля заработает электростанция и будет сдан в эксплоатацию водопровод.

Район усиленно готовится к весеннему севу. Семена нам удалось сохранить. Колхозники сумели хорошо спрятать от фашистов общественное добро, и сейчас в колхозные амбары ссыпаются последние пуды семенного фонда.

В ШКОЛАХ НАЧАЛИСЬ ЗАНЯТИЯ

Секретаря Солнечногорского горкома партии тов. Баранова мы попросили рассказать о жизни детей.

— В восстановленных школах, — сообщил тов. Баранов, — занятия идут в две смены. Дисциплина в классах образцовая. В районе организована широкая помощь детям. На-днях рабочие «Электростали» и население Петушинского района прислали нам 8 грузовых машин с теплыми вещами — пальто, валенки, фуфайки. На улицах города сейчас видно много ребят, одетых нашими шефами.

Не сегодня—завтра в городе откроем сразу несколько детских учреждений: ясли, детский сад и детское отделение поликлиники.

Несколько слов о восстановительных работах: в городе они в полном разгаре. Сейчас утвержден большой план строительства домов для колхозников. На это отпущено 112 тысяч кубометров леса и ассигновано 420 тысяч рублей. (ТАСС).

62. От Советского Информбюро. Вечернее сообщение 29 января // Газета «Правда». – 30 января 1942 г. – № 30 (8801). – С. 3

ОТ СОВЕТСКОГО ИНФОРМБЮРО

ВЕЧЕРНЕЕ СООБЩЕНИЕ 29 ЯНВАРЯ

В течение 29 января наши войска продолжали вести упорные бои с противником. Немецко-фашистские войска на ряде участков переходили в контратаки, которые были отбиты с большими потерями для противника. Наши части вновь продвинулись вперед, заняли несколько населенных пунктов и в числе их города: **Сухиничи, Мятлево** (Западный фронт), **Лозовая** (Юго-Западный фронт), **Барвенково** (Южный фронт).

За 28 января сбито в воздушных боях 12 и уничтожено на аэродромах 15 немецких самолетов. Всего за этот день уничтожено 27 немецких самолетов. Наши потери — 8 самолетов.

* * *

28 января части нашей авиации уничтожили 9 немецких танков, 335 автомашин с пехотой и грузами, около 100 повозок с боеприпасами, 10 полевых орудий с прислугой, автоцистерну с горючим, 2 тягача, рассеяли и частью истребили 5 батальонов пехоты противника.

* * *

Бойцы под командованием тов. Берячева (Западный фронт), овладев деревнями Александрово и Мокрое, захватили 24 вражеских броневика, 5 легковых автомашин, 3 мотоцикла и много других трофеев. На другом участке фронта наша часть под командованием тов. Орлова, преодолевая оборонительные рубежи противника, продвинулась вперед и захватила 15 вражеских автомашин, 9 пулеметов, тягач, несколько мотоциклов и повозок.

* * *

Одна наша часть, действующая на Юго-Западном фронте, за два дня боев выбила гитлеровцев из 11 населенных пунктов. Только в бою за два селения немцы потеряли убитыми около 500 солдат. Захвачены большие трофеи. На другом участке фронта часть, где командиром тов. Кутлин, захватила 25 немецких автомашин, 300 винтовок, 9.000 снарядов, 50 лошадей, склад с военным имуществом, 2 паровоза и 15 вагонов с грузом.

* * *

Батарея лейтенанта Куппова за последние дни боев уничтожила роту вражеской пехоты, разгромила 5 блиндажей и подавила 4 минометных батареи. Батарея лейтенанта Шапова уничтожила 10 блиндажей, взвод пехоты, 2 минометных батареи и наблюдательный пункт противника.

* * *

На подразделение лейтенанта Горянкина, очищавшее поле от вражеских мин, напал взвод немецких автоматчиков. Подпустив немцев на 30—40 метров, тов. Горянкин поднял бойцов в атаку. Почти весь фашистский взвод был уничтожен. Красноармеец Пашнин заколол в этом бою 5 фашистских солдат.

* * *

Нашими бойцами захвачены секретные документы 37 немецкого пехотного полка, среди которых найдено приложение к специальному приказу 37 немецкого пехотного полка от 21 декабря 1941 года. В первом параграфе этого приложения к приказу говорится: «Мужчин, способных носить оружие, в возрасте от 17 до 50 лет, следует собирать и отправлять в качестве военнопленных в пункты сбора военнопленных». Сгоняя все мужское население, оставшееся в оккупированных районах, в концентрационные лагери, гитлеровские людоеды нагло попирают все законы и обычаи ведения войны. Этим приказом гитлеровцы еще раз разоблачили себя как жалких мошенников, сгоняющие местное население советских городов и сел в концентрационные лагери и зачисляющие это население в число военнопленных.

* * *

Пленный немецкий солдат, шофер полевой жандармерии Бремзер заявил: «Солдат, которые не умеют держать язык за зубами, немедленно арестовывают. Недавно один солдат в присутствии товарищей сказал, что наши дела на фронте идут неважно. Об этом донесли, и его в тот же день из'яли и запрятали неизвестно куда».

* * *

Пленный обер-лейтенант 124 немецкого полка Чепп рассказал: «Вернувшись из Вены после ранения в свой полк, я был потрясен. За небольшой срок часть понесла огромные потери. В роте, которой я командовал, из 160 солдат осталось всего 20—30 человек».

* * *

Гитлеровские варвары при отступлении из деревни Самсоновка, Курской области, отобрали у населения все продовольствие, мужские и женские платья, детскую одежду, кухонную посуду, сняли с колхозников валенки и полушубки. После этого все 72 дома деревни подожжены. Бандиты зверски убили 12 жителей деревни и многих ранили. Среди расстрелянных есть дети: Синяев Витя — 4 лет, Синяева Валя — 7 месяцев, Васькович Володя — 5 лет.

* * *

Население Германии все громче и громче подымает голос протеста против гитлеровского режима войны и голода. На-днях фашистская газета «Берлинер локаль-анцейгер» выступила со статьей, цель которой — успокоить немцев. «Женщины часто возвращаются домой с пустыми корзинками,— пишет она,— и жалуются: «Сегодня опять нет картошки». Люди волнуются ее отсутствием. Почему они волнуются? Ведь никто не скрывает весьма убедительных причин отсутствия картофеля в лавках». Далее гитлеровский листок сообщает о выпуске популярного кинофильма, показывающего, как нужно экономить картофель.

Гитлеровцы, таким образом, предлагают мрущему от голода населению Германии вместо продовольствия удовлетворяться раз'яснениями причин отсутствия такового и популярными кинофильмами о том, как прожить, не имея продуктов питания.

ШЕСТАЯ СЕССИЯ МОСКОВСКОГО ОБЛАСТНОГО СОВЕТА ДЕПУТАТОВ ТРУДЯЩИХСЯ

(ОКОНЧАНИЕ)

НА ФРОНТАХ ОТЕЧЕСТВЕННОЙ ВОЙНЫ

Юго-Западный фронт. Под натиском наших частей немецкие захватчики бросают вооружение. На снимке: танк, оставленный фашистами при отступлении. Фото И. Рюмкина.

Как был взят г. Барвенково

(От специального военного корреспондента «Правды»)

БОИ ЗА ЛОЗОВУЮ

Полковник Е. ПОЛОЗОВ.

Юго-Западный фронт, 29 января.

Удар по 295-й дивизии

(От специальных военных корреспондентов «Правды»)

А. АНОХИН, Д. АКУЛЬШИН.

Действующая армия.

В НАСТУПЛЕНИИ

(От специальных военных корреспондентов «Правды»)

ПРОРЫВ

ШТАБ УХОДИТ ВПЕРЕД

Я. МАКАРЕНКО, А. ШАРОВ.

Действующая армия.

63. От Советского Информбюро. Вечернее сообщение 30 января // Газета «Правда». – 31 января 1942 г. – № 31 (8802). – С. 1

Пролетарии всех стран, соединяйтесь!

Всесоюзная Коммунистическая Партия (больш.).

ПРАВДА

Орган Центрального Комитета и МК ВКП(б).

№ 31 (8802) | Суббота, 31 января 1942 г. | ЦЕНА 15 КОП.

«Не может быть сомнения, что идея защиты своего отечества, во имя чего и воюют наши люди, должна породить и действительно порождает в нашей армии героев, цементирующих Красную Армию».

(СТАЛИН)

МОРАЛЬНАЯ СИЛА СОВЕТСКОГО ВОИНА

Мощные удары Красной Армии по немецким оккупантам вызывают восхищение во всем мире. Все прогрессивное человечество видит в успешных действиях советских войск достойный пример героической защиты своего отечества от разбойничьего германского империализма. Измотав и обескровив врага в упорных оборонительных боях, Красная Армия уже почти два месяца ведет на значительной части фронта успешное наступление. На советской земле нашли свою гибель лучшие гитлеровские полки и дивизии. Такая же участь постигнет все разбойничье-мародерское гитлеровское войско, посягнувшее на честь и независимость нашей отчизны.

Ход войны показывает, что Гитлер и его холопы, рассчитывая на «молниеносную» победу, переоценили свои силы и недооценили сил советского народа, поднявшегося от мала до велика против чужеземных захватчиков. Неожиданное нападение немцев на СССР и захват вражескими войсками ряда наших областей не посеяли паники и не вызвали уныния в советском народе, на что рассчитывал кровавый авантюрист Гитлер. Напротив, сознание грозной опасности, нависшей над нашей родиной, еще крепче сплотило многомиллионный советский народ, вызвало у каждого советского воина, у каждого рабочего, колхозника и интеллигента небывалый под'ем патриотического духа и прилив сил, укрепило волю к победе. Советские люди — на фронте и в тылу — поднялись на великую битву со смертельным врагом, зная, что они борются за правое дело, что они защищают свою страну, свой кров, свои семьи от немецких душегубов. Идея защиты советского отечества овладела массами, подчинила себе все дела и поступки наших людей.

«Не может быть сомнения,— говорил товарищ Сталин,— что идея защиты своего отечества, во имя чего и воюют наши люди, должна породить и действительно порождает в нашей армии героев, цементирующих Красную Армию, тогда как идея захвата и ограбления чужой страны, во имя чего собственно и ведут войну немцы, должна породить и действительно порождает в немецкой армии профессиональных грабителей, лишенных каких-либо моральных устоев и разлагающих немецкую армию».

Моральное состояние войск играет огромную роль в ходе и исходе войны. Эта истина неоспорима. Так же бесспорно и то, что в развернувшихся боях с германским фашизмом моральный перевес всецело на стороне Красной Армии. Советский воин — идейный боец. Его вдохновляет сознание правоты того дела, за которое борется наша страна. Беззаветная любовь к родине рождает замечательные образцы героизма и самопожертвования.

В одном из боев под Москвой красноармеец-комсомолец Сосновский, заметив, что наступление нашего подразделения задерживает сильный огонь из вражеского ДЗОТ'а, подполз к нему и своим телом закрыл амбразуру, откуда бил немецкий пулемет. Герой-боец пожертвовал своей жизнью, чтобы обеспечить успех своему подразделению. Он пошел на самопожертвование, потому что любил родину больше своей жизни.

Красная Армия с величайшим воодушевлением наступает на врага, охватывая и уничтожая созданные немцами узлы сопротивления, освобождая от кровожадных немецких захватчиков один за другим советские города, железнодорожные станции, села. Наши бойцы рвутся вперед, стремятся быстрее гнать врага на запад, не давая ему передышки, ибо знают, что их прихода с нетерпением ждут тысячи советских граждан, злодейски истязаемых фашистскими извергами во временно захваченных немцами советских областях. Несколько дней назад газеты сообщили о крупном успехе советских войск на Северо-Западном и Калининском фронтах, где после ожесточенных боев нашим частям удалось прорвать укрепленную линию неприятеля. Здесь, на северо-западе, войска Красной Армии за 10—12 дней продвинулись более чем на 100 километров вперед, освободив от немецких захватчиков свыше 2.000 населенных пунктов. Вчера вся страна была вновь обрадована сообщением об успешном наступлении наших войск на Юго-Западном и Южном фронтах. На этих фронтах советские войска также прорвали укрепленную линию противника и за десять дней наступления продвинулись более чем на 100 километров, освободив от немцев свыше 400 населенных пунктов, в том числе города Барвенково и Лозовая. В результате этих ударов Красной Армии на северо-западе и Украине немцы потеряли только убитыми свыше 42 тысяч человек. Наступление Красной Армии развивается, гитлеровские вояки бегут на запад, спасая свою подлую шкуру.

В ожесточенных боях за наше отечество советские воины проявляют массовый героизм. Все новыми именами пополняется список Героев Советского Союза, все новые воинские части удостаиваются почетных гвардейских знамен. Поистине неиссякаем источник мужества и отваги советских воинов, сражающихся во имя великой идеи защиты отечества от чужеземных захватчиков!

В то же время весь мир видит, до какой степени моральной деградации докатилась германская армия, превратившаяся в банду профессиональных грабителей и убийц. Грабить, насиловать, истязать мирных людей, поджигать города и села, уничтожать все на своем пути — таков моральный кодекс гитлеровских вояк. Весь путь немецко-фашистских полчищ по нашей стране отмечен следами чудовищных зверств и насилий над мирным населением. Черные дела гитлеровских палачей свидетельствуют о полном отсутствии каких-либо моральных устоев у немецких солдат и офицеров, потерявших всякий человеческий облик и превратившихся в бессердечных, кровожадных двуногих зверей.

В опубликованном вчера на страницах «Правды» обращении группа общественных и политических деятелей Германии призывает всех честных немцев подняться на борьбу с гитлеровской тиранией, покончить с кровавым нацистским режимом и тем самым спасти германскую нацию.

«Весь мир ждет голоса германского народа,— говорится в обращении,— ждет, чтобы он действиями отмежевался от Гитлера. Помогите же свободолюбивым народам положить конец преступлениям нацистских разбойников, иначе на ваши головы падет проклятие ваших детей и детей ваших детей за то, что вы дали ввергнуть в пропасть германскую нацию».

Пусть всерьез задумается над этими словами каждый немец, которому хоть сколько-нибудь дорого будущее своего народа!

Великая идея защиты отечества спаяла весь советский народ в единый лагерь, борющийся с врагом.

На заводах и фабриках, в колхозах и совхозах миллионы людей самоотверженно трудятся для того, чтобы обеспечить Красную Армию всем, что ей необходимо для победы. Люди работают, не считаясь со временем, работают с полным напряжением сил над выполнением военных заказов. «Все для фронта! Все для победы!» — таков девиз советских людей, на каком бы участке они ни работали.

Воины Красной Армии, сознающие правоту своего дела, охвачены могучим наступательным порывом. Настроение у наших бойцов отличное. Родина позаботилась о том, чтобы они были тепло одеты, сытно накормлены, хорошо вооружены. Наши бойцы, стойко преодолевая трудности суровой зимы, быстро и энергично развивают достигнутые успехи.

Советским воинам чуждо чувство самоуспокоенности: они отлично знают, что впереди их ждут еще немалые испытания. Немецкие захватчики оказывают наступающим советским войскам отчаянное сопротивление. Можно не сомневаться, что они вновь попытаются собраться с силами, чтобы сдержать натиск Красной Армии. Но, сколько бы ни пытался истекающий кровью враг удержаться в захваченных им советских районах, этому не бывать! Всесокрушающая сила советского народа сметет фашистских мерзавцев с нашей земли и развеет их прах.

Будем же гнать врага так, чтобы он не мог опомниться!

Утроим, утроим наши усилия в борьбе с фашистскими гадами, чтобы разгромить их полностью и навсегда!

ОТ СОВЕТСКОГО ИНФОРМБЮРО

УТРЕННЕЕ СООБЩЕНИЕ 30 ЯНВАРЯ

В течение ночи на 30 января наши войска продолжали вести наступательные бои против немецко-фашистских войск.

* * *

Наша стрелковая часть (Западный фронт) в бою за крупный вражеский аэродром уничтожила 12 самолетов противника.

* * *

Наши бойцы, действующие на одном из участков Южного фронта, за один день освободили от немцев 30 населенных пунктов и захватили 6 орудий, 14 пулеметов, 3 миномета, 700 велосипедов, 30 лошадей, 116.000 патронов, 400 снарядов и 700 мин. Только у одного из населенных пунктов противник оставил на поле боя 200 трупов своих солдат и офицеров.

* * *

На отдельных участках Калининского фронта наши бойцы освободили от немецких оккупантов 35 населенных пунктов. Среди захваченных трофеев — один самолет, два орудия, 91 автомашина, 14 пулеметов, 7 мотоциклов, автоматы и минометы, 430 лошадей, обоз с продовольствием, 28 вагонов, груженных автомашинами, продовольствием и обмундированием, склад с фуражом. Гитлеровцы понесли большие потери в живой силе. Взяты пленные.

* * *

К наблюдательному посту, где находился командир батареи лейтенант Лебедев, приближалась немецкая колонна. Тов. Лебедев, рискуя жизнью, вызвал огонь наших батарей на себя. Фашистская колонна была разгромлена. Несмотря на полученное ранение, тов. Лебедев продолжал оставаться на своем посту.

* * *

Несколько партизанских отрядов Ленинградской области, об'единившихся для совместных действий, совершили внезапное нападение на крупный населенный пункт Х. В результате ночного боя партизаны истребили 150 немецких солдат и офицеров, уничтожили 4 грузовых машины, 2 радиостанции, крупный станционный узел связи и несколько дерево-земляных огневых точек противника.

* * *

Сдавшийся в плен солдат 266 немецкого полка Макс Лефлер рассказал: «За последнее время я задумался: зачем мне подставлять свою голову под пули? Почему я должен убивать людей, против которых я ничего не имею? Надо было найти какой-то выход, и я решил перейти на сторону Красной Армии. Многие солдаты хранят советские листовки и пропуска и ждут лишь удобного случая, чтобы сдаться в плен».

* * *

Отступая под ударами наших частей из деревни Чибичкино, Калининской области, немецко-фашистские мерзавцы повесили 16-летнего Петю Клязова за то, что его брат является лейтенантом Красной Армии. Из 90 домов этой деревни немцы сожгли 85 домов. Местных жителей, пытавшихся тушить пожар, гитлеровцы расстреливали из автоматов.

* * *

Горняки Алтая с каждым днем увеличивают добычу руды. Бурильщик Лениногорского рудника Георгий Хайтин выполнил сменное задание на 3.632 процента. Бурильщик Сокольного рудника Дмитрий Анчарук дал за смену 3.130 процентов.

ВЕЧЕРНЕЕ СООБЩЕНИЕ 30 ЯНВАРЯ

В течение 30 января наши войска вели наступательные бои с противником и заняли несколько населенных пунктов.

За 29 января уничтожено 18 немецких самолетов. Наши потери — 4 самолета.

* * *

За 29 января частями нашей авиации уничтожено 139 автомашин с грузами, 6 бронемашин, более 40 повозок с военным снаряжением, 4 орудия и взорвано 3 склада с боеприпасами. Наша авиация рассеяла и уничтожила более батальона вражеской пехоты.

* * *

Наша часть под командованием тов. Кирюхина, овладевшая 29 января городом Сухиничи, захватила, по неполным данным, 7 паровозов, 100 вагонов с военным имуществом, 2 танка, свыше 100 автомашин, склад авиабомб и другие трофеи. В боях за город немцы потеряли 2.500 солдат и офицеров. Преследование остатков разгромленных вражеских частей продолжается. Гвардейская часть под командованием тов. Иванова, выбившая немцев из Мятлево, захватила 450 вражеских автомашин.

* * *

Часть под командованием тов. Алексеева (Западный фронт) за последние дни боев освободила 6 населенных пунктов и захватила 8 вражеских танков, 68 грузовых и 18 легковых автомашин, 12 мотоциклов, 1 бронепоезд, 2 орудия, 2 миномета, 1.539 артиллерийских снарядов, 100 автопокрышек и другие трофеи. На другом участке бойцы под командованием тов. Лебеденко овладели 20 населенными пунктами и захватили 14 различных орудий, 1 самолет, 3 танка, 33 автомашины, 24 велосипеда, 2 радиостанции и много других трофеев. Гитлеровцы понесли большие потери в живой силе.

* * *

За 28 и 29 января на отдельных участках Калининского фронта наши части захватили у противника 6 минометов, 18 пулеметов, 10.000 авиабомб, 10.000 двухсоткилограммовых бочек бензина, 2.000 снарядов, 1.100 мин, артиллерийский склад и обоз с вооружением. Гитлеровцы потеряли убитыми свыше 800 солдат и офицеров.

* * *

За 28 января наша часть, действующая на Южном фронте, освободила от немецких оккупантов 20 населенных пунктов. Одно из этих селений немцы превратили в опорный оборонительный пункт. Наши бойцы, сломив упорное сопротивление противника, с боем заняли этот пункт и наголову разгромили два вражеских батальона.

* * *

В одном из недавних боев на Южном фронте исключительную отвагу проявил 68-летний колхозник села Никифоровка Биличенко С. И., старый артиллерист, участник войны 1904—1905 годов. Во время боя у села Никифоровка немцы бросили на наше подразделение группу танков и потеснили его. Биличенко решил помочь бойцам и стал к одному из орудий. Прямой наводкой он подбил один немецкий танк и разбил вражескую бронемашину. По окончании боя замечательный советский патриот тов. Биличенко быстро организовал колхозников для тушения подожженных немцами домов села.

* * *

Пробравшись в деревню Н., занятую немцами, красноармеец Шумарин, сняв немецкого часового, бросил в окно дома гранату и уничтожил 15 гитлеровских солдат и одного офицера.

* * *

В захваченной нашими частями докладной записке немецкого военно-полевого суда о членовредительстве в 52 немецкой пехотной дивизии говорится: «За последнее время в дивизии отмечены многочисленные случаи членовредительства. Следует довести до сведения частей, что членовредительство карается смертной казнью». К записке приложен приговор по делу 10 унтер-офицеров, уличенных в умышленном членовредительстве.

* * *

Пленный унтер-офицер 9 роты 526 немецкого пехотного полка Хорст сообщил: «Из нашей роты дезертировали старший стрелок Ульбрихт и солдат Краммер. Недавно нам огласили приказ по дивизии, в котором говорилось, что за невыполнение приказов командиров осуждено 8 солдат. В приказе указывалось также, что в декабре солдаты одного подразделения совершили 32 кражи друг у друга».

* * *

За время своего пребывания в гор. Барвенково (Украина) гитлеровские изверги днем и ночью пытали и расстреливали мирных жителей. Улицы города залиты кровью стариков, детей и женщин. Гитлеровские мерзавцы оставляли висеть на улицах трупы повешенных жителей по многу дней. Всего немецкие бандиты расстреляли и замучили в Барвенково 2.500 человек мирных жителей, в том числе много женщин и детей.

* * *

При отступлении из деревень Ржава и Чубарово, Смоленской области, немцы ограбили до нитки всех крестьян. Многих жителей этих деревень фашистские звери раздели на улице, оставив их босыми на сильном морозе. Заняв в деревнях все дома, немцы выгнали колхозников с малолетними детьми на улицу. При отступлении гитлеровцы из 70 домов сожгли 65.

* * *

В городах Грузии идет массовая подготовка кадров для сельского хозяйства. На курсах и в кружках изучают агротехнический минимум 70.000 человек. 6 тысяч слушателей уже закончили учебу.

ПРОФСОЮЗНО-КОМСОМОЛЬСКИЙ ЛЫЖНЫЙ КРОСС ИМЕНИ XXIV ГОДОВЩИНЫ КРАСНОЙ АРМИИ

1 февраля в стране повсеместно начинается массовый профсоюзно-комсомольский лыжный кросс имени XXIV годовщины Красной Армии.

В кроссе, который продлится до 23 февраля, примут участие лыжники из подразделений всевобуча, отрядов сандружинниц и медсестер, ученики ремесленных училищ, физкультурники добровольных спортивных организаций, пионеры, школьники и студенты. Основная цель кросса — подготовка бойца-лыжника и сдача норм БГТО и ГТО 1-й и 2-й ступени.

В детских соревнованиях кросса участвуют две возрастные группы—12—13 и 14—15 лет.

На старт традиционного лыжного кросса выйдут миллионы советских физкультурников, чтобы подготовить для Красной Армии отличных бойцов-лыжников.

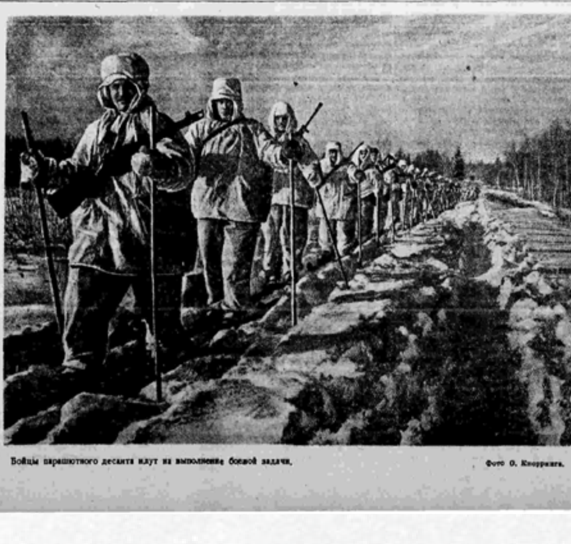

Бойцы парашютного десанта идут на выполнение боевой задачи. Фото О. Кнорринга.

Поздравительная телеграмма М. И. Калинина Президенту США Франклину Д. Рузвельту.

30 января по случаю дня рождения Президента США Франклина Д. Рузвельта Председатель Президиума Верховного Совета СССР М. И. Калинин послал следующую поздравительную телеграмму:

ГОСПОДИНУ ФРАНКЛИНУ ДЕЛАНО РУЗВЕЛЬТУ,
ПРЕЗИДЕНТУ СОЕДИНЕННЫХ ШТАТОВ АМЕРИКИ.
БЕЛЫЙ ДОМ, ВАШИНГТОН, США.

Поздравляю Вас, Господин Президент, с днем рождения и желаю Вам сил и здоровья, а также дальнейших успехов в Вашей плодотворной деятельности на благо великого американского народа.

Пользуюсь случаем, чтобы выразить уверенность в том, что усилия наших стран в сотрудничестве с другими свободолюбивыми народами, сражающимися против общего врага, увенчаются полным разгромом гитлеризма.

МИХАИЛ КАЛИНИН.

Москва, Кремль, 30 января 1942 г.

ТЕПЛЫЕ ВЕЩИ В ПОДАРОК ФРОНТУ

ГОРЬКИЙ, 30 января. (Корр. «Правды»). Трудящиеся Горьковской области продолжают сдавать теплые вещи для воинов Красной Армии. На 20 января от рабочих, служащих, колхозников и интеллигенции области поступило 33.585 пар валенок, более 78 тысяч килограммов шерсти, 10.703 полушубка, 70.607 овчин, 52.307 шапок-ушанок, 29.000 ватных курток и шаровар, десятки тысяч пар чулок, теплого белья и другие вещи. Значительная часть этих вещей отправлена в Действующую армию.

МНОЖАТСЯ ПРИМЕРЫ ОТВАГИ И БЕССТРАШИЯ

ЮГО-ЗАПАДНЫЙ ФРОНТ, 30 января. (Спец. воен. корр. «Правды»). На ряде участков фронта противник ценой любых жертв пытается задержать наступление наших частей. Он предпринимает многократные контратаки, которые стойко отражаются советскими воинами. В жарких схватках с немецко-фашистскими захватчиками красноармейцы, командиры и политработники прославляют грозное советское оружие новыми боевыми подвигами.

В энской части метко разит фашистов орудийный расчет командира Малышева. Во время одного из последних боев тов. Малышев вместе с наводчиком-комсомольцем Стрельниковым зорко наблюдали за огневыми точками противника. Они точно засекли расположение трех вражеских ДЗОТ'ов, откуда немцы вели сильный пулеметный огонь.

Выкатив затем свое орудие на открытую позицию, артиллеристы несколькими выстрелами подняли на воздух все три ДЗОТ'а вместе с прислугой.

Смелые налеты совершают на вражеские тылы наши разведчики. Они причиняют противнику большой урон. В части, где военкомом тов. Ганиев, группа разведчиков совершила ночной налет на село, занятое немцами. Окружив патрульное помещение, они перебили находившихся в нем вражеских солдат и захватили ручной пулемет, три автомата и две винтовки.

Во всех частях идет сейчас подготовка к XXIV годовщине Красной Армии. Бойцы подводят боевые итоги. На боевом счету красноармейца Широкова числится уже 70 уничтоженных немцев. Красноармеец Балыков истребил за время отечественной войны 50 фашистов.

У. ЖУКОВИН.

Враг несет большие потери

КАЛИНИНСКИЙ ФРОНТ, 30 января. (Спец. корр. ТАСС). Отходя под ударами наших частей, немецко-фашистские захватчики оставляют на поле боя буквально горы убитых своих солдат и офицеров, орудия, танки, боеприпасы, награбленное добро. Одна лишь энская часть за день боевых действий уничтожила 660 фашистов и захватила 3 миномета, 6 пулеметов, много винтовок и автоматов.

Одно из наших подразделений совершило 70-километровый марш и смелой ночной атакой выбило сильную группу противника в 400 человек из населенного пункта. В этом бою было уничтожено 150 немцев. Захвачены трофеи: 28 вагонов с автомашинами, продовольствием и обмундированием, 2 орудия, 3 пулемета, 7 мотоциклов, около сотни винтовок, 90 автомашин, 400 кавалерийских лошадей.

В местечке Н. немцы согнали 150 советских граждан, чтобы учинить над ними дикую расправу. Приход частей Красной Армии помешал бандитам осуществить их кровавый замысел.

В ЧЕСТЬ XXIV ГОДОВЩИНЫ КРАСНОЙ АРМИИ

РЯЗАНЬ, 30 января. (Корр. «Правды»). Коллектив горняков шахт треста «Октябрьуголь», решивший встретить XXIV годовщину Красной Армии восстановлением своего шахтного хозяйства, разрушенного немецкими оккупантами, сегодня отмечает первые производственные успехи: четыре шахты полностью восстановлены. Они уже отправили сотни тонн угля предприятиям Московской области. Круглые сутки идет напряженная работа по восстановлению других шахт.

Бригада слесарей во главе с коммунистом тов. Иконниковым на 3 дня раньше срока закончила монтаж насоса для главного водоотлива на шахте № 46. Пуск шахты № 22 был запланирован во вторую очередь, но партийная организация шахты вместе с коллективом рабочих закончила восстановительные работы на 20 дней раньше намеченного срока.

Каждый день соревнования имени XXIV годовщины Красной Армии выдвигает новых мастеров высокой производительности труда. Токарь депо станции Рыбное тов. Шабкий обязался давать ежедневно 200—250 процентов нормы. На следующий день он дал 5 норм. Последний его производственный показатель — 6 норм за смену. Токарь этого же депо тов. Исаев, взяв обязательство давать ежедневно две нормы, на другой же день довел выработку до 300 процентов, а через два дня — до 419 процентов.

15 ФЕВРАЛЯ — ВСЕСОЮЗНЫЙ КОМСОМОЛЬСКО-МОЛОДЕЖНЫЙ ВОСКРЕСНИК

Комсомольцы машиностроительного завода города Комсомольск-на-Амуре и Дальневосточной железной дороги в ответ на призыв комсомольцев Московского автозавода ознаменовать XXIV годовщину Красной Армии новыми производственными успехами решили провести 15 февраля комсомольско-молодежный воскресник. Молодые патриоты обратились ко всем комсомольцам Хабаровского края с призывом последовать их примеру.

Комсомольские организации многих городов поддержали этот почин и обратились в ЦК ВЛКСМ с предложением организовать 15 февраля всесоюзный комсомольско-молодежный воскресник.

ЦК ВЛКСМ одобрил это предложение. Средства, заработанные на воскреснике, поступят в фонд строительства танковой колонны имени ВЛКСМ. (ТАСС).

64. От Советского Информбюро // Газета «Правда». – 2 февраля 1942 г. – № 33 (8804). – С. 1

Пролетарии всех стран, соединяйтесь!

Всесоюзная Коммунистическая Партия (больш.).

ПРАВДА

Орган Центрального Комитета и МК ВКП(б).

№ 33 (8804) | Понедельник, 2 февраля 1942 г. | ЦЕНА 15 КОП.

В боях с немецкими захватчиками советские воины, уничтожая узлы сопротивления врага, проявляют доблесть и отвагу, инициативу и находчивость, беззаветную преданность советской родине.

Советские воины! Будем еще решительнее ломать сопротивление врага, истреблять его живую силу, уничтожать и захватывать вражескую военную технику!

ВСТРЕТИМ XXIV ГОДОВЩИНУ КРАСНОЙ АРМИИ НОВЫМИ ПРОИЗВОДСТВЕННЫМИ ПОБЕДАМИ

Две декады отделяют нас от знаменательной даты 23 февраля — XXIV годовщины нашей доблестной Красной Армии. Красная Армия встречает свою XXIV годовщину победоносным продвижением вперед, в упорных боях уничтожая узлы сопротивления врага, освобождением сотен городов и сел от фашистских захватчиков, уничтожением живой силы и техники врага, захватом богатых трофеев. И, как бы соревнуясь с фронтом, советский тыл, горячо откликнувшись на призыв молодежи Московского автозавода им. Сталина, отмечает приближающийся юбилей Красной Армии широким разворотом социалистического соревнования, новыми производственными победами.

Обращение автозаводцев дружно поддержано тысячами предприятий, колхозов и совхозов, обязавшихся дать к XXIV годовщине Красной Армии сверх плана дополнительное количество боевых самолетов, танков, пушек, минометов, автоматов, противотанковых ружей, боеприпасов, снаряжения, обмундирования и продовольствия. Зародившееся по почину молодежи, это движение увлекло миллионы взрослых рабочих, специалистов, колхозников. Каждый из них, тщательно взвесив свои силы и возможности, берет на себя конкретные обязательства, и эта конкретность — залог того, что они будут полностью реализованы.

Три недели прошло с того дня, как на всю страну прозвучал патриотический призыв автозаводцев. Эти три недели прошли в обстановке нового производственного под'ема, все нарастающего и крепнущего. Еще рано подводить итоги, но уже сейчас можно сказать, что фронтовые обязательства, взятые на себя людьми разных профессий, дадут Красной Армии мощное подкрепление. Пройденным этапом считается то время, когда трудящийся удовлетворялся выполнением своей производственной программы. Идет напряженная борьба за 2—3 и больше норм, за экономию сырья, топлива, материалов и электроэнергии, за улучшение и ускорение технологического процесса, за максимальное использование внутренних ресурсов.

Социалистическое соревнование в честь XXIV годовщины Красной Армии позволило многим фабрикам и заводам досрочно закончить январский план. К числу таких предприятий относится, например, завод, где директором тов. Шлепов. Коллектив этого завода в январе по сравнению с октябрем увеличил выпуск продукции для фронта на 750 процентов и вызвался не только досрочно выполнить февральский план, но и дать Красной Армии дополнительную массу вооружения. Это — не слова, брошенные на ветер, это — конкретное и практическое обязательство советских патриотов, чувствующих свою высокую ответственность перед родиной.

Несколько дней назад комсомольцы машиностроительного завода города Комсомольска-на-Амуре и Дальневосточной железной дороги в ответ на призыв автозаводцев решили организовать комсомольско-молодежный воскресник в честь XXIV годовщины Красной Армии. Комсомольские организации многих городов подхватили эту инициативу и обратились в ЦК ВЛКСМ с предложением провести 15 февраля всесоюзный комсомольско-молодежный воскресник. ЦК ВЛКСМ одобрил это предложение. Можно не сомневаться, что воскресник, умело организованный и хорошо подготовленный, пройдет успешно и в фонд строительства танковой колонны имени ВЛКСМ поступят значительные средства.

Соревнование проходит в суровые, но радостные для нас дни, когда Красная Армия, освобождая города и села, успешно очищает советскую землю от фашистской погани. Трудящимся освобожденных районов предстоит большая работа по восстановлению разрушенного хозяйства. Надо добиться, чтобы предприятия полным ходом начали выпускать продукцию для фронта, чтобы отлично был проведен весенний сев, чтобы все следы пребывания кровавых гитлеровских варваров были стерты с лица земли. В освобожденных от фашистов районах по-большевистски действуют те коллективы, которые в честь юбилея Красной Армии, не покладая рук, работают над восстановлением и пуском своих предприятий. Горняки шахт треста «Октябрьуголь» (Рязанская область) уже 29 января полностью восстановили четыре шахты и отправили сотни тонн угля фабрикам и заводам Московской области. Это — замечательный подарок фронту. Это — серьезное, деловое отношение к принятым на себя фронтовым обязательствам.

Под знаком деловитости и конкретности должно проходить соревнование всюду — на предприятиях, в колхозах и совхозах, в шахтах и на нефтяных промыслах. Юбилей Красной Армии — крупное событие в нашей стране, большой всенародный праздник, который мы и в период мирного строительства отмечали из года в год. Сейчас, когда на полях сражений идет великая битва за нашу советскую родину, мы должны каждую минуту заполнять плодотворным трудом на пользу фронта, должны изыскивать все новые и новые источники снабжения Красной Армии вооружением, боеприпасами, продовольствием. Никакой парадности, никакой шумихи и празднословия! Только практическими делами, только неутомимой работой для нужд фронта советские патриоты доказывают свою преданность родине, интересы которой превыше всего.

До XXIV годовщины Красной Армии осталось три недели. В военное время — это срок немалый. В масштабах нашего огромного народного хозяйства за три недели можно дать фронту сверх плана большие массы боевой продукции, которая значительно умножит мощь Красной Армии. Но для этого надо, чтобы не осталось ни одного предприятия, ни одного колхоза и совхоза вне социалистического соревнования.

Множатся замечательные образцы самоотверженного труда стахановцев военного времени, поставивших производственные рекорды в честь Красной Армии. Молодой рудокоп Кафанских медных рудников (Армения) Арам Арутюнян в ответ на обращение автозаводцев выполнил 26 января сменное задание на 4.020 процентов. Серьезный вклад в дело обороны нашей родины внесла бригада паровоза, где старшим машинистом тов. Пшеничников (Окружная дорога), которая сберегла за месяц 27.703 килограмма топлива. Почин передовиков, достижения лучших стахановцев должны стать достоянием масс. Пример передовых рабочих, инженеров, колхозников должен найти самое широкое распространение на наших промышленных предприятиях, на транспорте, в колхозах и совхозах.

С великим мужеством громит и уничтожает врага наша героическая Красная Армия. С такой же энергией, с такой же самоотверженностью должны все советские люди, работающие в тылу, отдавать свои силы тому делу, которое им поручено. Каждому советскому человеку даны богатейшие возможности принять активное участие в укреплении обороны родины, и эти возможности должны быть как можно быстрее претворены в жизнь. Это будет лучшим подарком для советских воинов. Это еще больше вдохновит их на новые боевые подвиги во имя освобождения советской земли от немецко-фашистских оккупантов, во имя освобождения народов, стонущих под игом гитлеровской тирании.

Пленум Саратовского обкома ВКП(б)

САРАТОВ, 1 февраля. (Корр. «Правды»). Состоялся пленум Саратовского обкома ВКП(б). Пленум заслушал и обсудил доклад секретаря обкома ВКП(б) тов. Власова «О ходе выполнения задач, поставленных товарищем Сталиным в докладе на торжественном заседании Московского Совета депутатов трудящихся 6 ноября 1941 года».

В период войны повысилось индустриально-промышленное значение города Саратова и области. Созданы продиктованные интересами государственной обороны новые отрасли производства. Из временно оккупированных районов и прифронтовой полосы сюда эвакуировались десятки предприятий. Тысячи рабочих и специалистов работают как настоящие патриоты, не считаясь со временем, перевыполняя нормы выработки, улучшая и совершенствуя процесс производства, добиваясь высокой производительности труда и высокого качества продукции.

Тов. Власов заявил, что условия, материальные ресурсы и кадры позволяют требовать от предприятий области сегодня большего результата. Он подверг критике отстающие участки. Наряду с предприятиями, показывающими образцы работы, ряд фабрик и заводов не выполняет заданий.

Пленум обкома обсудил также вопрос «О подготовке МТС, колхозов и совхозов области к весеннему севу». Докладчик — председатель исполкома областного Совета депутатов трудящихся тов. Петров указал на исключительно важное значение сева — первого весеннего сева в условиях войны. В подготовке к весне имеются большие недостатки. План ремонта тракторов в МТС к 20 января выполнен на 40,7 процента, в совхозах — на 50,9 процента. Надо обучить 16.500 трактористов, сейчас обучается только 12.000. Не укомплектованы полностью курсы трактористов, бригадиров, механиков, шоферов. Не засыпаны целиком семена.

И в докладе, и в прениях подверглась критике практика работы областного земельного отдела и его руководителя тов. Сидина. Земельный отдел работает по инерции, старыми методами, ему не хватает оперативности, живой связи с местами. Он мало что сделал и делает для борьбы за передовую агротехнику, для популяризации и внедрения в производство новых культур.

На пленуме было указано на необходимость отпора намечающимся кое-где тенденциям пойти на снижение агротехнического уровня предстоящих сельскохозяйственных работ.

ОТ СОВЕТСКОГО ИНФОРМБЮРО

УТРЕННЕЕ СООБЩЕНИЕ 1 ФЕВРАЛЯ

В течение ночи на 1 февраля наши войска продолжали вести активные действия против немецко-фашистских войск.

* * *

Подразделение под командой тов. Фаршакова (Западный фронт), уничтожив взвод немецкой пехоты, заняло два населенных пункта, захватило 2 станковых пулемета, 20 винтовок и большое количество боеприпасов. На другом участке часть под командованием тов. Перерва в бою за село Н. нанесла серьезное поражение противнику, который потерял убитыми 380 солдат и офицеров.

* * *

Наши бойцы, действующие на одном из участков Юго-Западного фронта, отбив атаку противника, ворвались по следам отступающего врага в населенный пункт Н. Немцы, потеряв около 300 солдат и офицеров, бросили на поле боя 3 орудия, 8 пулеметов, 3 миномета, много автоматов и винтовок.

* * *

Артиллеристы подразделения старшего лейтенанта Ладчука уничтожили в одном бою 8 вражеских танков, 5 орудий и более 200 солдат и офицеров противника.

* * *

Лейтенант Костин, красноармейцы Шуйский и Сироткин, забросав гранатами отступающий вражеский обоз, захватили 5 повозок с военным имуществом и уничтожили пять оказавших сопротивление немецких солдат.

* * *

Взятый в плен на одном из участков Западного фронта обер-фельдфебель 9 роты 11 пехотного полка 14 немецкой мотодивизии Вернер Шримперт заявил: «Настроение солдат за последний период резко ухудшилось. За время отступления из моего взвода дезертировало 12 человек. Отступление оказывает губительное воздействие на каждого немецкого солдата. К тому же плохое снабжение продовольствием и боеприпасами, полная дезорганизация управления привели отступающие части германской армии в ужасное состояние».

* * *

У убитого немецкого солдата Карла Вигер найдено неотправленное письмо к Маттиасу Веберу, в котором Вигер описывал свое солдатское житье на советско-германском фронте: «Мы живем, как мыши. Когда днем высовываешь голову из ДЗОТ'а, русские немедленно стреляют. Многие наши товарищи уже поплатились жизнью. Об убитом товарище у нас говорят: для него война уже кончена».

* * *

В селе Власово Лотошинского района Московской области немцы повесили колхозников: Сметкова И. Т., Ершова С. Е., Корчагова Е. А., Бабашкина И. В., Арсеньева В. И. В течение 25 дней немцы не давали родственникам похоронить своих близких.

Гитлеровцы начисто ограбили крестьян, всячески издевались над ними. Отступая, немецкие бандиты сожгли в селе Власово все дома и постройки.

* * *

Греческие патриоты ведут борьбу против немецко-итальянских оккупантов. В греческом порту Пирей на-днях затонул итальянский пароход, груженный хлебом. Как показало расследование, на пароходе после окончания погрузки произошел взрыв мины, видимо, находившейся в одном из тюков с хлебом.

ВЕЧЕРНЕЕ СООБЩЕНИЕ 1 ФЕВРАЛЯ

В течение 1 февраля наши войска, уничтожая узлы сопротивления противника, продолжали продвигаться вперед.

За 31 января уничтожено 7 немецких самолетов. Наши потери — 2 самолета.

* * *

За 31 января частями нашей авиации уничтожено 17 танков, 210 автомашин с пехотой и грузами, 40 повозок со снарядами, 1 автоцистерна с горючим, 33 полевых и зенитных орудия, подавлено 9 зенитно-пулеметных точек, уничтожено и рассеяно до 2 батальонов пехоты.

* * *

31 января часть под командованием тов. Наумова (Западный фронт) совместно с танкистами тов. Черныхова полностью уничтожила 3-й пехотный батальон 4-го полка «СС». Захвачены пленные. На другом участке одно из подразделений части командира Эрастова, отражая контратаки противника, уничтожило 158 немецких солдат и офицеров. При взятии крупной железнодорожной станции наши бойцы захватили 150 вагонов с военным снаряжением противника.

* * *

По уточненным данным, при взятии г. Сухиничи нашими войсками захвачено 20 паровозов, 499 вагонов с различными воинскими грузами и 10 вагонов с боеприпасами, 108 грузовых и 34 легковых автомашины, 6 тягачей, 2 танка, 42 повозки и много других трофеев.

* * *

Одна наша часть, действующая на Ленинградском фронте, за два дня боев с противником разрушила 20 дерево-земляных огневых точек и блиндажей, уничтожила 2 противотанковых орудия, подбила один вражеский танк и захватила много оружия и боеприпасов. На другом участке наши бойцы под командованием тов. Астахова разрушили 50 немецких дерево-земляных огневых точек и блиндажей, уничтожили 21 пулемет, 10 минометов и несколько противотанковых пушек. На отдельных участках Ленинградского фронта немцы потеряли убитыми 1.700 солдат и офицеров. Захвачены пленные.

* * *

Саперы подразделения тов. Молчанова, обеспечивая наступление наших бойцов, обезвредили за несколько дней 767 противотанковых и противопехотных мин, заложенных отступающим противником.

* * *

Пленные солдаты и унтер-офицеры 196 пехотного полка 68 немецкой пехотной дивизии сообщили, что советские партизаны минировали и взорвали в Харькове дом, в котором помещался штаб 68 немецкой дивизии. При взрыве погибли почти все офицеры штаба, в том числе и командир дивизии генерал Браун.

* * *

У убитого немецкого лейтенанта Альфреда Альберта найдено письмо начальника штурмовых отрядов группы «Франкония» из Нюрнберга. Письмо открывается таким вступлением: «К сожалению, я должен начать с перечисления большого количества людей из руководящего состава франконских штурмовых отрядов, которые погибли на Восточном фронте». Далее идет длинный перечень фамилий, среди которых — лейтенант Людвиг Герцог, лейтенант Петер Энгельгардт, обер-лейтенант Фриц Мюллер, капитан Пауль Брек, батальонный врач Макс Краус, лейтенант Андреас Штейнман, лейтенант Эрих Баум, лейтенант Вернер Ринк, лейтенант Готфрид Бадер, старший врач армии Гейнц Вейнбреннер и многие другие.

* * *

В селении Колбасовка, Пристенского района, Курской области, немецкие автоматчики выгнали всех жителей из домов. Они выбрасывали на улицу, в снег раздетых маленьких детей. У населения гитлеровцы отняли все продовольствие, имущество и одежду. Покидая под ударами советских частей село, гитлеровцы сожгли 77 домов.

* * *

У немецкого солдата Рудольфа, убитого на Ленинградском фронте, найдено письмо от жены. В числе прочих местных новостей она сообщает мужу: «На жену плетильщика Франца Нитше, который сейчас находится на русском фронте, сделали донос. Одна работница спросила ее, слышала ли она последнюю речь фюрера. Жена Франца ответила, что она и слушать не хочет его болтовни.— Довольно меня обманывать,— сказала она.— Пусть лучше мне вернут мужа с фронта. Об этом кто-то сообщил в полицию, и ее тут же забрали. Говорят, что ее уже нет в живых».

* * *

Население немецкого города Леер за двадцать дней января получило только по одному килограмму мороженого картофеля. Власти города сообщили, что выдача продуктов теперь прекращена на неопределенное время. В городе за последнее время резко возросла смертность населения, вызванная голодом, а также самоубийствами на почве голода.

* * *

Молодежь предприятий гор. Горького успешно борется за увеличение выпуска продукции. На заводе имени Орджоникидзе недавно создано 50 молодежных бригад, которые выполняют план не ниже чем на 200 процентов. Бригада тов. Кабанова на этом заводе выполняет план на 375 процентов. На Автозаводе имени Молотова создано 40 молодежных бригад. Многие из них значительно перевыполняют свои сменные задания. Бригада тов. Шабаева ежедневно дает 565 процентов нормы. Бригада тов. Гаранина перевыполняет дневное задание в 5 раз.

Замечательная инициатива

СТАЛИНАБАД, 1 февраля. (Корр. «Правды»). Из районов, временно занятых немецкими бандитами, а также из прифронтовой полосы в Таджикистан прибыла часть эвакуированного населения. Чтобы обеспечить их жилищем, коллектив сотрудников Главного дорожного управления при Совнаркоме Таджикской ССР по инициативе партийной организации этого учреждения решил построить 20 каменных домиков и два больших общежития для эвакуированных.

Решение было принято в конце декабря прошлого года. Уже сейчас у Ботанического сада на берегу Душанбинки вырос небольшой поселок каменных домиков, созданный коллективным трудом рабочих, инженерно-технических работников и служащих дорожного управления, которые участвовали в строительстве в свободное от своей основной работы время. Их поселили сами эвакуированные. Десятки семей получили теплые, светлые, благоустроенные квартиры.

Дорожники обратились ко всем партийным организациям республики с призывом последовать их примеру.

1 февраля начался комсомольско-профсоюзный лыжный кросс имени XXIV годовщины Красной Армии. На снимке: участники гонки на 10 километров в Сокольниках (Москва).
Фото И. Шагина.

АКТИВНЫЕ ДЕЙСТВИЯ РАЗВЕДЧИКОВ

ЮГО-ЗАПАДНЫЙ ФРОНТ, 1 февраля. (Спец. воен. корр. «Правды»). На ряде участков фронта противник предпринимает отчаянные контратаки, пытаясь задержать наступление наших частей. Контратаки врага отбиваются с большими потерями для него. Одна только энская часть за последние несколько дней истребила свыше 1.200 вражеских солдат и офицеров, уничтожила 4 пушки, 12 минометов, 13 пулеметов, 72 автомашины и 59 повозок с военным грузом. Захвачено большое количество вооружения и боеприпасов.

Несмотря на неблагоприятную погоду, наши летчики непрерывно атакуют с воздуха войска противника и его тылы. Летчики энской части за десять дней уничтожили 800 фашистов, 3 орудия, 4 миномета, 45 автомашин, 44 повозки.

Замечательные подвиги совершают каждодневно советские разведчики. Они не только добывают важные сведения о силах противника, но и наносят ему чувствительные удары. В части, где комиссаром тов. Смирнов, пример отваги показали 6 разведчиков под командованием сержанта Чурова. На-днях он со своими бойцами отправился в ночную разведку. Они должны были захватить немецкого часового, стоявшего у мельницы на окраине села. Заметив наших разведчиков, часовой убежал... Разведчики продолжали двигаться вперед и залегли у окраины. Вскоре на помощь им из села вышел отряд немцев в 40 человек. Разведчики решили помериться силами. Подпустив немцев на 10—15 метров, они открыли по ним убийственный огонь из автоматов и винтовок. 30 фашистов полегли от руки отважных разведчиков, остальные отступили.

В другой части прославил себя разведчик Сивак. Выполняя задание командования, ему пришлось вступить в единоборство с 6 фашистами. Он забросал их гранатами и, убив несколько человек, благополучно возвратился в свою часть.

У. ЖУКОВИН.

БОЙЦЫ СПАСЛИ СЕЛО ОТ ПОЖАРА

ЗАПАДНЫЙ ФРОНТ, 1 февраля. (Спец. корр. ТАСС). Отступая под натиском наших войск, немцы варварски разрушают и сжигают советские села. Одно из них было спасено от огня смелостью и быстротой действия наших бойцов. Они ворвались как раз в тот момент, когда немцы собирались поджечь дома.

Стремительным ударом с фланга наши бойцы выбили немцев из села. Фашисты оставили свое знамя, 10 автомашин, целый гурт скота, отобранного у населения, и много повозок с награбленным имуществом.

В этой схватке отличился боец Чубинидзе. Он первым ворвался в село и в рукопашном бою убил 20 немцев. 12 немецких солдат было уничтожено пулеметчиками Пшеноградовым и Брижецовым.

МУЖЕСТВО СЕРЖАНТА ЯСИНОВСКОГО

СЕВЕРО-ЗАПАДНЫЙ ФРОНТ, 1 февраля. (ТАСС). Во время боя за село Н. наступление нашего пехотного подразделения было поддержано танками. Помощник командира взвода сержант Ясиновский вскочил на одну из проходящих машин. Танк на полном ходу ворвался в расположение противника, осыпая его орудийными снарядами и градом пуль.

Фашисты вели сильный ответный огонь. Сержанту Ясиновскому сверху хорошо было видно расположение вражеских огневых точек. Находясь под обстрелом гитлеровцев, он указывал командиру танка, откуда противник ведет огонь. Танк подавил две огневых точки противника, а сержант Ясиновский, лежа на танке, в упор расстреливал из автомата разбегавшихся фашистов.

65. Чудовищные злодеяния гитлеровцев // Газета «Правда». – 2 февраля 1942 г. – № 33 (8804). – С. 2

НА ФРОНТАХ ОТЕЧЕСТВЕННОЙ ВОЙНЫ

Юго-Западный фронт. На снимках: 1. Старший лейтенант Е. Золотарев, сбивший немецкий самолет «Ю-88». Тов. Золотарев стреляет по самолету из трофейных пулеметов. 2. Бойцы направляются в разведку. Фото А. Устинова.

Чудовищные злодеяния гитлеровцев

Около Шмелёво-Слободской школы (Кондрово) играли дети рабочих. Один из них — 6-летний Володя Бобров — выпустил из рогатки камешек, который попал в окно школы. Там помещался немецкий штаб. Выскочивший оттуда штабной офицер собственноручно зарезал ножом Володю Боброва и его товарища по игре. А к голове Володи палач привязал его рогатку — это в назидание другим.

120 жителей города Кондрова — преимущественно стариков и детей — фашисты, угрожая оружием, мобилизовали на постройку ДОТ'ов и ДЗОТ'ов. Людей заставляли работать день и ночь, не давая им никакой пищи и не отпуская домой. А потом, когда работа была окончена, измождённых людей фашистские изверги построили в колонну и всех до единого расстреляли из пулеметов.

52-летнего пенсионера Федора Ивановича Ильина встретил на улице немецкий офицер. Не зная диких фашистских обычаев, Ильин не поклонился гитлеровцу. За это офицер до полусмерти избил его палкой. Затем, сняв у него с рук рукавицы, заставил его на морозе голыми руками взламывать полы в школе для оборудования огневых точек. А потом в 11 часов ночи немцы догола раздели пенсионера и бросили в сугроб. Выкарабкавшись из снега, старый советский рабочий кое-как добрел домой. У него обмерзли руки и ноги.

— Издевательства гитлеровских мародеров над беззащитными советскими людьми несравнимы даже с разбоем средневековых инквизиторов, — говорит старый рабочий Кондровской бумажной фабрики тов. Макаев.

У него в доме разместились 4 офицера. Эти двуногие дикари в присутствии взрослых дочерей и внучек Макаева голые затевали «концерты» в квартире, принуждая девушек танцевать с ними. А соседа Макаева — пенсионера Петра Ивановича Кондрахова — пьяные немецкие изверги довели до помешательства. Они на глазах старика изнасиловали его 13-летнюю внучку-пионерку.

На центральной улице гор. Кондрова ночью были убиты два пьяных гитлеровца. На следующий день был вывешен приказ военного коменданта, который гласил: за каждого убитого немца будет расстреляно 50 русских. И в тот же день около здания театра пьяные изверги расстреляли 100 ни в чем неповинных рабочих и работниц.

Жители ныне освобожденного Кондрова были свидетелями расстрела в декабре прошлого года 200 пленных красноармейцев. Измученных и голодных, их гнали через город. Большинство пленных было раздето и разуто. Тех, кто падал, не имея сил идти дальше, конвоиры тут же добивали прикладами или пристреливали. Некоторые из местных граждан выносили и на ходу бросали бойцам куски хлеба. Жителей расстреливали за это, как за сочувствие Красной Армии. За городом пленные были зверски убиты.

Батальонный комиссар Н. ХАРИТОНЕНКО.

Западный фронт.

Натиск пехоты

(От специального военного корреспондента «Правды»)

[illegible]

Я. МАКАРЕНКО.

Южный фронт.

ОРДЕН ЛЕНИНА

(От специального военного корреспондента «Правды»)

[illegible]

Ал. ИСБАХ.

Северо-Западный фронт.

Бой у деревни Л.

ЗАПАДНЫЙ ФРОНТ, 1 февраля. (Спец. корр. ТАСС). [illegible]

Одиннадцать часов

(От специального военного корреспондента «Правды»)

Я. С. ПРИХОДЬКО.

[illegible]

Б. ГАЛАНОВ.

Южный фронт.

Черты советского воина

[illegible]

Корпусной комиссар А. КОЛОБЯКОВ.

Действующая армия.

Успешные действия наших частей

КАЛИНИНСКИЙ ФРОНТ, 1 февраля. (Спец. корр. ТАСС). [illegible]

66. От Советского Информбюро. Утреннее сообщение 8 февраля // Газета «Правда». – 9 февраля 1942 г. – № 40 (8811). – С. 1

67. Германское командование призывает к новым жестокостям // Газета «Правда». – 9 февраля 1942 г. – № 40 (8811). – С. 1

Пролетарии всех стран, соединяйтесь!

Всесоюзная Коммунистическая Партия (больш.).

ПРАВДА

Орган Центрального Комитета и МК ВКП(б).

№ 40 (8811) | Понедельник, 9 февраля 1942 г. | ЦЕНА 15 КОП.

Родина отмечает сегодня славную работу первенца сталинских пятилеток— Сталинградского тракторного завода и группы танкостроителей, образцово выполнивших задание партии и правительства.

К новым победам зовет вас родина, товарищи танкостроители! Непрерывно увеличивайте выпуск своих боевых машин, несущих врагу смерть и уничтожение.

ГОТОВИТЬ РЕЧНОЙ ФЛОТ К НАВИГАЦИИ

Огромные задачи поставила война перед транспортом, от четкой, бесперебойной работы которого во многом зависит успех нашей борьбы против немецко-фашистских оккупантов.

Вместе с многотысячной армией железнодорожников в этой борьбе принимают активное участие и речники, стремящиеся быстро доставлять грузы для нужд фронта и всего народного хозяйства. Самоотверженно трудились в дни прошлой навигации речники прифронтовых бассейнов. Ни налеты фашистских разбойников, ни артиллерийский обстрел — ничто не могло остановить движения судов. То, что нужно было фронту, доставлялось в любых условиях.

Не за горами — навигация 1942 года. Она пред'явит к речному транспорту еще более повышенные требования. Об'ем перевозок значительно увеличится. Речникам предстоит вывезти все грузы из глубинных пунктов, освободить железные дороги от перевозок тех грузов, которые могут быть отправлены водой.

Хорошо подготовиться к навигации — это значит своевременно, отлично отремонтировать флот, механизацию и пристанское хозяйство, подготовить кадры для судов, портов и пристаней, проверить готовность причалов и погрузочных площадок.

Ремонт флота в этом году проводится в основном силами судовых команд. Заводам поручены только трудоемкие работы, связанные с механической обработкой деталей, все остальные виды ремонта выполняются машинными командами. Поэтому судовым командам должно быть уделено основное внимание механико-судовых служб пароходств и главков наркомата.

В таких пароходствах, как Северное, Сухонское, Доно-Кубанское, Вятское, и ряде других, где своевременно подготовились к зиме, завезли материалы в судоремонтные пункты, правильно расставили квалифицированные кадры, где с первых же дней был установлен контроль за ходом судоремонта, уже сейчас сотни судов находятся в полной технической готовности. Однако в целом по Наркомату речного флота ремонт проходит неудовлетворительно. Больше всего отстают Верхне-Волжское, Средне-Волжское, оба Иртышских, Западно-Сибирское и Енисейское пароходства.

Чем об'ясняется это отставание? Главным образом тем, что многие руководители пароходств рассматривают судоремонт, как второстепенное дело. Времени до открытия навигации еще много, можно не торопиться, рассуждают такие горе-руководители.

Такому неправильному отношению к судоремонту необходимо дать самый суровый отпор. Ремонт должен вестись по строгому графику, не допускающему ни малейшего отступления. И если важнейшие пароходства затягивают работы, то обязанность Наркомата речного флота не регистрировать печальные факты, а немедленно принять меры, чтобы исправить положение. Исправить немедленно, без проволочек, ибо дорог каждый день, оставшийся до начала навигации.

Не трудно определить, что в тех пароходствах, где к весне готовятся с развальцой, с прохладцей, темпами мирного времени, на низком уровне находится массово-политическая работа. Значит, в некоторых политотделах и бассейновых комитетах союза речников сидят бездельники. Значит, кое-кто из них не усвоил серьезности переживаемых нашей страной событий.

В прошлую навигацию плохо работали порты и пристани. Поэтому необходимо уже сейчас взять под жесткий контроль ремонт пристанского хозяйства, подготовку кадров механизаторов, грузчиков, обратив особое внимание на широкое вовлечение женщин и обучение их пристанским специальностям. Больший размах должно принять движение женщин-патриоток, овладевающих судовыми квалификациями. Смелее выдвигать их на командные посты! Пора женщине занять место и на капитанском мостике речного судна!

Под тяжестью ударов Красной Армии гитлеровские разбойники вынуждены оставлять наши города и населенные пункты. Очищается от фашистской мрази советская земля, очищаются и ее водные просторы. Долг речников прифронтовых пароходств — в максимально короткий срок, по-военному, по-большевистски привести в порядок речное хозяйство, разрушенное гитлеровскими бандами.

Навигация прошлого года, проходившая в условиях войны, вызвала к жизни много ценных начинаний, значительно улучшивших работу флота. Широкий отклик получил метод безостановочного движения флота, предложенный тов. Ханьшевым. Средневолжские буксиры, например, в течение всей навигации водили караваны от Камского устья до Сталинграда и Астрахани без единой остановки в пути. Пароход «Азовсталь» (капитан тов. Зучи) увеличил нагрузку на одну лошадиную силу в два раза и доставил плоты в Астрахань на 120 часов раньше срока. Команды пароходов «Салехард» и «Орджоникидзе» Западно-Сибирского пароходства доставляли буксируемые ими караваны в два раза быстрее заданного срока.

Насчитывается немало фактов, когда лунинцы-речники, желая увеличить размеры перевозок, проводили текущий ремонт во время плавания — силами судовых команд без захода в затоны. На пароходе «Мальчстрой», например, свыше половины всех палубных работ, запланированных на текущую зиму, было выполнено в период навигации.

Опыт передовиков безостановочного движения, стахановцев-лунинцев, дополненный новыми практическими предложениями, должен быть широко использован в предстоящую навигацию. Пусть среди речников полным голосом заговорят рационализаторы и изобретатели! Пусть не останется ни одного судна в речном флоте, где бы не шло благородное соревнование за быстрейшую и образцовую подготовку к весне! Пусть весь речной флот встретит приближающуюся навигацию в боевой готовности, чтобы в точно назначенные сроки выйти в рейс и приступить к перевозке грузов.

Родина доверила вам почетный участок, товарищи речники. Оправдайте это доверие. Работайте так же самоотверженно, как самоотверженно сражаются ваши братья — военные моряки. Четкой, неутомимой работой помогайте Красной Армии в ее титанической борьбе против гитлеровских разбойников, в организации победы над ненавистным врагом.

Указ Президиума Верховного Совета СССР

О награждении Сталинградского ордена Ленина Тракторного завода орденом Трудового Красного Знамени

За образцовое выполнение заданий Правительства по производству танков и танковых моторов наградить Сталинградский ордена Ленина Тракторный завод орденом **Трудового Красного Знамени.**

Председатель Президиума Верховного Совета СССР **М. КАЛИНИН.**
Секретарь Президиума Верховного Совета СССР **А. ГОРКИН.**

Москва, Кремль. 8 февраля 1942 года.

Указ Президиума Верховного Совета СССР

О награждении работников Сталинградского Тракторного завода Народного Комиссариата Танковой промышленности

За образцовое выполнение заданий Правительства по выпуску танков и танковых моторов наградить:

ОРДЕНОМ ЛЕНИНА

1. **Бондарева** Александра Ивановича — мастера.
2. **Горегляда** Алексея Адамовича — заместителя Народного Комиссара Танковой промышленности.
3. **Ипатова** Василия Платоновича — мастера завода № 264.
4. **Минеева** Лаврентия Емельяновича — начальника цеха.

ОРДЕНОМ ТРУДОВОГО КРАСНОГО ЗНАМЕНИ

1. **Агапова** Ивана Ивановича — начальника цеха.
2. **Белоусова** Андрея Яковлевича — штамповщика.
3. **Берлинера** Иосифа Моисеевича — заместителя начальника цеха.
4. **Боровкова** Федора Ивановича — медника.
5. **Беляева** Иллариона Григорьевича — начальника цеха.
6. **Вехова** Георгия Ивановича — главного технолога.
7. **Галагана** Кузьму Афанасьевича — мастера завода № 264.
8. **Гиммельмана** Израиля Самуиловича — заместителя начальника ОТК завода.
9. **Демьяновича** Анатолия Николаевича — главного инженера завода.
10. **Зернова** Павла Михайловича — заместителя Народного Комиссара Танковой промышленности.
11. **Иманина** Константина Васильевича — газорезчика завода № 264.
12. **Мордухера** Лазаря Исааковича — главного инженера завода № 264.
13. **Краснопольского** Зиновия Михайловича — начальника цеха завода № 264.
14. **Кузнецова** Николая Семеновича — шлифовщика.
15. **Лебедева** Александра Ивановича — начальника цеха.
16. **Осипова** Леонида Ивановича — мастера.
17. **Пономарева** Михаила Николаевича — начальника цеха.
18. **Редькина** Петра Семеновича — слесаря-сборщика.
19. **Резникова** Алексея Ивановича — начальника цеха завода «Красный Октябрь».
20. **Савину** Татьяну Васильевну — формовщицу.
21. **Сидорова** Алексея Григорьевича — расточника.
22. **Суворова** Николая Михайловича.
23. **Тарасова** Василия Григорьевича — сталевара завода «Красный Октябрь».
24. **Ткачева** Бориса Григорьевича — заместителя директора завода.
25. **Хватурина** Анатолия Ивановича — старшего мастера.
26. **Цыбизова** Григория Андреевича — мастера.
27. **Черногорова** Павла Васильевича — главного металлурга завода.
28. **Шебалдашова** Ивана Романовича — мастера.

(Продолжение см. на 2-й стр.)

ОТ СОВЕТСКОГО ИНФОРМБЮРО

УТРЕННЕЕ СООБЩЕНИЕ 8 ФЕВРАЛЯ

В течение ночи на 8 февраля наши войска продолжали вести активные боевые действия против немецко-фашистских войск.

* * *

Наша часть, действующая на одном участке Западного фронта, ночью произвела внезапную атаку на укрепленный пункт противника. Немцы, потеряв убитыми 200 солдат, в панике отступили. Наши бойцы захватили большой склад с боеприпасами и много оружия. На другом участке наша часть под командованием тов. Эрастова, отразив контратаку немцев, разгромила батальон вражеской пехоты.

* * *

Наша часть под командованием тов. Позднякова (Калининский фронт) за день боев заняла 3 населенных пункта и захватила 18 немецких орудий, несколько минометов и большой обоз с военным имуществом. Гитлеровцы потеряли убитыми 220 солдат и офицеров.

* * *

Автоматчики одной из наших частей (Калининский фронт) зашли в тыл противнику и напали на батальон немецкой пехоты. На поле боя осталось 124 трупа солдат и офицеров противника. 57 немцев взято в плен. Захвачено 4 противотанковых орудия, 4 миномета, 11 пулеметов, полевой госпиталь с обслуживающим персоналом.

* * *

Наши части, действующие на отдельных участках Ленинградского фронта, за один день боев разрушили 7 дерево-земляных огневых точек, уничтожили 4 пулемета и наблюдательный пункт противника. Немцы потеряли убитыми до 400 человек.

* * *

Семь разведчиков во главе с сержантом Ефановым незаметно проникли в деревню Н., в которой противник создал укрепленный пункт обороны. Смелые разведчики быстрым ударом опрокинули отряд эсэсовцев. Немцы в панике разбежались. Наши разведчики захватили одно орудие, 3 пулемета, 30 винтовок и 4.000 патронов.

* * *

Отряд партизан Полтавщины под командованием тов. И. заминировал железнодорожное полотно у станции Б. В результате последовавшего взрыва произошла катастрофа немецкого воинского эшелона. Под обломками вагонов погибло много немецких солдат и офицеров.

* * *

Наши части захватили приказ командования 3-й немецкой группы танковых войск. В этом приказе предлагается привлекать в принудительном порядке мирное население оккупированных советских районов к различным тяжелым работам. В приказе подчеркивается, что эти работы должны производиться без всякой оплаты.

Далее говорится: «Бесплатной работой население искупит свою вину за уже совершенные акты саботажа, а также за акты саботажа, которые могут быть совершены в будущем». Этот циничный и наглый документ немецкой военщины еще раз показывает звериное обличье гитлеровских людоедов.

* * *

20 января в районе Охвата нашим бойцам сдались в плен командир 1 батальона 189 полка 81 немецкой пехотной дивизии капитан Альфред Линденталь, лейтенант Гельмут Гриндер и 9 немецких солдат того же полка. Пленные рассказали, что до 24 декабря дивизия находилась во Франции и в начале января прибыла на советско-германский фронт. 10 января полк получил приказ «выбить русских из Пено», но был разбит во встречном бою, а через три дня окончательно разгромлен. Командир полка полковник Гохмейер убит. Группа солдат и офицеров во главе с капитаном Линденталь пять суток бродила по лесу без пищи. Пленный лейтенант Гриндер заявил, что сперва в группе было до 50 человек. Однако за 5 дней часть людей погибла от ран и истощения, а также от морозов. Пленный капитан Линденталь сообщил: «Особенно тяжелое впечатление произвели на всех солдат остатки разведывательного батальона «СС», отступавшего из Пено. Никто из нас не мог себе даже представить, что немецкая воинская часть может так панически бежать. Однако через два дня нас постигла та же участь».

* * *

Жители деревни Бильдюгина, Смоленской области, Григорьева А. Д., Бусыкина М. Б., Семенова И. Г., Сергеева А. М., Садовникова Д. С., старший политрук Рожко Е. М. и лейтенант Степанов В. Т. составили акт о неслыханных зверствах немецких бандитов. В акте говорится, что, отступая под ударами наших войск из деревни Бильдюгина, немцы сожгли 12 домов, школу, колхозный двор, забрали у населения всю теплую одежду, обувь и продовольствие. Гитлеровцы заперли в бане и затем сожгли 12 жителей села: Конкина И. С.—75 лет, Гусева Т. О.—58 лет, Гусева В. Т.—17 лет, Гусева И. Т.—14 лет, Данилова Д. К.—80 лет, Конова С. Л.—68 лет, Селиверстова С. С.—15 лет, Бусыкина П. В.—50 лет, Сергеева П. С.—80 лет, Михайлову М. Е.—40 лет, Романова С. И.—50 лет и Степанова С. В.—69 лет.

* * *

Горняк Кафана (Армения) Арам Мартиросян установил новый рекорд добычи руды, вырубив за смену 1.278 тонн. Дневная норма выполнена тов. Мартиросяном на 5.115 процентов.

ВЕЧЕРНЕЕ СООБЩЕНИЕ 8 ФЕВРАЛЯ

В течение 8 февраля наши войска, преодолевая сопротивление и контратаки противника, вели наступательные бои и заняли несколько населенных пунктов.

За 7 февраля уничтожено 17 немецких самолетов. Наши потери — 12 самолетов.

* * *

За 7 февраля частями нашей авиации уничтожено и повреждено 6 немецких танков, 211 автомашин с войсками и грузами, 225 повозок с боеприпасами, 31 орудие, 9 зенитно-пулеметных точек, 2 минометных батареи, рассеяно и частью уничтожено 4 батальона пехоты противника.

* * *

Гвардейцы под командованием тов. Миронова (Западный фронт) за последние дни овладели несколькими населенными пунктами и захватили 19 немецких орудий, 43 грузовых и 8 легковых автомашин, 11 минометов, 28 пулеметов, 34 автомата, большое количество боеприпасов и другого военного имущества. Только за один день боев немцы потеряли убитыми 730 солдат и офицеров. На другом участке наша стрелковая часть захватила вражеское орудие, 12 пулеметов и 4 миномета. Противник оставил на поле боя 150 трупов солдат и офицеров.

* * *

На одном из участков Калининского фронта наши танкисты, совершив внезапную атаку на расположение вражеских частей, уничтожили 4 немецких орудия, 4 миномета, 8 станковых пулеметов и перебили 200 гитлеровцев.

* * *

Подразделение старшего лейтенанта Васюкова, обойдя село Б., выбило из него немецких захватчиков, уничтожило 80 вражеских солдат и офицеров, захватило 3 пулемета, миномет и большое количество боеприпасов.

* * *

Красноармеец-разведчик Балашов с группой бойцов пробрался в тыл противника и устроил засаду на дороге, по которой передвигались немецкие обозы. В течение дня группа смельчаков уничтожила 3 повозки и 10 гитлеровцев.

* * *

Красноармеец-снайпер Преснов в одном из последних боев уничтожил 17 немецких солдат и офицеров.

* * *

В наши руки попал приказ командира СС-овской кавалерийской бригады. В приказе говорится: «При смотровом обходе я приказывал военнослужащим бригады пред'явить оружие для определения чистоты. Какие стволы я видел! Это катастрофа! Как может солдат стрелять, если весь ствол забит грязью. Совершенно исключена возможность еще раз применить такое оружие... В последние недели отдана под суд группа солдат за воровство у своих же товарищей. Три солдата преданы суду за уход с поста. Еще не было примера, чтобы подобное случилось в бригаде за столь короткое время... Вскрыты посылки, украдены часы и другие вещи, шофер украл и выпил 12 бутылок алкогольных напитков... Я буду варварски обезвреживать таких скотов». Далее в приказе отмечается, что «количество судимостей катастрофически возросло». Этот приказ гитлеровского офицера дает представление о степени морального разложения немецких бандитов.

* * *

У убитого немецкого солдата Иосифа Биснок найдено неотправленное письмо к родителям в Вену. В нем говорится: «Папа, ты пишешь, что в прошлую мировую войну таких больных, как я, отправляли в госпиталь. Теперь не то. Здесь есть и не такие больные, как я, и все же им приходится оставаться в строю. Наступило безутешное время, мы отступаем. Многие из нас гибнут... Не огорчайтесь: чем раньше я буду под землей, тем меньше мучений придется перенести».

* * *

Зверскую расправу над мирным населением учинили немецкие бандиты в селе Красноармейск, Сталинской области. Много домов немцы сожгли. Гитлеровцы собрали всех жителей на сельскую площадь, а затем мужчин угнали в соседний город, а женщин и детей расстреляли из автоматов. Улицы села покрылись трупами женщин и детей. Убито свыше 100 человек.

* * *

На заводах Шкода в Чехословакии участились случаи диверсий и саботажа. В конце января на одном из заводов в Пильзене рабочие провели забастовку, во время которой весь цех работал замедленными темпами. Администрация завода вызвала отряды штурмовиков. Пустив в ход оружие, штурмовики застрелили 17 рабочих и произвели многочисленные аресты.

* * *

Вооруженная группа финских солдат, дезертировавших из армии, совершила в тылу финских войск налет на крупный продовольственный обоз. Дезертиры отбили несколько саней с продуктами.

* * *

Горняки Шерловогорского оловокомбината Читинской области повышают производительность труда. Молодой забойщик Ксенофонтов дал за смену 6 норм, забойщик Гончаров выполнил задание на 821 процент, забойщик Козлов — на 890 процентов. Выдающегося успеха добился тов. Брусенцов, выполнив свою норму на 1.121 процент.

ПОСМЕРТНАЯ НАГРАДА ГЕРОЯМ ВОЛОКОЛАМСКА

ЗАПАДНЫЙ ФРОНТ, 8 февраля. (По телефону). От имени Президиума Верховного Совета Союза ССР за образцовое выполнение боевых заданий Командования на фронте борьбы с немецкими захватчиками и проявленные при этом мужество и отвагу Военный Совет фронта наградил орденами Ленина восемь отважных комсомольцев, народных героев, замученных немецкими мерзавцами в Волоколамске: Пахомова Константина Федоровича, Галочкина Николая Александровича, Кирьянова Павла Васильевича, Ординарцева Виктора Васильевича, Кагна Николая Семеновича, Маленкова Ивана Александровича, Луковину-Грибкову Александру Васильевну, Полтавскую Евгению Яковлевну.

Германское командование призывает к новым жестокостям

ЮГО-ЗАПАДНЫЙ ФРОНТ, 8 февраля. (Спец. воен. корр. «Правды»). Немцы продолжают творить одну чудовищную жестокость за другой. При отступлении фашисты уводили мужское население из прифронтовой полосы в глубокий тыл.

Эта мера оказалась, видимо, недостаточно безопасной, и немецкое командование отдало новый тайный приказ. Шестой параграф приказа от 21 января 1942 г. за № 100 по 9-й танковой немецкой дивизии гласит:

«По секретному приказу верховного командования № 2974/41 от 6.XII 1941 г. всех военнообязанных мужчин из оккупированных населенных пунктов направлять в лагерь военнопленных».

В этом же приказе по 9-й танковой дивизии недвусмысленно говорится об эпидемических заболеваниях в городе Курске. В пятом пункте имеется на сей счет такое указание:

«Из-за появления заразных болезней в гор. Курске запретить посещение домов №№ 65 и 67 по улице Дружинская и № 19 по улице Золотаревской».

* * *

ДЕЙСТВУЮЩАЯ АРМИЯ, 8 февраля. (Спец. корр. ТАСС). В руки нашего командования вместе с захваченными штабными документами попала секретная инструкция по 260-й пехотной дивизии немецкой армии, озаглавленная «Обращение с гражданским населением и с пленными противника».

«Необходимая жестокость применяется не везде,— говорится в этой инструкции,— руководящей точкой зрения для всех немецких солдат в каждом отдельном случае и при всех вообще мероприятиях должна быть мысль об их безусловной твердости».

По отношению к гражданскому населению противника инструкция под ответственность командиров предписывает «решительность и беспощадность» и предлагает применять «воздействие силой по отношению ко всей массе населения».

«Любая снисходительность или доверчивость по отношению к русскому военнопленному,— поучают гитлеровские обер-палачи своих головорезов,— недостойна немецкого солдата»,— и рекомендуют чаще «и без предварительного окрика применять оружие».

Германские солдаты и офицеры точно применяют эту зверскую инструкцию, призывающую к новым жестокостям над мирным населением и пленными красноармейцами. Жители освобожденных нашими войсками деревень и сел рассказывают, что после военных неудач гитлеровцы усилили свои зверства.

На подступах к Севастополю

СЕВАСТОПОЛЬ, 8 февраля. (Спец. корр. ТАСС). На подступах к Севастополю артиллерия, взаимодействуя с авиацией, только за четыре дня февраля подавила 9 артиллерийских батарей, разрушила 2 ДЗОТ'а, 5 укрепленных точек, 4 минометных батареи противника.

Смело действуют наши разведчики в тылу врага. Группа бойцов энской части получила задание разведать огневые точки противника. Когда бойцы пересекли линию фронта, они заметили небольшую группу немцев, пробирающихся в направлении наших частей. Нет сомнения, это разведка противника. Наши бойцы залегли. Когда немцы подошли совсем близко, по ним открыли огонь. После короткого боя 10 немецких разведчиков были уничтожены, наши не потеряли ни одного.

Во главе со своим командиром Поляковым наши разведчики продвигались вперед к вражескому ДЗОТ'у. Заметив часовых, они залегли и, выждав удобный момент, забросали часовых гранатами и разрушили ДЗОТ, который вел огонь по нашим войскам.

Возвращаясь в свою часть, отважные разведчики заметили какое-то сооружение, покрытое хворостом. Это оказалась немецкая противотанковая пушка. Незаметно подкравшись, разведчики гранатами уничтожили пушку и прислугу.

Румынские солдаты сдаются в плен

ЮГО-ЗАПАДНЫЙ ФРОНТ, 8 февраля. (Спец. воен. корр. «Правды»). На участке фронта, где действует часть тов. Кутлина, 20 румынских солдат 5-го егерского полка 1-й румынской дивизии добровольно сдались в плен вместе со своими унтер-офицерами.

Румынские пленные со злобой рассказывают о взаимоотношениях с немцами. Когда румынский полк прибыл на позиции, немецкое командование заверило, что впереди находятся немецкие части и артиллерия, которые окажут румынам активную поддержку. В действительности не оказалось ни артиллерии, ни солдат. Это была обычная фашистская ложь. Когда пленные румыны встретились с группой пленных немцев, между ними произошла драка.

Сдавшиеся в плен румынские солдаты обратились к солдатам 5-го егерского полка с призывом сдаваться в плен.

Исрафилу Мамедову вручен партийный документ

СЕВЕРО-ЗАПАДНЫЙ ФРОНТ, 8 февраля. (ТАСС). После своего подвига у дер. Пустынька прославленный сын азербайджанского народа Герой Советского Союза Исрафил Мамедов подал заявление в партийную организацию своей части с просьбой принять его в кандидаты ВКП(б). В этом заявлении он обещал с еще большим упорством драться с немецкими оккупантами, умножать счет истребленных фашистов.

Мечта товарища Мамедова — стать коммунистом — осуществлена. Сейчас ему на передовых позициях вручен партийный документ.

Юго-Западный фронт. Тяжелое орудие на огневой позиции.
Фото А. Устинова.

68. От Советского Информбюро. Утреннее сообщение 22 февраля // Газета «Правда». – 23 февраля 1942 г. – № 54 (8825). – С. 2

ПРИКАЗ

Народного Комиссара Военно-Морского Флота Союза ССР

23 февраля 1942 г. № 27. г. Москва.

Товарищи краснофлотцы, командиры и политработники!

День 24-й годовщины Красной Армии и Военно-Морского Флота наша Родина празднует в условиях великой Отечественной войны советского народа против немецко-фашистских оккупантов.

Красная Армия и Военно-Морской Флот не впервые имеют дело с немецкими захватчиками. Еще в 1918 году молодые вооруженные силы Советской России крепко проучили немецких вояк. Все последующие годы народы нашей страны под руководством большевистской партии во главе с Лениным и Сталиным любовно создавали и укрепляли свои вооруженные силы, построили промышленные и оборонные предприятия, организовали колхозы, подняли на небывалую высоту народное хозяйство, науку и культуру. Упорный труд советских людей над укреплением обороноспособности своей страны создал неиссякаемый источник наших сил в борьбе с врагом.

Когда немецко-фашистская армия вероломно вторглась на территорию нашей Родины, пробралась к нашей столице Москве, стала рваться на Кавказ, на Волгу, к хлебу и нефти, советский народ под руководством своего любимого и мудрого вождя товарища Сталина не растерялся, не дрогнул, он нашел в себе достаточно сил, чтобы превратить всю страну в единый боевой лагерь и выстоять против озверелого натиска врага.

Последующие мощные удары наших войск опрокинули немецко-фашистские войска, заставили их отступить, бросая по пути отступления технику, оружие, боеприпасы, оставляя сотни тысяч своих убитых и раненых.

Непоколебимая вера в свои силы и мудрое руководство нашего Правительства помогли и помогают советским воинам победоносно громить и истреблять врага.

Врагу нанесены серьезные удары, но мы не должны успокаиваться, враг еще силен. Он отчаянно цепляется за каждый рубеж, за каждый населенный пункт, не считаясь с огромными потерями, враг пытается контратаковать наши войска, чувствуя свою неминуемую гибель, он чинит неслыханные зверства над военнопленными, ранеными красноармейцами и краснофлотцами, убивает наших детей, братьев, сестер, отцов во временно захваченных советских районах и областях.

Красная Армия и Военно-Морской Флот встречают свою 24 годовщину еще более закаленными в боях с врагами советской страны. Ломая отчаянное сопротивление врага, они беспощадно истребляют фашистских грабителей и убийц, освобождая советские города и села из-под ига гитлеровских людоедов.

Не один десяток фашистских транспортов и военных кораблей разгромлен и пущен ко дну подводниками, летчиками, катерниками, артиллеристами нашего флота. Рука об руку с Красной Армией военные моряки мужественно отстаивают Ленинград, Севастополь и северные морские рубежи нашей родины. Бесстрашием, героизмом и отвагой наших военных моряков на море, суше и в воздухе гордится весь советский народ.

Мы знаем, что победа не приходит сама, ее надо завоевать в упорных боях. Долг каждого краснофлотца, командира и политработника Военно-Морского Флота непрерывно совершенствовать свое умение воевать, свой боевой опыт и, преодолевая препятствия, сделать все, что от него зависит для осуществления задачи полного разгрома немецко-фашистских армий и флота.

Товарищи краснофлотцы, командиры и политработники!

Разите врага так же мужественно и умело, как Герои Советского Союза, гвардейцы и орденоносцы Красной Армии и Военно-Морского Флота.

Надежно обеспечьте с моря фланги Красной Армии, изгоняющей врага с нашей священной земли.

Стремительным продвижением вперед на море и на суше срывайте отчаянные попытки гитлеровцев задержать натиск наших войск, уничтожайте их живую силу и технику.

Героические участники защиты Ленинграда и Севастополя!

Вместе с Красной Армией беспощадно громите немецких оккупантов и их итало-румыно-финских прихвостней, сделайте подступы к Ленинграду и Севастополю могилой для врага, так же как подступы к Москве стали могилой для вражеских войск.

Поздравляю вас, товарищи краснофлотцы, командиры и политработники, со славной 24-й годовщиной Красной Армии и Военно-Морского Флота!

Смерть немецким оккупантам!

Да здравствует 24 годовщина Красной Армии и Военно-Морского Флота!

Да здравствуют народные мстители — советские партизаны!

Да здравствует партия Ленина — Сталина — вождь и организатор побед Красной Армии и Флота!

Да здравствует наш боевой вождь товарищ Сталин!

Народный Комиссар Военно-Морского Флота Союза ССР адмирал — Н. КУЗНЕЦОВ.

ОТ СОВЕТСКОГО ИНФОРМБЮРО

УТРЕННЕЕ СООБЩЕНИЕ 22 ФЕВРАЛЯ

В течение ночи на 22 февраля наши войска продолжали вести активные боевые действия против немецко-фашистских войск.

* * *

Наша стрелковая часть, действующая на одном из участков Западного фронта, отбила контратаку противника на село С. На поле боя осталось 200 трупов вражеских солдат и офицеров.

* * *

Наша часть, действующая на одном из участков Южного фронта, преодолевая упорное сопротивление противника, захватила два населенных пункта. На другом участке фронта наши бойцы уничтожили 10 немецких танков, захватили 7 орудий, 10 минометов и 16 пулеметов.

* * *

Авиационная часть, где командиром тов. Немцевич, действующая на одном из участков Юго-Западного фронта, за 5 дней боевых действий разрушила железнодорожный вокзал, уничтожила и повредила 9 немецких танков, 180 автомашин с войсками и грузами, 7 бронемашин, 180 повозок, 7 зенитно-пулеметных точек, 4 бензоцистерны и две радиостанции. Летчики подавили огонь и повредили до 80 орудий разных калибров, 140 минометов, 50 пулеметов, разбили и рассеяли до полка пехоты противника. В воздушных боях сбито 5 немецких самолетов. Лейтенант Васильев протаранил немецкий истребитель и благополучно приземлился на своем аэродроме.

* * *

Партизанский отряд имени Лазо, действующий в Смоленской области, ворвался в одно село, где 11 немецких квартирьеров подготовляли помещение для немецкой части. Партизаны перебили немецких квартирьеров и устроили засаду около села. Вскоре на дороге показались две грузовых автомашины с немецкой пехотой. Огнем из автоматов и гранатами бойцы взорвали машины и уничтожили 44 гитлеровца.

* * *

Пленный солдат 7 роты 431 полка 131 немецкой пехотной дивизии Иозеф Вальте рассказал: «До 15 января 1942 года я работал на военном заводе Герсте в Майнце и пользовался отсрочкой. Сейчас, в связи с огромными потерями немецкой армии, в Германии проводится массовая мобилизация в армию рабочих военной промышленности. Месяц тому назад с завода Герсте мобилизовали в армию 100 человек. Я тоже оказался в их числе. У меня нет никакой военной подготовки. Вместе с группой таких же необученных солдат меня направили на советско-германский фронт. Когда я прибыл в свою роту, в ней оказалось всего 4 солдата, 2 унтер-офицера, 1 фельдфебель и командир роты лейтенант Верните. Вместе с пополнением рота насчитывала 19 человек. В первой же атаке русские вывели из строя 9 человек. В 8 роте, с которой мы действовали вместе, положение не лучше. Я понял, что мы обречены на верную смерть, и на следующий день сдался в плен».

* * *

Пленный ефрейтор 4 роты 497 полка 267 пехотной дивизии Альфред Готе рассказал: «В плен я попал при следующих обстоятельствах: деревня, в которой мы находились, была окружена русскими. Я и еще семь солдат находились в это время в избе. Я предложил товарищам сложить оружие. С поднятыми руками мы вышли из избы и сдались в плен. В 497 полку почти не осталось офицеров. Нашим батальоном командовал лейтенант. Среди солдат, прибывающих в полк для пополнения, около 30 процентов непригодных к военной службе».

* * *

Отступая из деревни Орловка, Орловской области, немецко-фашистские мерзавцы согнали 49 женщин, детей и стариков, заперли их в дом, а затем бросили в окно связку гранат и подожгли дом. Спаслось только шесть человек. Остальные сгорели.

* * *

Фрезеровщик одного завода на Урале тов. Д. Ф. Босой выполнил сменную норму на 1.480 процентов. На следующий день он выполнил задание на 1.438 процентов. За четыре рабочих дня стахановец выполнил двухмесячное задание.

ВЕЧЕРНЕЕ СООБЩЕНИЕ 22 ФЕВРАЛЯ

В течение 22 февраля наши войска, преодолевая сопротивление противника, продвинулись вперед и заняли несколько населенных пунктов.

За 21 февраля уничтожено 16 немецких самолетов. Наши потери — 5 самолетов.

* * *

За 21 февраля частями нашей авиации уничтожено и повреждено 5 немецких танков, 240 автомашин с войсками и грузами, автоцистерна с горючим, 65 повозок с боеприпасами и войсками, 19 орудий, 4 зенитно-пулеметных точки, 20 минометов, взорван склад с боеприпасами, разрушено 4 железнодорожных вагона, рассеяно и частично уничтожено до двух батальонов пехоты противника.

* * *

Наши части, действующие на одном из участков Южного фронта, преодолевая упорное сопротивление противника, за один день боев заняли 15 населенных пунктов. Враг понес большие потери. В районе пункта П. разгромлено два румынских пехотных батальона. На другом участке наши бойцы захватили 2 вражеских танка, 4 орудия, 14 пулеметов и 3 миномета и уничтожили 14 танков и 39 орудий. Противник оставил на поле боя 500 трупов солдат и офицеров.

* * *

Наши части, действующие на одном из участков Юго-Западного фронта, отражая многочисленные контратаки немцев, продвинулись вперед, заняли 8 населенных пунктов и нанесли большой урон противнику в живой силе и технике. Только в боях за населенный пункт М. уничтожено более 200 гитлеровцев.

* * *

Артиллеристы подразделения, где командиром тов. Реутов (Западный фронт), отражая контратаку вражеского полка, отсекли пехоту противника от танков, уничтожили и рассеяли до 400 вражеских солдат.

* * *

Героически борется против немецко-фашистских захватчиков автоматчик Хазимурза Заурбекович Мильдзихов, по национальности осетин (уроженец села Эльхотово Северо-Осетинской автономной республики). Недавно он под огнем противника подполз к вражескому ДЗОТ'у, откуда немцы вели пулеметный огонь по нашим частям. Очередью из автомата Мильдзихов выгнал из ДЗОТ'а 11 гитлеровцев. Шестерых из них он убил, остальные скрылись. Вскоре после этого т. Мильдзихов, находясь вместе с лейтенантом Черновым в разведке, столкнулся с большой группой немцев и вступил с ней в бой. Вскоре автомат Чернова разбила вражеская пуля. Тов. Мильдзихов один продолжал расстреливать немцев до тех пор, пока не подоспело подкрепление. Тов. Хазимурза Мильдзихов уничтожил в этом бою 108 немцев. Всего за время отечественной войны храбрый разведчик уничтожил 130 немецких солдат и офицеров.

* * *

У убитого немецкого солдата Ганса Кейзлера найден дневник. Вот что он в нем писал:

«**10 декабря.** Тревога. Русские самолеты атаковали нас.

14 декабря. Сражение и отступление.

15 декабря. Русские нас преследуют. Мы несем большие потери.

3 января. Я отморозил себе ноги... Жизнь так страшна.

17 января. Я в обозе. Смерть была так близка... Она скоро станет лучшим другом.

27 января. Царь сошел с ума. Он офицер из запаса.

28 января. Царь умер.

29 января. Отступление. Страшный холод. Пулемет отказал.

31 января. Лес. Ледяной холод. Убит унтер-офицер. Унтус — последний унтер-офицер роты. Сколько здесь потеряно! Русские напали на наш транспорт.

1 февраля. Сыпной тиф. Мы будем находиться 14 дней в изоляторе. Питания очень мало...».

* * *

Пленный солдат 2 роты 84 полка 131 немецкой пехотной дивизии Иоганес Шмуцевиц рассказал: «В конце декабря наша рота насчитывала 160 человек. При отступлении из Калуги мы потеряли убитыми и ранеными 70 человек. 12 января рота пополнилась — в нее влилось 50 солдат. С тех пор из строя выбыло еще 60 человек. У 16 солдат сильно обморожены ноги. Командир роты их не отпустил в госпиталь и направил всех в строй. Мы все время голодаем».

* * *

Отступая под ударами наших войск, немцы сожгли деревню Редькино Смоленской области. Всего сгорело 84 дома со всем имуществом колхозников. Жители, пытавшиеся затушить пожар, были обстреляны гитлеровцами.

* * *

В Растенбурге (Германия) возникшим ночью пожаром уничтожены бараки, где находились больные сыпным тифом иностранные рабочие — итальянцы и румыны, недавно прибывшие в Германию. Во время пожара погибло свыше 300 больных. Есть основания предполагать, что пожар — дело рук местных штурмовиков.

* * *

Трудящиеся Грузии ко Дню Красной Армии направили на фронт в подарок бойцам, командирам, комиссарам и политработникам 65 тонн мяса, свыше 20 тонн сала, ветчины и колбасных изделий, 20.000 штук битой птицы, 15 тонн сыра, более 2 тонн масла, 21.500 декалитров вина, 42 тонны яблок, 30 тонн цитрусовых плодов, 30 тонн орехов, большое количество меда, папирос и табаку. Помимо этого, отправлено свыше 15.000 личных посылок.

ПРИВЕТСТВИЕ СОВЕТСКОМУ НАРОДУ

На имя М. И. Калинина получена из Торонто (Канада) от землячества сербов, хорватов и словен в Канаде следующая телеграмма:

ПРЕЗИДЕНТУ КАЛИНИНУ
МОСКВА

Уважаемый Михаил Иванович!

Мы восхищаемся героической Красной Армией и храбрым советским народом. Мы окажем всяческую помощь в вашей борьбе против фашистских гангстеров. Мы знаем, что разгром агрессии будет означать освобождение нашей родины. Среди 15 тысяч наших земляков, проживающих в Канаде, общество борьбы за освобождение родины сербов, хорватов и словен собрало 35 тысяч долларов в фонд медицинской помощи Советскому Союзу. Тысяча членов нашей организации посылает горячий братский привет Красной Армии, советскому народу и великому вождю Сталину.

Эд. Ярлас, Национальный организатор, Берклистрит 306.

ТОРОНТО, КАНАДА. (ТАСС).

И. МИНЦ

Ленин и Сталин — организаторы Красной Армии

7 ноября 1941 г., как и в предыдущие дни, на подступах к Москве шли бои. Круглые сутки гремела артиллерия. Днем и ночью вражеские самолеты рвались к столице. Все передовое человечество, затаив дыхание, следило за этой битвой.

Совсем недавно полчища германских фашистов, сея смерть и разрушение, покоряли одну страну за другой. Под ударами гитлеровской военной машины рушились целые государства. Казалось, что немцы, несмотря на колоссальные потери, разобьют надежду всего мира — Красную Армию. Наглый враг назначил уже парад в Москве на 7 ноября.

В этот день действительно состоялся парад, но то был смотр сил и мощи Красной Армии, и принимал его вождь народов Советского Союза товарищ Сталин. Обращаясь к героям, стойко выдерживающим натиск немецко-фашистских оккупантов, создатель славы советского оружия говорил:

«Товарищи красноармейцы и краснофлотцы, командиры и политработники, партизаны и партизанки! На вас смотрит весь мир, как на силу, способную уничтожить грабительские полчища немецких захватчиков. На вас смотрят порабощенные народы Европы, попавшие под иго немецких захватчиков, как на своих освободителей. Великая освободительная миссия выпала на вашу долю. Будьте же достойными этой миссии!»

Вдохновленные вождем, красные воины отстояли советскую столицу и нанесли сокрушительный удар обнаглевшим захватчикам. Все свободолюбивые народы восторженно приветствуют Красную Армию.

Кто выковал победную рать, чья железная воля сплотила воинов в единую силу, живущую одной мыслью — победить и уничтожить врага? Советский народ дало ответы на этот вопрос: Ленин и Сталин — организаторы Красной Армии.

* * *

Не в первый раз встречается Красная Армия с ордами германского империализма. В 1918 г. немцы так же, как и в 1941, вероломно напали на советскую страну. Завоеватели оккупировали Белоруссию, Украину, Прибалтику, взяли Псков, шли к Петрограду. Советская страна была безоружная, армии не было. Наглые захватчики считали, что их нападение будет легкой прогулкой. Как и теперешние фашисты, германские империалисты в 1918 г. мечтали молниеносно закончить войну и ликвидировать советскую власть. Но советский народ развеял по ветру эти мечты. Против нападения германских империалистов, Ленин подписал 28 января 1918 г. декрет о создании Красной Армии.

Вся страна приступила к организации армии. 21 февраля в ответ на вторжение немцев партия и Советское правительство об'явили социалистическое отечество в опасности. Они призвали народ к отпору. Формирование частей Красной Армии пошло быстрым темпом.

Под Псковом и Нарвой молодые части Красной Армии наголову разбили немецких захватчиков. Именно поэтому день организации отпора германским империалистам — 23 февраля — был об'явлен днем рождения Красной Армии.

Закалившись в боях против германских захватчиков, Красная Армия выдержала длительную, изнурительную борьбу с белогвардейцами и иностранными интервентами. Враги наступали со всех сторон. Войска адмирала Колчака, генералов Деникина, Юденича, Миллера и др. заняли Дальний Восток, всю Сибирь, Урал, дошли с востока до Волги. Кавказ и Украина были захвачены белогвардейцами. Вражеские войска с юга подходили к самой Туле — каких-нибудь 200 километров от Москвы. Белоруссия, Прибалтика, Север были в руках врагов. У ворот Петрограда стояли вражеские войска. Враги отрезали Советскую Россию от продовольственных ресурсов, от угля в Донбассе и нефти в Баку. Народ изнывал от голода.

Большевики подняли весь народ на освободительную отечественную войну. Сотни тысяч большевиков ушли на фронт в качестве бойцов, командиров, комиссаров и политработников. Юноши и девушки, сплоченные коммунистическим союзом молодежи, взялись за оружие.

Профессиональные союзы мобилизовали своих членов. Петроградские металлисты, московские текстильщики, тульские оружейники, ярославские ткачи, рабочие центральных промышленных областей, родины русского пролетариата, пошли на фронт. Они встали во главе рабочих и крестьян братских народов.

«Как мы действовали в более опасные моменты гражданской войны? — писал Ленин. — Мы сосредоточивали лучшие наши партийные силы в Красной Армии; мы прибегали к мобилизации лучших из наших рабочих; мы обращались за поисками новых сил туда, где лежит наиболее глубокий корень нашей диктатуры». (Т. XXVII, стр. 402).

Широкие массы крестьян дружно поддержали советскую власть: записывались в добровольцы, об'являли себя мобилизованными. Пополнения непрерывным потоком направлялись на фронт. «Достаточно советскому правительству кликнуть клич о помощи фронту, чтобы Россия мигом выставила целый хоровод новых полков», — так писал товарищ Сталин о готовности всего народа подняться на защиту своей власти.

В центре борьбы советского народа стояли Ленин и Сталин. Нет ни одного вопроса гражданской, отечественной войны, на котором не лежала бы печать гения Ленина. Рядом с кабинетом Ленина стояли телеграфные и телефонные аппараты. Ленин получал донесения, давал сотни распоряжений, писал страстные воззвания к народу.

30 ноября 1918 г. в целях сосредоточения всех сил создан был Совет Рабочей и Крестьянской Обороны, во главе которого был поставлен Ленин, а заместителем — Сталин.

Ленин своевременно замечал грозящую опасность и немедленно принимал самые энергичные меры. В места, где решались судьбы страны, где нужно было добиться решающего перелома, Ленин, партия направляли товарища Сталина. Все решающие операции, планы крупнейших сражений, приведших к победе, были разработаны и реализованы товарищем Сталиным. Оборона Царицына от банд немецкого агента Краснова, освобождение Украины и Белоруссии от германских оккупантов, защита Петрограда, разгром полчищ Деникина были организованы непосредственно пролетарским полководцем товарищем Сталиным.

* * *

Отстояв свою независимость, советская страна приступила к мирному строительству. Истощенная четырехлетней мировой, а затем трехлетней гражданской войнами, Советская Россия по уровню своего развития была отброшена далеко назад даже по сравнению со старой, отсталой царской Россией. Продукция крупной промышленности в 1920 году была почти в семь раз меньше довоенной.

Могла ли истощенная страна содержать армию, да еще на уровне современных военных достижений? Многие иностранные наблюдатели утверждали, что это пустая затея.

Но советский народ, стиснув зубы и засучив рукава, приступил к восстановлению и дальнейшей реконструкции народного хозяйства. И при этом советская власть ни на одну минуту не прекращала заботы о Красной Армии. «Кто не умеет крепко держать в руке рукоять меча, на того обрушится его клинок», — справедливо говорил древний иранский мыслитель Саади.

Сталинские пятилетки коренным образом изменили советскую страну, а изменение лица страны вызвало коренную реконструкцию Красной Армии. Она быстро вооружалась передовой военной техникой. Но значение военной техники не только в ее силе, но и в непрерывном развитии. Рутина, застой, этот бич последних десятилетий старой русской армии, буквально каленым железом выжигались советским командованием. Советские военачальники внимательно наблюдали за достижениями передовой военной науки мира, изучали опыт войн и немедленно вводили в практику результаты наблюдений. Товарищ Сталин неослабно следил за техническим оснащением армии и дальнейшим ее улучшением. Товарища Сталина можно было видеть на артиллерийских полигонах, аэродромах или танкодромах, где он осматривал новые виды оружия. Нередко после посещения поля товарищ Сталин собирал в Кремле военных инженеров, конструкторов и указывал им на недостатки конструкций или выдвигал идеи новых конструкций.

Все новые виды вооружения, как и вся военная техника, не только построены целиком и полностью на советских заводах, но и созданы советскими инженерами. Целая плеяда конструкторов и изобретателей, выпестованных товарищем Сталиным, неутомимо работала и работает над технической мощью Красной Армии.

Большевики отобрали из богатейшего опыта военного искусства русской армии все, что могло служить элементами для создания советской военной науки. Богатейшие традиции освободительной войны русского народа были тщательно изучены. Великие полководцы русского народа — Александр Невский, Димитрий Донской, Минин, Пожарский, Суворов, Кутузов — вдохновляли воинов Красной Армии. Афоризмы Суворова, в сжатой, выразительной форме подытожившие богатый опыт, вошли в уставы Красной Армии. Старый опыт был проверен в новых условиях и дополнен данными освободительных войн советского народа.

Сила наших полководцев состоит в том, что они владеют непревзойденным оружием — теорией марксизма-ленинизма. Блестяще владея законами общественного развития, Ленин и Сталин превратили советское военное искусство в искусство победы. Умение предвидеть с особой силой сказалось в выборе момента для удара — наиболее сложном вопросе ведения войны, ибо опоздать на войне — значит, быть битым, а поспешить — значит, быть разбитым.

Умение выбрать момент для удара с особой яркостью сказалось в дни гитлеровского наступления на Москву. Фашистские полчища наступали по всему фронту. Они взяли на юге Ростов, на севере — Тихвин, а в центре вышли кое-где на ближние подступы к Москве. Фашистская пресса бесновалась по поводу своих успехов. Большие и малые геббельсы уверяли, что победа гитлеровской Германии полностью обеспечена. Но чуткое ухо полководца уловило в реве торжествующего победителя стоны истекающего кровью раненого зверя. Прозорливый глаз Сталина заметил, что враг весь покрыт ранами, что враг истекает кровью. Сказались результаты страшных потерь немцев в технике и людях за пять месяцев героической борьбы Красной Армии. Гениальный вождь Красной Армии решил, что гитлеровская Германия созрела для поражения, и приступил к перегруппировке сил для контрнаступления.

Начало наступления Красной Армии увенчалось освобождением Ростова. Суббота 29 ноября 1941 г. стала «черной субботой» Гитлера. Враг не понял этого, он продолжал еще кое-где продвигаться вперед, но скоро Красная Армия по всему фронту перешла в наступление, уничтожая технику противника, истребляя его живую силу. Удачно выбранный момент положил начало контрнаступлению.

Вдохновленная всеобщей поддержкой, воспитанная Лениным и Сталиным, героическая Красная Армия бьет и преследует отступающего врага.

Величайшая и благороднейшая задача, какая когда-либо ставилась перед вооруженными силами, состоит в том, чтобы освободить народы Советского Союза и все свободолюбивые народы от коричневой чумы, от грабежа и насилия гитлеровских разбойников.

Созданная и выпестованная Лениным и Сталиным, окруженная любовью всего советского народа, окрыленная поддержкой передового человечества, Красная Армия под руководством великого Сталина выполнит свою историческую освободительную задачу.

УКАЗ ПРЕЗИДИУМА ВЕРХОВНОГО СОВЕТА СССР

О награждении орденами и медалями строителей укрепленных рубежей

(Продолжение. Начало см. в «Правде» от 22 февраля).

МЕДАЛЬЮ «ЗА ТРУДОВУЮ ДОБЛЕСТЬ»

82. **Егорову** Власию Егоровичу — землекопа.
83. **Елкову** Алексию Ивановичу — землекопа.
84. **Ермолаева** Василия Ефимовича — рабочего, грузчика.
85. **Журавля** Сергея Денисовича — бригадира землекопов.
86. **Загоруйко** Василия Андреевича — комиссара полевого строительства.
87. **Запольскую** Лидию Александровну — бригадира землекопов.
88. **Згурского** Ивана Семеновича — рабочего, камнеотбойщика.
89. **Зерщикова** Григория Васильевича — сотрудника НКВД, начальника отдела 9-го Управления оборонительного строительства.
90. Военинженера 3 ранга **Зубрицкого** Владимира Николаевича.
91. **Иванова** Александра Георгиевича — зам. нач. полевого строительства.
92. **Иванова** Сергея Дмитриевича — начальника строительного участка.
93. **Иванюшина** Дмитрия Петровича — комиссара полевого строительства.
94. **Иконникова** Ивана Александровича — зам. нач. полевого строительства.
95. **Ильина** Кирилла Максимовича — главного инженера строительного участка.
96. **Илюхина** Александра Тимофеевича — начальника строительного участка, горняка Донбасса.
97. **Илюшина** Георгия Петровича — землекопа.
98. **Илюшина** Николая Дмитриевича — рабочего, машиниста врубовой машины.
99. **Ионова** Федора Ивановича — бригадира плотников.
100. **Ирутову** Меретхан Докшуковну — землекопа.
101. **Казакова** Петра Сергеевича — начальника полевого строительства.
102. **Капову** Лоллу Бамбассовну — колхозницу, землекопа.
103. **Капранова** Михаила Ивановича — нач. отдела Главного управления оборонительного строительства.
104. **Карагодина** Афанасия Васильевича — рабочего, крепильщика.
105. **Кардакова** Петра Алексеевича — начальника строительного участка.
106. **Карпенина** Ивана Григорьевича — начальника строительного участка.
107. **Карташева** Василия Петровича — комиссара полевого строительства.
108. **Киперманa** Наума Яковлевича — инженера.
109. **Климова** Ивана Сергеевича — заместителя начальника 6 Управления оборонительного строительства.
110. **Кобеева** Василия Васильевича — зам. нач. Управления оборонительного строительства.
111. **Коваленского** Виктора Викторовича — рабочего, слесаря.
112. **Ковриги** Ивана Леонтьевича — начальника строительного участка.
113. Старшего лейтенанта государственной безопасности **Козырева** Валентина Михайловича — начальника Отдела Главного управления оборонительного строительства.
114. **Комарову** Татьяну Николаевну — землекопа.
115. **Комлева** Александра Сергеевича — инженера строительного участка.
116. **Концурина** Виктора Сергеевича — производителя работ.
117. **Косменко** Ивана Ивановича — политрука, рабочего колонны.
118. **Косолапова** Петра Михайловича — начальника строительного участка.
119. **Костина** Ивана Ивановича — главного инженера полевого строительства.
120. **Кравцова** Григория Лазаревича — начальника отдела 10 Управления оборонительного строительства.
121. **Кравченко** Андрея Фомича — секретаря райкома ВКП(б).
122. **Краснова** Якова Ивановича — землекопа.
123. **Кривова** Сергея Никифоровича — землекопа.
124. **Крылова** Ивана Алексеевича — рабочего, камнеотбойщика.
125. **Крюкова** Дмитрия Ивановича — начальника строительного участка.
126. **Кузьмина** Матвея Александровича — начальника строительного участка.
127. **Курдина** Валерия Алексеевича — студента, работавшего землекопом.
128. **Курмановского** Василия Сергеевича — начальника строительного участка.
129. **Кушнаренко** Ивана Тихоновича — начальника строительного участка.
130. **Лазарева** Владимира Николаевича — зам. командира саперной бригады.
131. **Лазунова** Афанасия Григорьевича — горного мастера.
132. **Лебедева** Николая Федоровича — землекопа.
133. **Левчука** Александра Матвеевича — начальника полевого строительства.

(Продолжение в следующем номере).

69. Зверское отношение гитлеровцев с пленными красноармейцами // Газета «Правда». – 28 февраля 1942 г. – № 59 (8830). – С. 4

В ПОМОЩЬ ПРОПАГАНДИСТУ И АГИТАТОРУ

От поджога рейхстага к мировому пожару

Девять лет назад в Берлине произошел пожар рейхстага. Теперь весь мир об'ят пламенем. Гитлер тогда назвал выбивавшееся из рейхстага пламя «сигнальным факелом». И действительно, это был сигнал для распространения фашистского варварства в Европе.

27 февраля 1933 года гитлеровцы подожгли рейхстаг. Почему это было сделано?

В начале 1933 года посредством интриг своих покровителей и друзей из среды магнатов капитала Гитлер был назначен на пост канцлера. Его кредиторы — хозяева угля и стали, остэльбские юнкера и милитаристы генералы, с ужасом замечавшие бегство из фашистской партии, хотели при помощи террористической шайки Гитлера помешать об'единению прогрессивных сил Германии.

В первые дни гитлеровской власти цифра безработных дала резкий скачок. Цены на продукты росли. Рабочие все упорнее настаивали на создании единого фронта против Гитлера. Росло разочарование и среди гитлеровцев. Назначенные на 5 марта новые выборы в рейхстаг могли привести Гитлера только к полному поражению. Таково было общее мнение в лагере фашистской партии в конце февраля 1933 года. Что же дальше?

«Должно что-нибудь произойти!» — это можно было слышать в февральские дни 1933 года повсюду в Германии. Ожидаемое «нечто» должно было вывести фашистов из их безвыходного положения. Некоторые депутаты рейхстага в эти дни предупреждали о готовящейся провокации. Но этот голос был заглушен ревом тысяч громкоговорителей недавно оборудованного геббельсовского радио. Сотни гитлеровских ораторов, тысячи продажных газет твердили: «Большевистские планы переворота!», «Большевистские планы организации террора против мирного населения, грабежа частной собственности и гражданской войны!». Действуя таким образом, фашисты старались создать в народе нервозность, сделать его восприимчивым к тому, что «носилось в воздухе».

В ночь с 27 на 28 февраля совершилось чудовищное преступление. Зал заседаний и купол германского рейхстага были охвачены пламенем. Одним из первых на арене появляется Гитлер и, выполняя заранее подготовленную роль, провозглашает: «Это знак, ниспосланный господом. Ничто нам не помешает взяться за коммунистов железной рукой». Обращаясь к берлинскому корреспонденту «Дейли экспресс» Сефтону Делмэру, он говорит: «Вы являетесь свидетелем великой эпохи германской истории. Этот пожар является ее началом». Да, этот пожар, действительно, положил начало тяжелой полосы в жизни германского народа. Эта эпоха стала огромной по чудовищному позору, по отвратительности и преступности полосой, покорившей весь германский народ.

Поджог рейхстага был тщательно организован гитлеровцами. Это доказано документально перед лицом всей мировой общественности. Это было вскрыто блестяще на лейпцигском процессе. План поджога рейхстага представлял собой провокацию крупного масштаба, которая должна была помочь гитлеровцам обвинить своих противников, устранить и уничтожить их.

Геринг взял на себя доставку всех горючих материалов. Он предоставил все ключи от подземного хода центрального отопления, соединявшего его квартиру со зданием рейхстага. Геббельс установил точное время преступления с учетом возможностей использования этой провокации в пропагандистских целях. И далее идет ряд исполнителей ролей, среди которых провокатор Ван дер Люббе из Голландии, с которым берлинский начальник полиции граф Гельдорф познакомился в мужских домах гомосексуалистов и завербовал его для выполнения этого плана. Этот фрукт должен был разыгрывать роль «коммуниста», застигнутого на месте преступления.

Но преступление фашистских руководителей было задумано не очень тонко. В нем было много соучастников, и поэтому у Гитлера оказалось немало хлопот, чтобы всех их по очереди убрать с дороги. Один из соучастников, бывший интимный друг Геринга, доктор Георг Белл, предупрежденный своими фашистскими друзьями, бежал в Австрию. Напрасно. 5 апреля он был отправлен на тот свет штурмовиками-убийцами. Несколько дней спустя та же участь постигла другого соучастника — Эрика Яна Ганусена.

Представитель парламентской фракции германских националистов доктор Оберфорен знал всю подноготную фашистской инсценировки, он написал докладную записку, в которой требовал привлечения к ответственности подлинных виновников — Геринга и компанию. 7 мая он был убит фашистами у себя на квартире. Активный участник фашистской инсценировки — Эрнст был ликвидирован позднее, в известную варфоломеевскую ночь 30 июня 1934 г., когда Гитлер приказал убить своего «лучшего друга» — начальника штаба штурмовых отрядов Рема и сотни других, ставших неудобными для фашистского режима. Однако Эрнст, в предчувствии своей судьбы, спрятал в надежном месте собственноручно составленный документ с описанием всего преступления, начиная от совещания на квартире Геббельса вплоть до своего побега. Документ этот позднее попал за границу...

Вот каким образом в море клеветы, лжи, провокации и крови родилась фашистская, так называемая «Третья империя». Германский народ был лишен всех своих основных прав, был лишен свободы политической, свободы слова и собраний. Несмотря на все это, 5 марта 1933 года фашисты получили во время выборов только 39 процентов голосов.

Фашисты мошенническим путем сфабриковали «большинство» в рейхстаге, лишив депутатских мандатов 81 коммунистического депутата рейхстага. После коммунистов очередь дошла до социал-демократов, после социал-демократов — до католиков. А под конец дело дошло даже до их собственных союзников — германских националистов.

Так в результате тысячекратной лжи, мошенничества и голого насилия была установлена гитлеровская диктатура и порабощен германский народ.

Поджог рейхстага вызвал во всем мире мощное оппозиционное движение. Исключительную роль в этом деле сыграл лейпцигский процесс, где были разоблачены все подлые махинации Гитлера и компании. В течение трех месяцев борьбы на лейпцигском процессе «обвиняемый» товарищ Димитров показал народам всего мира, как в борьбе против фашизма нужно переходить от обороны к наступлению, как нужно использовать всякую возможность для разоблачения фашизма.

Рос и креп единый фронт рабочего класса против фашизма. Однако в дальнейшем консолидация всех антифашистских сил не развивалась должным образом. Между тем путь антифашистского единства спас бы все человечество и избавил бы его от беспредельных страданий, от мирового пожара, зажженного гитлеровцами.

Случилось по-иному. Гитлер от закабаления германского народа перешел к порабощению Европы, а теперь ведет кровавую разбойничью войну за порабощение всего мира. Его преступления выросли колоссально.

Подобно тому, как гангстер всегда применяет одни и те же методы террористического грабежа, подобно тому, как взломщик пользуется всегда своими специальными инструментами, так и Гитлер остался верен своим методам провокации, лжи, убийств из-за угла.

«Чем больше ложь,— поучает Гитлер,— тем больше вероятность, что ей поверят, так как широкая масса народа в своей простоте душевной легче поверит крупной лжи, чем мелкой, так как она сама, если иногда лжет, то по мелочам, но крупно лгать все же стесняется».

У авантюриста Гитлера один и тот же метод: «держи вора!». Подожгли рейхстаг — навалили это на коммунистов. Гитлер рычит в сентябре 1938 года о том, что он не будет нападать на Чехословакию, а шесть месяцев спустя присоединяет Чехию к своему грабительскому государству. Такими же бандитскими методами Гитлер поработил десяток других народов, жульнически приписав самим жертвам ответственность за нападение на них.

У Гитлера есть стандарт — воспитывать в среде своих жертв капитулянтов и предателей, при их помощи захватывать государство, а затем убивать их же одного за другим. Но то, что удалось Гитлеру во многих случаях, не удалось ему в Советском Союзе, где нет почвы для квислингов, где господствует незыблемое морально-политическое единство народа.

Гитлеровцы жестоко просчитались, рассчитывая на внутренние неурядицы в Советском Союзе. Своей политикой устрашения советских людей, своими беспримерными зверствами они не только не внесли дезорганизацию, растерянность и уныние в советское общество, но еще больше усилили ненависть советского народа к фашистским ордам, еще больше закалили их волю в борьбе за честь и свободу своей родины.

Все свободолюбивые народы мира получили теперь наглядный и воодушевляющий урок на широких русских просторах. Красная Армия, советский народ, под руководством испытанного своего вождя и полководца товарища Сталина, показывают пример самой беспощадной борьбы против фашистских орд. Здесь, на советской земле, изрытой и опустошенной его разбойничьими бандами, Гитлер натолкнулся на великую моральную силу 190 миллионов советских людей, образующих железное единство и давших святую клятву вести борьбу до уничтожения исчадия мира — коричневой чумы.

Фашизм, гитлеризм обречен и будет уничтожен во что бы то ни стало!

ЗВЕРСКОЕ ОБРАЩЕНИЕ ГИТЛЕРОВЦЕВ С ПЛЕННЫМИ КРАСНОАРМЕЙЦАМИ

НЬЮ-ЙОРК, 27 февраля. (ТАСС). Американский журнал «Лайф» опубликовал доставленные из Польши фотографии, показывающие убитых или умерших голодной смертью пленных красноармейцев. В об'яснениях к фотографиям говорится, что они представляют лишь часть документов, иллюстрирующих обычную политику германской армии в Восточной Европе.

12 сентября прошлого года германское верховное командование и министерство продовольствия об'явили, что русские военнопленные не имеют «юридического права» на нормальное обращение с ними. Позднее германское верховное командование отдало за № 3058 приказ [illegible] стрелять в русских военнопленных не только при попытке к бегству, но и за нарушение строя и медленное выполнение приказов. Вскоре после этого германская охрана отдала распоряжение русским военнопленным маршировать по 4 и 6 человек в ряд. Всякое нарушение строя служило поводом для расстрела русских военнопленных. Один такой застреленный русский военнопленный показан на фотографии. Доведенный до отчаяния, он пытался бежать, но был пойман и повешен на колючей проволоке, которой обнесен лагерь. Другие фотографии показывают трупы русских военнопленных, с которых гитлеровцы сняли теплую одежду.

Американский обозреватель о боевых действиях Красной Армии

НЬЮ-ЙОРК, 27 февраля. (ТАСС). Американский журнал «Лук» поместил статью военного обозревателя майора Элиота, который пишет, что Красная Армия уничтожила легенду о «непобедимости» германской армии. Эта легенда, пишет Элиот, в сильной степени содействовала изоляционизму и пораженчеству в США и в других странах. Когда Красная Армия приостановила наступление немцев, то покоренные народы Европы были ободрены, а «умиротворители» дискредитированы. Русские разгромили многие германские части и уничтожили огромное количество ее вооружения. Отныне мощь Германии ослаблена. Россия показала также, как следует вести партизанскую и народную войну. Германия еще не разгромлена, но «Россия указала путь к победе».

Война на Тихом океане

ПОЛОЖЕНИЕ НА ФРОНТЕ В БИРМЕ

ЛОНДОН, 27 февраля. (ТАСС). Как передает специальный корреспондент агентства Рейтер, находящийся в Бирме с английскими войсками, в Южной Бирме английские войска отступили на западный берег широкой реки Ситтанг, протекающей в 20 милях от Бирманской дороги. При отступлении английские войска взорвали большой железнодорожный мост, переброшенный через устье этой реки.

По имеющимся сведениям, англичане понесли тяжелые потери, но потери японцев огромны. Японцы были задержаны примерно в течение 10 дней к востоку от реки Ситтанг. Впервые за время бирманской кампании им пришлось натолкнуться на столь затянувшееся сопротивление.

АМЕРИКАНСКИЕ СООБЩЕНИЯ

НЬЮ-ЙОРК, 27 февраля. (ТАСС). В коммюнике военного министерства США сообщается, что американские и филиппинские войска внезапно атаковали японские позиции вдоль всей линии фронта на Батаанском полуострове (Филиппины) и продвинулись на несколько километров вперед, заняв передовые японские позиции. Атака была успешной, особенно на правом фланге. Бои продолжаются, и американцы в ряде районов развивают успешные операции. Тем не менее японские войска продолжают удерживать свои основные позиции.

АНГЛИЙСКИЕ СООБЩЕНИЯ

ЛОНДОН, 27 февраля. (ТАСС). В коммюнике английского командования в Рангуне (Бирма) указывается, что в происшедшем 26 февраля над Рангуном воздушном бою был сбит 21 японский самолет. На южном участке фронта в районе реки Ситтанг боев не было. Полагают, что некоторые японские части перебрасываются на север вдоль восточного берега реки Ситтанг. На северном участке фронта также крупных операций не происходит.

Американские самолеты, действующие в Бирме, 25 февраля атаковали японскую авиационную базу в Таи.

СООБЩЕНИЕ КОМАНДОВАНИЯ ГОЛЛАНДСКОЙ ИНДИИ

БАТАВИЯ, 27 февраля. (ТАСС). В коммюнике командования Голландской Индии указывается, что вчера бомбардировщики Голландской Индии атаковали военные об'екты вблизи Палембанга (остров Суматра).

Другое соединение бомбардировщиков совершило налет на скопление японских судов вблизи острова Банка (восточнее Суматры). Результаты бомбардировки установить не удалось.

ЯПОНСКИЕ СООБЩЕНИЯ

ТОКИО, 27 февраля. (ТАСС). По официальным сведениям, японские войска, действующие на острове Суматра, продвигаясь из района Палембанга на запад, 24 февраля достигли города Бенкулен, на западном берегу Суматры.

ВОЗДУШНАЯ ТРЕВОГА В КАЛИФОРНИИ

НЬЮ-ЙОРК, 27 февраля. (ТАСС). Как сообщает корреспондент агентства Ассошиэйтед Пресс из Лос-Анжелоса, утром 25 февраля в Лос-Анжелосе и в других ближайших городах была об'явлена воздушная тревога, продолжавшаяся почти пять часов. Тревога была об'явлена в связи с сообщениями о появлении в районе Лос-Анжелоса неизвестного самолета. Была приведена в действие зенитная артиллерия.

ВАШИНГТОН, 27 февраля. (ТАСС). Военный министр США Стимсон заявил, что воздушная тревога в Лос-Анжелосе 25 февраля была об'явлена в связи с тем, что появилось, вероятно, около 15 транспортных самолетов противника. Зенитные орудия выпустили по самолетам свыше 1.400 снарядов. Неприятельские самолеты шли со скоростью до 320 км. в час на высоте от 2.700 до 5.400 метров.

Партизанская война в Югославии

СТАМБУЛ, 27 февраля. (ТАСС). Согласно последним сведениям, полученным из Югославии, во многих районах страны активизировались операции партизан против немецких оккупантов и отрядов Недича. Боевую активность развивают партизаны в районе Валево и Приштина, нанося большой урон оккупантам. В районе Новипазар партизаны крепко удерживают свои позиции. Значительные успехи одержали партизаны в западной части Боснии. Они держат в своих руках города Фоча, Рогатица, Чайниче и Вишеград. Партизанские отряды, оперирующие в Боснии, получили значительные свежие подкрепления. Много сотен местных жителей присоединилось к партизанам.

Прибывшее сюда из Белграда лицо рассказывает, что партизаны выгнали итальянцев из городов Подгорица, Цетинье, Бар (Черногория). В этих районах развернулись многодневные непрерывные бои. Итальянцы, сконцентрировавшиеся в других городах Черногории, настолько напуганы, что уже несколько дней ведут непрерывный артиллерийский огонь по окрестным горам.

Югославские патриоты уничтожают не только иностранных захватчиков, но и предателей, перешедших на сторону немцев. Белградская газета «Ново време» сообщает, что ученик 6-го класса белградского лицея Родич убил офицера за то, что он вступил в карательный отряд, сформированный немцами для борьбы с партизанами. Молодой патриот был арестован, а затем повешен. На территории, занятой венграми, около города Нови-Сад в проходивший немецкий воинский поезд была брошена бомба.

Саботаж и диверсии в Греции

ЛОНДОН, 27 февраля. (ТАСС). В газете «Ньюс кроникл» помещена корреспонденция из Стамбула, присланная греческим студентом, которому удалось бежать из Греции в Турцию.

Автор пишет, что продовольственное положение в Греции еще более катастрофично, чем представляют себе со стороны. В Афинах и Пирее день рядовой греческой семьи проходит приблизительно так: вся семья уходит из дома рано утром. Маленькие дети роются в ящиках для отбросов, выставленных у итальянских и немецких ресторанов, отыскивая остатки пищи. Девушки отправляются на поиски саранчи и полусгнивших капустных листьев. Родители тем временем стараются найти работу, за которую они могут получить немного картофеля или пригоршню риса.

Несмотря на голод и страдания, греческий народ продолжает давать отпор захватчикам. В Фалероне регулярно греческие патриоты перерезают телеграфные и телефонные провода. Несмотря на то, что свыше 200 греков было расстреляно за это, саботаж продолжается.

Немцы до сих пор не могут возобновить работы на крупнейшем греческом заводе боеприпасов, который был разрушен англичанами перед тем, как они покинули Грецию. Новые машины, присланные из Германии для этого завода, были взорваны, когда прибыли на место назначения. 60 греческих рабочих поплатились за это жизнью. Греки потопили также несколько пароходов с немецкими боеприпасами.

Согласно сведениям, полученным греческими кругами в Лондоне, продолжается партизанская война на острове Крит. Каждый день к партизанам присоединяются все новые бойцы. В партизанской войне участвуют также солдаты английских доминионов.

Обмен посланиями между Чан-Кай-ши и вице-королем Индии

ЛОНДОН, 27 февраля. (ТАСС). Английское министерство информации передает, что генерал Чан Кай-ши накануне своего от'езда из Индии обратился с посланием к вице-королю Индии. В своем послании Чан Кай-ши выразил удовлетворение по поводу достигнутой тесной военной координации между Китаем и Индией, чем была заложена основа для достижения общей победы на Тихом океане. А это возмещает с лихвой подавляющую потерю Сингапура.

В своем ответе на послание Чан Кай-ши вице-король заявил: Здесь, в Индии, мы последуем хорошему совету, который вы дали нам, исходя из тяжелого опыта Китая. Мы будем стоять плечом к плечу с китайским народом и храброй китайской армией, которая укреплялась под вашим мудрым и твердым руководством.

ИНОСТРАННАЯ ХРОНИКА

Аргентина уведомила Италию, что она в дальнейшем не будет представлять итальянские интересы в Мексике.

Самум в Ливии задерживает развитие военных действий. Согласно английским сводкам, положение на фронте без перемен.

В коммюнике английского министерства авиации говорится, что в ночь на 27 февраля английские бомбардировщики снова совершили налет на Киль. В результате бомбардировки в доках и на судостроительных верфях возникли пожары.

В Белеме (Бразилия) состоялась мощная демонстрация протеста против потопления подводными лодками держав оси двух бразильских пароходов.

ОБЗОР ОПЕРАЦИЙ АНГЛИЙСКОГО ВОЕННО-МОРСКОГО ФЛОТА

Выступление английского морского министра Александера в палате общин

ЛОНДОН, 27 февраля. (ТАСС). Как передает агентство Рейтер, морской министр Александер сделал в палате общин обзор операций английского военно-морского флота.

Со времени поражения Франции и выхода из строя французского флота, сказал он, за которыми последовало вступление в войну итальянского флота, перед английскими военно-морскими силами стала огромная задача защиты обширных морских путей во всем мире, общая протяженность которых составляет много десятков тысяч миль. Число находящихся в море английских судов никогда не опускается ниже 2 тысяч. Эти суда подвергаются риску на пути между сравнительно ограниченным числом портов. Судоходство же держав оси ограничено водами, которые вполне защищены авиацией и в которых легко могут быть приняты меры против подводных лодок, а также произведено минирование.

«Это основное обстоятельство,— сказал Александер,— нужно полностью учесть при оценке наших собственных усилий и достижений».

Битва за Атлантику, продолжал Александер, превратилась теперь в битву за все моря и океаны. Как в Тихом, так и в Индийском океанах возникла новая угроза судоходству Британской империи и ее союзников.

В начале 1941 года потери британского судоходства в результате нападений подводных лодок, авиации и рейдеров противника, а также от мин были весьма велики. Потери достигли максимальных размеров к апрелю, однако в мае они начали падать и продолжали сокращаться вплоть до декабря, когда началась новая фаза войны на море.

Александер указал, что уменьшение потерь английского судоходства явилось результатом улучшения организации конвоирования и методов борьбы с подводными лодками, возрастающего мастерства и опыта офицеров экипажей и кораблей, роста числа конвойных кораблей в результате реализации большой судостроительной программы. С сентября материалы из Америки начали поступать на судах, сопровождавшихся американскими военными кораблями. Помощь Англии оказали также авиационные патрули для борьбы с подводными лодками. Караваны судов получали защиту не только от самолетов, базирующихся на побережье, но и от истребителей, базирующихся на кораблях. Была улучшена противовоздушная оборона самих торговых судов. Строительство подводных лодок производится в беспрецедентных размерах, подводный флот растет из месяца в месяц и обнаруживает изобретательность и искусство в своих действиях. Тем не менее, отметил Александер, потери караванов судов колеблются еще между половиной процента и одним процентом общего количества судов.

Непрерывно улучшавшаяся перспектива, продолжал Александер, была омрачена вступлением Японии в войну. Потери на Дальнем Востоке и в Тихом океане велики, но суда, потерянные в этом районе, были предназначены исключительно для плавания у берегов Китая и не представляли ценности для океанских перевозок союзников. Одновременно противник сконцентрировал у восточного побережья Северной Америки подводные лодки, чтобы извлечь для себя максимальную пользу из того обстоятельства, что эти воды были до сих пор безопасными, а суда, плавающие в них, не приспособлены к военным условиям. Принимаются меры, чтобы затруднить действия этих подводных лодок противника.

Укрывшиеся в марте прошлого года в Бресте германские линкоры благодаря упорным действиям английской авиации оставались в бездействии вплоть до их недавнего бегства в германские порты. В мае прошлого года немцы сделали большое усилие, чтобы направить другие свои силы для операций на морских путях, но эта попытка была сорвана потоплением англичанами линкора «Бисмарк». Кроме того, в течение 1941 года 22 германских рейдера и снабжающих их судов были потоплены.

Хотя противнику фактически приходится защищать только каботажное судоходство, однако в течение 1941 года были потоплены либо серьезно повреждены германские и итальянские суда общим тоннажем не менее 2,5 млн. тонн (включая суда других стран, находящихся под контролем держав оси). В эти цифры, сказал Александер, не входят потери, нанесенные противнику русскими, союзниками Англии. Было перехвачено около половины тех немногих неприятельских судов, которые пытались прорвать блокаду западного побережья Франции и французских колоний Западной Африки.

Касаясь вопросов судостроения, Александер отметил, что с начала войны оно увеличилось почти вдвое и продолжает расти. В 1940 году были введены в строй военные корабли с почти таким же общим водоизмещением, как и в 1916 году. Строительство торговых судов в 1941 году было значительно выше, чем в 1916 году.

Далее Александер сообщил, что секретное следствие по поводу ухода военных кораблей из Бреста еще не закончено. Получены достоверные сведения о том, что оба германских линкора сильно повреждены на пути из Бреста. Имеются фотоснимки, показывающие, что один линкор находится в сухом доке в Киле, а другой — в доке в Вильгельмсгафене.

23 февраля подводная лодка «Трайдент» поразила торпедой у берегов Норвегии германский крейсер класса «Принц Евгений». Воздушная разведка установила, что крейсер этого класса, доставленный на буксире, находится в Тронхейме и что он поврежден. Возможно, что этот корабль — именно «Принц Евгений». Таким образом, все бежавшие из Бреста германские корабли повреждены.

Александер привел далее несколько цифр, характеризующих успехи английского подводного флота и авиации. С сентября 1939 года подводные лодки потопили или повредили не менее 326 судов противника, из них 64 военных корабля. Английская морская авиация произвела 120 нападений на военные корабли и караваны в море, 200 нападений на военные корабли и суда в гаванях, 260 налетов на об'екты на побережье и приняла участие в 600 воздушных боях. Английская авиация сбила либо серьезно повредила 270 самолетов противника над морем, потопила либо серьезно повредила 45 военных кораблей и торговые суда противника тоннажем в 335 тыс. тонн. Александер заявил, что это можно считать величайшим достижением.

Перейдя к потере Сингапура, Александер сказал, что возникла крупная и серьезная опасность. Японцы достигли весьма больших успехов, но купили их не дешевой ценой; они понесли существенные потери военными кораблями и транспортами в результате действий голландского, американского и английского флотов и авиации.

«Английский и американский флоты,— сказал в заключение Александер,— оправляются от понесенных ими тяжелых ударов. Ускоряя осуществление крупной программы строительства, мы должны работать над восстановлением морской мощи, которая имеет существенное значение для достижения победы».

В США—150 тысяч японских шпионов

НЬЮ-ЙОРК, 27 февраля. (ТАСС). Как сообщает вашингтонский корреспондент агентства Юнайтед Пресс, у одного японца власти обнаружили детальные планы японского вторжения в США через Аляску и Канаду. Эти планы будут приложены к докладу относительно деятельности японских агентов в США, который будет в ближайшее время опубликован. В докладе будет указано, что в США 150 тыс. японцев занимаются шпионажем и подрывной деятельностью.

Как сообщает корреспондент газеты «Нью-Йорк таймс» из Сан-Франциско, с Тихоокеанского побережья выселено в глубь страны свыше 800 японцев, которые заключены в концлагеря. Многим другим японцам, а также немцам и итальянцам, проживающим на побережье Калифорнии, власти пригрозили заключением в концлагеря, если они не выедут из запрещенных зон.

* * *

НЬЮ-ЙОРК, 27 февраля. (ТАСС). В Оттаве официально об'явлено о выселении первой группы японцев в числе 100 человек из оборонительного района Тихоокеанского побережья. В провинции Британская Колумбия проживает свыше 23.000 японцев. Премьер-министр Кинг дал право министру юстиции выселять любое лицо из районов обороны. Он заявил, что правительство принимает все необходимые меры по охране укреплений Тихоокеанского побережья.

РЕДАКЦИОННАЯ КОЛЛЕГИЯ.

КИНО, ТЕАТР

Сегодня и ежедневно на экранах кинотеатров: Ударник, Колизей, Москва, Метрополь, Форум, Шторм, Родина, Художественный, им. III Интернационала, Таганский, Динамо, Авангард, Экран жизни, Октябрь, Баррикады, Новости дня, Хроника
ДЕМОНСТРИРУЮТСЯ ОЧЕРЕДНЫЕ ВОСЬМОЙ И ДЕВЯТЫЙ ВЫПУСКИ «НА ЗАЩИТУ РОДНОЙ МОСКВЫ»
Монтаж режиссера С. Гурова. Снимали кинооператоры: Т. Бунимович, В. Соловьев, М. Барон, В. Штатланд, Р. Халушаков, Н. Цеслик, Б. Макасеев. Производство Центр. студии кинохроники. Выпуск Московской городской конторы «ГЛАВКИНОПРОКАТ».

ДОКУМЕНТАЛЬНЫЙ ФИЛЬМ «РАЗГРОМ НЕМЕЦКИХ ВОЙСК ПОД МОСКВОЙ» — Ударник, Колизей, Москва, Метрополь, Форум, Шторм, Родина, Художественный, им. III Интернационала, Таганский, Динамо, Авангард, Экран жизни, Октябрь, Баррикады.
«БОЕВОЙ КИНОСБОРНИК № 8» — Луч.
ОБОРОННО-ПРИКЛЮЧЕНЧЕСКИЙ ФИЛЬМ «МОРСКОЙ ЯСТРЕБ» — Арс.
«БОЕВОЙ КИНОСБОРНИК № 7» — Экспресс.
«НА ЗАЩИТУ РОДНОЙ МОСКВЫ», вып. 7 — Диск.
«НА ЗАЩИТУ РОДНОЙ МОСКВЫ», вып. 8 и 9 — Ударник, Колизей, Москва, Метрополь, Новости дня, Хроника, Форум, Шторм, Родина, Художественный, Экран жизни, Октябрь, им. III Интернационала, Баррикады, Таганский, Динамо, Авангард.
СОЮЗКИНОЖУРНАЛ № 7, 1942 г. — Заря.
СОЮЗКИНОЖУРНАЛ № 8, 1942 г. — Таганский [illegible].
СОЮЗКИНОЖУРНАЛ № 9, 1942 г. — Орион.
СОЮЗКИНОЖУРНАЛ № 10, 1942 г. — Арс, Карнавал.
СОЮЗКИНОЖУРНАЛ № 11, 1942 г. — Спартак, Повторного фильма.
СОЮЗКИНОЖУРНАЛ № 12, 1942 г. — Экспресс, Аврора, Урал.
СОЮЗКИНОЖУРНАЛ № 13, 1942 г. — Кадр, Молот, Мир, Перекоп, Луч.
СОЮЗКИНОЖУРНАЛ № 14, 1942 г. — Новости дня, Хроника, Родина, Восток[illegible].
«ПРОТИВОХИМИЧЕСКАЯ ЗАЩИТА» — Кадр.

ФИЛИАЛ ГАБТ — 28/II — оп. Севильский цирюльник. Нач. в 4 ч. дня. 1/III — утро — оп. Русалка. Нач. в 11 ч. 1/III — днем — бал. Тщетная предосторожность. Нач. в 5 ч.
ГОС. ТЕАТР им. К. С. СТАНИСЛАВСКОГО и Вл. И. НЕМИРОВИЧА-ДАНЧЕНКО — 28/II — днем — Прекрасная Елена. Нач. в 1 ч. 28/II — вечером — Ночь перед рождеством. Нач. в 6 час.
ТЕАТР ЛЕНСОВЕТА — 28/II — Во имя жизни. Нач. в 5 ч. 30 м. веч.
ТЕАТР ЛЕНСОВЕТА (в помещении филиала МХАТ, Петровский пер., 3) — 28/II — Парень из нашего города. Нач. в 5 ч. 30 м. веч.
ФИЛИАЛ МОСКОВСКОГО ТЕАТРА ОПЕРЕТТЫ — 28/II — На нашем берегу. Нач. в 4 ч. дня.
МОСКОВСКАЯ ГОСУДАРСТВЕННАЯ ФИЛАРМОНИЯ — КОНЦЕРТНЫЙ ЗАЛ им. ЧАЙКОВСКОГО (пл. Маяковского, 20) — 28/II — Концерт Д. Я. Пантофель-Нечецкой, партия фортеп. — Макаров. Нач. в 6 ч. веч. 1/III — концерт [illegible] Гилельс, партия фортеп. — Макаров. Нач. в 1 ч. дня. 1/III — концерт Якова Флиера. Нач. в 5 ч. в.

ВЫШЕЛ ИЗ ПЕЧАТИ и РАССЫЛАЕТСЯ подписчикам «ИСТОРИЧЕСКИЙ ЖУРНАЛ» № 12 за 1941 г.
НОМЕР СОДЕРЖИТ статьи: Ем. Ярославский — Ленин и Сталин — организаторы побед советского народа. Минц И. — Поражение фашистских войск под Москвой; Городецкий Е. — Славные традиции 1918 года; Коробков Н. — Суворов как представитель русского военного искусства; [illegible] Ю. — Германская интервенция в Финляндии в 1918 году; Франчи Н. — Сербия в войне 1914—1918 годов; Готье Ю. и Бахрушин С. — Культурные и политические связи России и Англии в XVI—XVII веках; Тихомиров М. — Исторические связи русского народа с южными славянами в XIV—XVI вв. СООБЩЕНИЯ И ПУБЛИКАЦИИ. [illegible] Н. — Грузинская пресса о Карле Марксе и Первом Интернационале. К характеристике общественно-экономических отношений в Иране в конце 90-х гг. XIX века. (Материалы из [illegible]). Документы великой отечественной войны. ИСТОРИЧЕСКИЕ ЗАМЕТКИ. [illegible] Н. — О так называемом «Завещании Петра Великого». В критико-библиографическом отделе помещены: критическая статья М. [illegible] — История славян в трудах русских византистов, рецензии по истории СССР и истории нового времени. В отделе хроники освещается преподавание истории в СССР. В номере имеется систематический указатель статей за 1941 год.

АДРЕС РЕДАКЦИИ и ИЗДАТЕЛЬСТВА: Москва, 40, Ленинградское шоссе, улица «Правды», д. 24. ТЕЛЕФОНЫ ОТДЕЛОВ РЕДАКЦИИ: Справочное бюро — Д 3-15-88; Партийной жизни — Д 3-10-86; Пропаганды — Д 3-11-15; Сельскохозяйственного — Д 3-10-89; Экономического — Д 3-11-04; Иностранного — Д 3-11-00; Писем — Д 3-15-60; Местной сети — Д 3-15-67; Литературы и искусства — Д 3-11-07; Военного — Д 3-10-81; Секретариат — Д 3-15-64. Отдел об'явлений — Д 3-30-12. О неполучении газеты в срок сообщать по телефону Д 3-30-61.

Б25633. Типография газеты «Правда» имени Сталина. Изд. № 59.

70. Кровавые злодеяния гитлеровцев // Газета «Правда». – 9 марта 1942 г. – № 68 (8839). – С. 2

2 ПРАВДА 9 МАРТА 1942 г., № 68 (8839)

НА ФРОНТАХ ОТЕЧЕСТВЕННОЙ ВОЙНЫ

Крымский фронт. 1. Орудия батареи лейтенанта Комарова ведут огонь по вражеским самолетам. 2. Красноармеец-заряжающий зенитного орудия Ф. Жуковец, сбивший ... 3. Майор морской пехоты И. К. Лопата и краснофлотец Н. Сумцов, уничтожившие в тылу врага более 30 фашистов. Фото С. Коротаева.

Гарнизон дома № 24

В. КОЖЕВНИКОВ.

Кровавые злодеяния гитлеровцев

(От специального военного корреспондента «Правды»)

Глухо доносятся до Оломны раскаты орудийной канонады. Линия фронта далеко отодвинулась от этого села, но кровавые следы напоминают и сейчас о недавнем пребывании здесь фашистского зверья.

Чудовищные злодеяния творились в этом некогда цветущем колхозном селе гитлеровскими бандитами. Заброшенные землянки они превратили в могильные склепы, где были заживо погребены сотни замученных ими советских людей. Жуткая картина кровавого фашистского разгула недавно вновь предстала перед глазами колхозников и красноармейцев.

На-днях в лесу, недалеко от села, в занесенных снегом землянках были обнаружены трупы 216 бойцов и командиров Красной Армии, раненых на поле боя и попавших в лапы к врагу. Неестественные позы трупов, запекшиеся, зияющие раны, кровоподтеки и ожоги на телах, страдальческие выражения на лицах замученных воинов ярче документов и свидетельских показаний говорили о происшедшей здесь ужасной трагедии. Раненых красноармейцев и командиров фашистские изверги подвергали мучительным пыткам, умирающих и истекающих кровью бойцов они вповалку вместе с трупами бросали в холодные землянки, обрекая на гибель от ран и мороза. Пытавшихся убежать настигала пуля немецкого часового.

Одна из землянок была немецкими каннибалами подожжена. В ней заживо сгорело более 50 бойцов и командиров. Фашистские мерзавцы надеялись скрыть свои злодеяния. Не вышло! Поспешно удирая под стремительным натиском Красной Армии, гитлеровское зверье не сумело замести свой кровавый след. На некоторых трупах уцелели обрывки документов и красноармейских книжек.

Но не только бойцов Красной Армии зверски терзали и убивали гитлеровские злодеи. Такой же могильный склеп был устроен ими в одной из землянок на окраине Оломны. Здесь, среди груды трупов, лежали изуродованные тела трех женщин. Колхозники с трудом опознали в них сестер Халовых—Екатерину, Клавдию и Глафиру. Страшная находка в блиндаже пролила свет на конец трагедии, происходившей в Оломне в дни захвата ее немецкими оккупантами.

В одном из колхозных домов соседней деревни Гороховец временно поселился железнодорожный рабочий Александр Кривобоков с женой Екатериной Халовой и ее родными. При обыске немцы обнаружили у него немного крупы и сухарей. Этого было достаточно, чтобы заподозрить рабочего в связи с партизанами. Кривобокова повели в Оломну в немецкий штаб. Всю ночь его там пытали и мучили, а на утро колхозников стали сгонять в центр деревни, где палачи уже готовили виселицу. Затем со стянутыми веревкой руками к месту казни привели приговоренного.

Окровавленный, со следами мучительных пыток, он шел навстречу смерти с высоко поднятой головой. Когда его поставили на телегу и накинули на шею петлю, он ударил каблуком стоявшего рядом офицера и плюнул ему в лицо. Палачи пришли в ярость. То затягивая медленно петлю, то снова ее ослабляя, они не давали своей жертве задохнуться и длили мучительную казнь в течение получаса. Две недели повешенного не снимали с виселицы. К груди его немцы повесили дощечку с надписью: «Кто имеет связь с партизанами—участь всем будет такая».

Той же ночью вместе с Кривобоковым немцы арестовали и увели его жену Екатерину и двух ее сестер. У 17-летней Клавдии при обыске нашли ее комсомольский билет и фотографию паренька в военной форме. Всю свою звериную злобу обрушили фашистские палачи на комсомолку. Замучив ее сестер, они подвергли Клавдию еще более утонченным и длительным пыткам, требуя, чтобы она сказала, где партизаны. Девушка молчала. Гитлеровцы жгли ее на раскаленной печи и шпарили кипятком, избивали плетьми и шомполами, целой оравой поочередно насиловали.

Односельчане знали об ужасной участи трех сестер, но исход пыток был неизвестен. Немцы держали в тайне судьбу своих жертв, и у многих теплилась надежда, что сестры Халовы остались в живых. Страшная находка в землянке рассеяла все сомнения. Палачи довели свое кровавое дело до конца.

Л. ГАНИЧЕВ.

Действующая армия.

ПОЛЕ БОЯ

Степан ЩИПАЧЕВ

Передо мною мирные снега,
Деревни русские да небо голубое.
Но в деревнях — позиции врага,
А снежные долины — поле боя.

Артиллерист прищурился слегка,
Довольный в этот день своей работой:
Качнулись в стереотрубе снега
С бегущею немецкою пехотой.

ПИСЬМО НА ФРОНТ МУЖЬЯМ И СЫНОВЬЯМ

В нашей семье

Елена КОНОНЕНКО.

Большевики идут вперед

Корпусной комиссар Д. ЛЕОНОВ.

Калининский фронт.

71. От Советского Информбюро. Вечернее сообщение 23 марта // Газета «Правда». – 24 марта 1942 г. – № 83 (8854). – С. 1

Пролетарии всех стран, соединяйтесь!

Всесоюзная Коммунистическая Партия (больш.).

ПРАВДА

Орган Центрального Комитета и МК ВКП(б).

№ 83 (8854) | Вторник, 24 марта 1942 г. | ЦЕНА 15 КОП.

Высокой производительностью труда славные стахановцы и стахановки помогают родной Красной Армии.

Вооружим стахановскими методами новые кадры рабочих и работниц! Увеличим выпуск промышленной продукции! Дадим фронту еще больше оружия, боеприпасов, снаряжения!

ВОСПИТАНИЕ ДЕТЕЙ В УСЛОВИЯХ ВОЙНЫ

ОТ СОВЕТСКОГО ИНФОРМБЮРО

УТРЕННЕЕ СООБЩЕНИЕ 23 МАРТА

...

Орудийный расчет сержанта Нечаева прямой наводкой уничтожил 2 пулемета противника, 1 миномет и 5 ДЗОТ'ов.

• • •

Отряд ленинградских партизан под командованием т.т. В. и П., заминировав полотно железной дороги в глубоком тылу у врага, пустил под откос воинский эшелон противника. В результате крушения полностью разбиты четыре вагона. Убито и ранено до 200 гитлеровцев.

...

...в течение дня выдают полкотелка похлебки, чуть приправленной затхлой мукой, и 50 граммов хлеба. Только за вторую половину февраля умерло от истощения 40 человек. Доведенные до отчаяния, рабочие — поляки, итальянцы и французы недавно разгромили фабричный продовольственный магазин. Вызванные штурмовые отряды открыли пулеметный и ружейный огонь. Убито до 60 рабочих-иностранцев и 12 местных жителей.

ВЕЧЕРНЕЕ СООБЩЕНИЕ 23 МАРТА

В течение 23 марта на фронте чего-либо существенного не произошло.

За 22 марта уничтожено 26 самолетов противника. Наши потери — 11 самолетов.

За 23 марта под Москвой сбито 3 самолета противника.

• • •

В течение 22 марта частями нашей авиации уничтожено или повреждено 15 немецких танков, 155 автомашин с войсками и грузами, 140 подвод с боеприпасами, 32 орудия, 6 зенитно-пулеметных точек, 11 минометов, взорвано 7 складов с боеприпасами, рассеяно и частью уничтожено до 2 батальонов пехоты противника.

• • •

За истекшую неделю с 15 по 21 марта немецкая авиация потеряла 249 самолетов. Наши потери за этот же период — 77 самолетов.

• • •

Наши части, действующие на отдельных участках Ленинградского фронта, за два дня огнем артиллерии и действиями разведывательных групп разрушили 30 вражеских ДЗОТ'ов, блиндажей, землянок и один наблюдательный пункт. За это же время уничтожено 16 станковых пулеметов, минометная батарея и взорвано 2 склада с боеприпасами. Захвачены трофеи: 11 пулеметов, 24.000 патронов, 250 мин и много винтовок. Немцы потеряли только убитыми 1.800 солдат и офицеров.

• • •

Наша часть, действующая на одном из участков Калининского фронта, после упорных боев, доходивших до рукопашных схваток, выбила немцев из двух укрепленных населенных пунктов. Уничтожено 200 солдат и офицеров противника. Захвачено 6 станковых пулеметов, 2 миномета, 2 радиостанции, автоматы и другое вооружение. Мужество и бесстрашие в бою проявил танковый экипаж лейтенанта тов. Васина. Ворвавшись в глубину обороны противника, танк тов. Васина уничтожил 3 противотанковых пушки и 2 ДЗОТ'а с засевшими в них гитлеровцами. Танк был поврежден. Ликвидировав под огнем противника повреждения, танковый экипаж снова пошел на штурм вражеских укреплений и уничтожил 6 орудий, 4 миномета, 3 станковых пулемета и разгромил штаб 473 немецкого пехотного полка.

• • •

На одном из участков Южного фронта наши части выбили противника из двух населенных пунктов. Особенно упорные бои развернулись за деревню К., занятую советским подразделением. Пытаясь вернуть утерянную позицию, батальон вражеской пехоты, поддержанный 5 танками, в течение дня дважды переходил в контратаку, но был отбит с большими для него потерями.

• • •

Пятерка советских гвардейцев-истребителей прикрывала наши части, которые вели наступательные бои на одном из участков Калининского фронта. Вскоре летчики заметили 22 немецких бомбардировщика, которых сопровождали 8 истребителей. Не давая противнику приближаться к расположению наших войск, советские летчики бросились в атаку. Вскоре рухнул на землю «Мессершмитт-110», сбитый лейтенантом Ловейкиным. Капитан Ефремов сбил «Мессершмитт-109», капитан Лохов сбил два вражеских самолета. Строй немецких самолетов был разбит. Затем был уничтожен еще один «Мессершмитт-109» и подбиты два бомбардировщика. Остальные вражеские самолеты повернули на запад. Все наши летчики благополучно вернулись на свой аэродром.

• • •

Немецкий ефрейтор Вульф писал своей жене: «Только что мы бежали из села, где находились последнее время. Мы отступили сразу на 15 километров и не имели покоя два дня и две ночи. За эти дни и ночи мы потеряли очень многих. Наша рота стала маленькой кучкой. Командир роты тоже выбыл из строя. Отступая, многие из нас обморозились. Это было страшно жутко».

• • •

Немецкие оккупанты ограбили всех жителей села Масоедово, Курской области. Вот краткий перечень чудовищных преступлений гитлеровцев: сожжены 372 дома колхозников, 3 школьных здания, церковь, 352 сарая, 15 амбаров и 8 конюшен. Немецкие бандиты отняли у населения 142 коровы, 11 лошадей, 71 овцу, 91 свинью, 1.622 кур, все продовольствие, велосипеды, патефоны, швейные машины, одежду, обувь, белье, посуду и другие предметы домашнего обихода. Немецко-фашистские изверги расстреляли 34 мирных жителей села.

Стахановец Дмитрий Филиппович Босый—фрезеровщик одного из важнейших заводов выполняет по 10 норм в день. (См. очерк «Вдохновение» на 2-й странице). Фото С. Захарова.

История одного боя

Контратака немцев отбита

Музыкально-вокальный приказ фон-Бока

Вручение орденов танкистам

Подготовка к отгону скота в Казахстане

РАЗГРОМ БАТАЛЬОНА НЕМЕЦКИХ ЛЫЖНИКОВ

ЗАПАДНЫЙ ФРОНТ, 23 марта. (Спец. воен. корр. «Правды»). На одном из участков Западного фронта наши части, заняв важные в тактическом отношении населенные пункты, продолжают прдвигаться вперед...

Пролетарии всех стран, соединяйтесь!

Всесоюзная Коммунистическая Партия (больш.).

ПРАВДА

Орган Центрального Комитета и МК ВКП(б).

№ 99 (8870) | Четверг, 9 апреля 1942 г. | ЦЕНА 15 КОП.

Воины Красной Армии! Продолжая наступательные действия, освобождая советскую землю от фашистских оккупантов, прочно закрепляйте каждый отвоеванный у врага рубеж. Гоните немецких захватчиков все дальше на запад!

ПРЕДМАЙСКОЕ СОРЕВНОВАНИЕ СОВЕТСКИХ ПАТРИОТОВ

В разных концах страны — в Москве и Владивостоке, Ленинграде и Севастополе, на Урале и Кавказе, в Сибири и Поволжье — вспыхнули искры предмайского социалистического соревнования. Соревнование возникло по хорошей советской традиции: встретить праздник труда новыми производственными победами. В нынешнем году мы идем навстречу 1 мая сквозь огонь ожесточенных сражений с немецко-фашистскими оккупантами. Тем сильнее бьется сердце каждого советского человека, тем самоотверженнее его труд, тем выше его стремление помочь фронту, помочь Красной Армии быстрее разгромить врага.

— Больше оружия, боеприпасов, снаряжения фронту! — таков лозунг наших рабочих в предмайском соревновании.

— Больше хлеба, мяса, сахара, овощей фронту и стране! — таков лозунг наших колхозников.

— Больше грузить, быстрее продвигать эшелоны с войсками, с вооружением для фронта, с сырьем для промышленности! — лозунг наших железнодорожников.

1 мая был для нас в мирное время радостным праздником весны. Теперь это будет день борьбы и мобилизации всех сил Красной Армии и народа на полное уничтожение гитлеровских захватчиков.

Банда Гитлера растрезвонила на весь мир о своем «весеннем наступлении». Она хочет запугать советский народ, запугать Красную Армию, не знающую страха в борьбе за свою советскую родину. Напрасные надежды! Красная Армия повела контрнаступление против немецких войск в тягчайших условиях зимы. Ни суровые морозы и глубокие снега, ни бешеное сопротивление врага не могли лишить Красную Армию инициативы наступательных боев. Весной мы будем бить немцев еще крепче!

Немцы готовили к весне войска, танки, самолеты. Мы тоже прожили зиму недаром. Зимой мы не только вели контрнаступление, но и готовили резервы. Новые дивизии наши ринутся в бой против фашистов, новые танки пройдут по согретой солнцем земле и новые самолеты поднимутся в голубое весеннее небо!

— Всеми силами поможем наступающей Красной Армии! Весной и летом нанесем фашистам такие удары, чтобы 1942-й год стал годом полного разгрома немецких оккупантов! — вот за что борются советские патриоты, вот что начертано на знаменах предмайского соревнования.

Коллективы бригад, смен, цехов и заводов берут на себя обязательства в честь 1 мая досрочно выполнить двухмесячный и квартальный производственный план. Колхозники и рабочие совхозов берутся образцово провести весенний сев. Железнодорожники — повысить оборот паровозов и вагонов, поднять скорость движения поездов. Водники — успешно начать навигацию. Рыбаки — хорошо провести весеннюю путину. Лесозаготовители — отлично организовать сплав древесины. Торфяники — дать больше местного топлива электростанциям и заводам.

Как и водится в нашей стране, за словами следуют дела. Уже много производственных подарков в фонд обороны родины дали трудящиеся.

Вот два типичных для предмайского соревнования факта.

Первый факт. Коллектив одного из военных заводов обратился к трудящимся своей области с призывом ознаменовать 1 мая производственными победами. Он взял на себя обязательство: досрочно завершить программу второго квартала, выпустить сверх плана большое количество вооружения. Прошло немного дней, и уж первые результаты налицо: передовые рабочие показывают образцы высокой производительности труда.

Работница этого завода тов. Минькова овладела тремя профессиями — токаря, сверловщицы, фрезеровщицы. Ее послали на помощь группе сверловщиков, не успевающих обрабатывать детали для оружия. Мастер не сказал Миньковой, сколько деталей полагается выпускать в смену по норме. Это и не интересовало тов. Минькову. Она решила выполнить заказ с максимальной быстротой, не считаясь ни с какими нормами. Минькова дала 150 деталей — в два с половиной раза больше, чем предусмотрено заданием. Участок вовремя выполнил заказ.

Второй факт. Коллектив блюминга Кузнецкого металлургического комбината имени Сталина, участвуя в предмайском соревновании с блюминговцами Магнитогорского комбината имени Сталина, 4 апреля дал сверх плана 1.019 тонн стали. Это — сталь для нескольких десятков танков!

Вот так и надо работать на оборону, товарищи рабочие и работницы, инженеры и техники!

В южных районах страны начался весенний сев. Из Армении сообщают: колхозы сел Ламбалу, Верхний и Нижний Бертлу, Ноемберянского района, досрочно завершили сев зерновых и готовятся к севу бобовых и технических культур. В Ноемберянской МТС из 16 трактористов — 12 женщин. Некоторые из них пришли на смену мужьям и братьям, находящимся в рядах Красной Армии. В первые дни сева, несмотря на молодость кадров, ни один трактор не имел простоя. Трактористы Зурабяны — мать с 15-летним сыном, совместно работающие на одном тракторе, вспахали значительно больше земли, чем намечалось по плану, и при этом еще сэкономили горючее.

Так надо работать всем, товарищи колхозники и колхозницы, трактористы и трактористки!

Партийным, комсомольским и профсоюзным организациям надо добиваться, чтобы предмайское социалистическое соревнование было действительно **массовым**. В некоторых местах в соревновании участвуют лишь передовики. Их достижения с гордостью воспринимает вся страна. Каждая весть о новых успехах «двухсотников», «трехсотников», «тысячников», дающих по 10 норм, радует весь народ. **Но нельзя забывать об отстающих.** Задача состоит в том, чтобы вовлечь в предмайское соревнование всю массу работающих, чтобы в атмосфере всеобщего производственного под'ема поднять отстающих до уровня передовиков, чтобы на наших предприятиях, на транспорте, в колхозах и совхозах не было работников, не выполняющих норм.

В предмайском соревновании, как и вообще в социалистическом соревновании, самое опасное и вредное — это парадная шумиха вокруг отдельных, пусть и очень важных рекордов одиночек. Делу соревнования ничто больше не вредит, чем формальный статистический подход к числу соревнующихся. Соберут собрания, проголосуют обязательства и всех уже считают соревнующимися. Так нередко на железных дорогах всех оптом зачисляют в число лучших вместо глубокой работы по действительному внедрению лучших методов.

Соревнование надо **организовать**, следует добиться, чтобы обязательства были конкретизированы каждым соревнующимся, чтобы выполнение этих обязательств проверялось, чтобы о результатах знал весь коллектив. Сила общественного мнения — великая сила. Гласность в соревновании не только поможет воздать должный почет передовикам, но и подтянет отстающих, подтолкнет медлящих.

Чрезвычайно важно вовлечь в предмайское соревнование новые кадры рабочих и работниц. Для них соревнование — незаменимая школа социалистических методов труда.

Наряду с предприятиями, выполняющими планы, есть еще и такие, где программа не выполняется, где еще не работают по-военному. На таких предприятиях рабочие полны готовности, не жалея сил, трудиться для фронта. Недостатки же в организации производства снижают результаты работы. Задача командиров производства и партийных организаций — решительно устранить эти недостатки, обеспечить выполнение программы, безусловное исполнение военных заказов на **каждом** предприятии, в **каждом** цехе.

Встретим 1 мая новыми победами на фронтах отечественной войны и новыми победами в тылу, питающем фронт, помогающем Красной Армии уничтожить немецких оккупантов!

ОТ СОВЕТСКОГО ИНФОРМБЮРО

УТРЕННЕЕ СООБЩЕНИЕ 8 АПРЕЛЯ

В течение ночи на 8 апреля на фронте каких-либо существенных изменений не произошло.

* * *

На одном из участков Северо-Западного фронта наши части, продвигаясь вперед, нанесли немцам большой урон. Только за день боев противник потерял 1.125 солдат убитыми и ранеными. С исключительным умением и упорством дерутся пулеметчики тт. Изонов и Шевчук. Они вдвоем уничтожили 30 солдат противника. Заместитель политрука Кузнецов истребил 43 немецко-фашистских оккупанта.

* * *

Наши части, действующие на одном из участков Юго-Западного фронта, отбили у немцев сильно укрепленный населенный пункт. На улицах села осталось 250 трупов вражеских солдат и офицеров, а также 7 подбитых танков и 4 орудия.

* * *

На одном из участков Калининского фронта наши части за день боев уничтожили 2 немецких танка, 6 орудий, 15 пулеметов и 2 минометных батареи. Противник потерял убитыми 300 солдат и офицеров.

* * *

Успешно ведут борьбу с немецко-фашистскими захватчиками снайперы одного нашего подразделения, действующего на Южном фронте. Снайпер тов. Касьянов уничтожил 79 гитлеровцев, тов. Песковец — 61 солдата, тов. Никитасов — 40, тов. Понизан — 37, тов. Уразалиев — 33, тов. Минаков — 31 гитлеровца.

* * *

В конце марта несколько объединенных партизанских отрядов Приозолья совершили налет на крупный населенный пункт, занятый немцами. Высланная вперед разведка партизан донесла, что все отлогие берега реки на подступах к селу заминированы. Тогда партизаны решили пробраться через крутой обрыв. С помощью веревок бойцы преодолели препятствия и в час ночи бесшумно вошли в село. В четырехчасовом бою с гитлеровцами партизаны уничтожили много немецких солдат, семитонную автомашину, прожектор и телефонную станцию.

* * *

Среди корреспонденции, найденной в захваченной полевой почте противника, обращает на себя внимание письмо отъявленного гитлеровского бандита ефрейтора Менга к своей жене Фриде. Ниже приводятся выдержки из этого письма: «Если ты думаешь, что я все еще нахожусь во Франции, то ты ошибаешься. Я уже на Восточном фронте... Мы питаемся картошкой и другими продуктами, которые отнимаем у русских жителей. Что касается кур, то их уже нет... Мы сделали открытие: русские закапывают свое имущество в снег. Недавно мы нашли в снегу бочку с соленой свининой и салом. Кроме того, мы нашли мед, теплые вещи и материал на костюм. День и ночь мы ищем такие находки... Здесь все наши враги, каждый русский, независимо от возраста и пола, будь ему 10, 20 или 80 лет. Когда их всех уничтожат, будет лучше и спокойнее. Русское население заслуживает только уничтожения. Их всех надо истребить, всех до единого».

Фашистский ублюдок, вскормленный в гитлеровском вертепе, мечтает об истреблении всех советских людей. Разбойник с большой дороги хочет спокойствия. Можно не сомневаться в том, что наши бойцы навечно успокоят менгов и им подобных гитлеровских бандитов.

* * *

Французские патриоты ведут самоотверженную борьбу против немецких оккупантов. 31 марта на линии Аррас — Дуэ произошло крушение воинского эшелона с немецкими солдатами, направлявшимися на советско-германский фронт. Семь вагонов целиком разбиты. Погибло около 150 солдат. Кроме того, немецкие власти недосчитались 35 солдат. Предполагают, что они дезертировали, не желая погибать на советско-германском фронте.

* * *

Население прифронтовых районов всемерно помогает бойцам Красной Армии. Во время боя за одну высоту на Южном фронте бухгалтер Нина Ивановна Андриенко под огнем противника вынесла с поля боя 19 раненых бойцов и командиров вместе с их оружием. Ученик 6-го класса Костя Хворостинов вынес с поля боя 6 раненых бойцов, 12 винтовок и 10 гранат.

ВЕЧЕРНЕЕ СООБЩЕНИЕ 8 АПРЕЛЯ

В течение 8 апреля на фронте чего-либо существенного не произошло.

За 7 апреля сбито в воздушных боях и уничтожено на аэродромах 51 самолет противника. Наши потери — 14 самолетов.

Нашими кораблями в Баренцовом море потоплены транспорт противника водоизмещением 5.500 тонн и другой немецкий транспорт водоизмещением 10.500 тонн.

* * *

За 7 апреля частями нашей авиации уничтожено или повреждено 5 немецких танков, 60 автомашин с войсками и грузами, 56 повозок с боеприпасами, 9 автоцистерн с горючим, 5 тягачей, 29 полевых и зенитных орудий, 6 зенитно-пулеметных точек, взорваны склад с горючим и 4 склада с боеприпасами, разрушено 8 вагонов и 3 паровоза, рассеяно и частью уничтожено до 3 рот пехоты противника.

* * *

На отдельных участках Ленинградского фронта наши части, продолжая активные действия, уничтожили свыше 1.500 немецких солдат и офицеров. Захвачены трофеи: 43 пулемета и 23 запасных ствола к ним, 18 минометов, 13 автоматов, 200 винтовок, 325.000 винтовочных патронов, более 8.000 мин, 3.300 снарядов, 11.000 гранат, радиостанция, 160 противогазов, 9 мотоциклов и другое снаряжение.

* * *

Наша гвардейская часть (Западный фронт), атаковав вражеский узел обороны, уничтожила 7 ДЗОТ'ов и 9 пулеметных расчетов. Немцы потеряли убитыми свыше 100 солдат и офицеров. Над полем боя зенитчики сбили немецкий истребитель. На соседнем участке наша часть отразила несколько контратак немцев с большими для них потерями. Захвачено у противника 9 пулеметов, один миномет, 63 повозки с грузом и другие трофеи.

* * *

На одном из участков Калининского фронта немцы перешли в контратаку. Наши бойцы встретили гитлеровцев сокрушительным огнем артиллерии, минометов и пулеметов. Оставив на поле боя свыше 500 трупов, враг был вынужден отойти. Образцы меткой стрельбы показали в этом бою минометчики. Ими уничтожено до 200 немцев. Особенно отличились минометы батареи старшего лейтенанта Саулина и лейтенанта Набибеева, а также минометные расчеты тт. Брод, Бобровского и Сидельникова.

* * *

Возвращаясь из разведки, красноармеец тов. Беляков заметил немецкую засаду. Советский разведчик близко подполз к противнику и, бросив несколько гранат, уничтожил 17 гитлеровцев.

* * *

Ниже публикуются сокращенные выписки из дневника убитого немецкого обер-ефрейтора Эриха Гофмана:

«**17 января 1942 года.** ...Мы, кажется, основательно увязли. Ко всем, ранее изведанным лишениям и мукам, прибавился еще позор отступления. Наши танки брошены, изуродованы. Мы теперь без дела. Удобный случай попасть на родину.

23 января. Всех танкистов, оставшихся без машин, превратили в пехотинцев. Такая же участь постигла многих артиллеристов.

30 января. Ночью русские внезапно атаковали нас. Для многих старых солдат эта ночь была последней. Погибли мои лучшие друзья: Штейн, Бреднингдер и Батэр.

15 февраля. Все наши разговоры сводятся к одному: когда нас сменят.

28 февраля. Унылые и безрадостные дни. Много разговоров о предстоящем весеннем наступлении. Все взбудоражены. Старые солдаты говорят: «Мы по горло сыты войной. Пусть теперь повоюют те, кто с 1939 года отсиживается в пивных и до хрипоты кричит о победах».

3 марта. Несбыточная мечта о чистом белье. Все тело чешется, одолевают вши... Непонятно — почему так шумят газеты и радио о весеннем наступлении? Военные планы обычно держатся в глубокой тайне.

17 марта. Последняя надежда рухнула. О смене запрещено даже думать.

23 марта. Атака потерпела полную неудачу. Мы натолкнулись на полосу сплошного огня. 4 машины загорелись. В танке Ортмана отказал мотор. Многие новички бросили танки. Кто знает, чем это все кончится?».

* * *

Жители вновь освобожденного от немецких оккупантов села Подбелье, Ленинградской области, составили акт об издевательствах гитлеровцев над пленными красноармейцами. В акте говорится, что в деревне Подбелье, Ленинградской области, немецкое командование организовало лагерь для пленных красноармейцев. Немецкие изверги издевались над пленными. Их кормили похлебкой из гнилой картошки. Гитлеровцы раздели и разули пленных. Красноармейцы, несмотря на 30—35-градусные морозы, жили в сараях и нетопленных банях. Всех тяжело больных немцы расстреливали. Отступая под ударами Красной Армии, гитлеровцы загнали 9 больных красноармейцев в баню, закрыли ее и подожгли. Всего в этой деревне от рук палачей погибло более 60 пленных. Акт о зверствах немецких бандитов подписали колхозники деревни Подбелье: Л. А. Ефтеева, Н. Я. Пантелеева, член исполкома районного совета Е. П. Петров и батальонный комиссар М. С. Фадеев.

* * *

Греческие патриоты в последнее время усилили свою борьбу против немецких и итальянских оккупантов. В городах и селениях Греции все чаще находят трупы немецких и итальянских солдат. В марте на железных дорогах Греции произошел ряд крушений воинских эшелонов. Особенно крупное крушение было между городами Ксанти и Комотини. Под обломками вагонов погибло около 150 немецких солдат и офицеров, разбито несколько десятков грузовых машин и прожекторов.

СЛАВНЫЕ ГЕРОИ-ПАРТИЗАНЫ

Семья Героев Советского Союза пополнилась именами новых доблестных воинов-партизан.

Даже простой перечень их подвигов велик и разнообразен. Иван Иванович Никитин — бывший секретарь райкома ВЛКСМ — участвовал в партизанском отряде с первых же дней оккупации немцами того района, в котором он раньше работал. Тов. Никитин пятьдесят раз ходил в разведку по местам, занятым врагом, поджигал немецкие склады с боеприпасами и горючим, забрасывал гранатами немецкие штабы, взорвал мост через реку, пустил под откос три железнодорожных эшелона с фашистскими солдатами и офицерами. Он лично уничтожил две автомашины с 40 немцами.

Во время одной операции тов. Никитин вместе с тремя другими партизанами оказался окруженным врагами. Бросившись в рукопашную схватку, партизаны вырвались из окружения. Тов. Никитин уничтожил при этом четырех немецких солдат.

Столь же героически протекала боевая работа партизанки Антонины Васильевны Петровой — бывшего культработника одной кооперативной артели, комсомолки. Она была бесстрашной и находчивой разведчицей отряда, десятки раз отправлялась в самые опасные места, неизменно добывая ценные сведения. Тов. Петрова принимала личное участие и в боевых операциях, подорвала гранатами немецкую автомашину, уничтожив 10 солдат и офицеров.

Однажды лагерь партизанского отряда был внезапно окружен немецким карательным отрядом. Часовой, оказавшийся трусом и предателем, пытался сдаться в плен немцам. Петрова в это время готовила для бойцов ужин. Она первая заметила немцев, застрелила предателя, убила из пистолета трех немецких солдат и, чтобы не сдаться в плен, покончила с собой последним патроном. О славной боевой деятельности тов. Петровой было рассказано в корреспонденции «Девушка из Луги» (см. «Правду» от 30 марта т. г.).

Михаил Семенович Харченко еще во время войны с финскими фашистами действовал бесстрашно и смело и был отмечен правительством орденом Ленина. Как только немцы оккупировали энский район, тов. Харченко, работавший директором Дома культуры, вступил в партизанский отряд. Отличный пулеметчик, он наносит врагу огромные потери. Как-то ему пришлось одному своим пулеметом задержать наступление 450 немцев, пытавшихся окружить группу партизан; под смертоносным огнем пулеметчика-партизана полегло 76 немецких солдат и офицеров. В другой раз тов. Харченко обрушил свинцовый шквал на немецкий обоз, состоявший из 45 подвод. При этом он убил 32 солдата и офицера, захватил 4 ручных пулемета, миномет, 12 лошадей и 25 пар лыж. Известен также недавний случай, когда тов. Харченко, подпустив на близкое расстояние группу из шести немцев, всех их уничтожил и вернулся в отряд с трофейным ручным пулеметом и тремя автоматами.

Указом Президиума Верховного Совета СССР тт. И. И. Никитину, А. В. Петровой и М. С. Харченко присвоено звание Героя Советского Союза.

ОБЕ АТАКИ ОТБИТЫ

ЮГО-ЗАПАДНЫЙ ФРОНТ, 8 апреля. (Спец. воен. корр. «Правды»). Боевое охранение N-ской части во главе с лейтенантом Григорьевых и младшим лейтенантом Морозовым выдержало две контратаки немцев, следовавших одна за другой. Первый раз бойцы охранения подпустили противника на близкое расстояние и шквальным огнем из пулеметов и винтовок отбили атаку. Враг, понесший большие потери, рассыпрелся и снова ринулся на боевое охранение. И на этот раз фашисты потерпели неудачу. Сражение вновь было выиграно нашими бойцами.

Младший лейтенант Морозов был в числе тех, кто не только мужественно отражал атаки немцев, но и вдохновлял своей смелостью бойцов. Перед боем Морозов подал заявление с просьбой принять его в ряды большевистской партии.

Сразу же после боя состоялось заседание партбюро части, на котором отважный командир был единогласно принят кандидатом в члены ВКП(б).

Г. ГРИГОРЕНКО.

Черноморские летчики сбили 14 немецких самолетов

ЧЕРНОМОРСКИЙ ФЛОТ, 8 апреля. (Спец. воен. корр. «Правды»). Летчики Черноморского флота успешно отразили налеты немецкой авиации, пытавшейся прорваться к Севастополю. В один из дней черноморцы встретили 9 «Юнкерсов», 3 «Мессершмитта». Завязался ожесточенный воздушный бой. В результате сбито 3 «Юнкерса» и 1 «Мессершмитт». Спустя полтора часа немцы решили повторить налет и потеряли еще 2 самолета.

Бесстрашие и мастерство проявили при встречах с врагом молодые летчики. Сержант Усаченко, патрулируя, заметил приближение группы «Юнкерсов». Его не озадачило численное превосходство врага, он набрал высоту, бросился на ведущего, атаковал его сверху, сбоку и выпустил 8 очередей. Враг хотел скрыться в облаках, Усаченко перерезал ему курс и продолжал атаки. Подбитый фашистский самолет пошел на снижение, преследуемый Усаченко. Расправившись с одним, Усаченко атаковал второй вражеский самолет и тоже подбил его. Самолет задымил, начал снижаться.

Другой молодой летчик сержант Севрюков атаковал «Юнкерс». Вражеская машина загорелась и врезалась в море.

За несколько дней воздушных боев черноморские летчики сбили 14 немецких самолетов.

Н. МИХАЙЛОВСКИЙ.

Указ Президиума Верховного Совета СССР

О присвоении звания Героя Советского Союза т.т. Никитину И. И., Петровой А. В., Харченко М. С., особо отличившимся в партизанской борьбе в тылу против немецких захватчиков

За отвагу и геройство, проявленные в партизанской борьбе в тылу против немецких захватчиков, присвоить звание **Героя Советского Союза** с вручением ордена **Ленина** и медали **«Золотая Звезда»**:

1. **Никитину** Ивану Ивановичу.
2. **Петровой** Антонине Васильевне.
3. **Харченко** Михаилу Семеновичу.

Председатель Президиума Верховного Совета СССР **М. КАЛИНИН.**

Секретарь Президиума Верховного Совета СССР **А. ГОРКИН.**

Москва, Кремль. 8 апреля 1942 г.

НА ПОЛЯХ СТРАНЫ

ЭЛИСТА, 8 апреля. (ТАСС). На полях Калмыкии начались работы. Совхоз «Улан Хееч» засеял первые 10 гектаров горчицы, отдельные бригады начали выборочный сев ячменя. К севу приступил и совхоз «Улангуг».

* * *

АШХАБАД, 8 апреля. (ТАСС). Колхозники Геок-Тепинского района, Ашхабадской области, первыми в Туркмении за пять дней до срока выполнили план сева длинноволокнистого хлопка. Первое место в районе заняли орденоносный колхоз имени Чапаева, где председателем тов. Сапаров Меред, и колхоз имени Андреева — председатель тов. Кульджаров.

Трактористы Геок-Тепинской МТС Курбан Ата Мухамед-оглы и Караджа Назар-оглы вместо 30 гектаров по плану засеяли: первый — 40, а второй — 50 гектаров.

* * *

ТАШКЕНТ, 8 апреля. (ТАСС). На участках передовых бригад колхозов Калининского района, Ташкентской области, появились всходы свеклы.

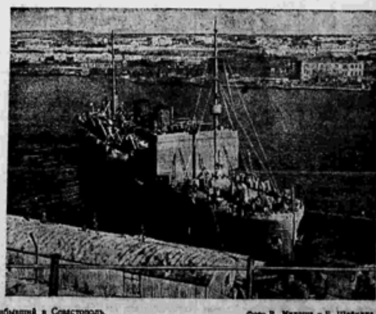

Черноморский флот. На снимках: слева — в ночном походе; справа — транспорт, прибывший в Севастополь.

Фото В. Микоши и Б. Шейнина.

73. Зверское отношение гитлеровцев с пленными красноармейцами // Газета «Правда». – 24 апреля 1942 г. – № 114 (8885). – С. 4

Зверское обращение гитлеровцев с пленными красноармейцами

ЛОНДОН, 23 апреля. (ТАСС). Норвежскими кругами в Лондоне получены сообщения о зверском обращении гитлеровцев с пленными красноармейцами, находящимися в Норвегии. Они гибнут от пыток, болезней и голода. В течение зимы из 300 пленных красноармейцев, доставленных осенью прошлого года в Нарвик и Бьорвик, 50 умерли. У пленных отобрали белье, шинели, обувь.

Однажды, когда лошадь и повозка провалились под лед на реке, пленному красноармейцу было приказано войти в ледяную воду, чтобы помочь лошади выйти на берег. Выбравшись из реки, красноармеец настолько ослаб, что не мог двигаться. Вместо того, чтобы доставить его в ближайший дом, охранники заставили его пройти две мили. Красноармеец погиб.

Такие же условия царят в лагере в Сетерморе. В декабре здесь были расстреляны 36 красноармейцев.

Немцы сурово наказывают норвежцев, пытающихся передать красноармейцам пищу или одежду. Повсюду расклеены плакаты о строгом запрете оказывать пленным какую-либо помощь. Тем не менее многие норвежцы были приговорены к тюремному заключению за помощь красноармейцам.

НОРВЕЖСКИЕ ПАРТИЗАНЫ В ТЫЛУ ГЕРМАНСКИХ ВОЙСК

СТОКГОЛЬМ, 23 апреля. (ТАСС). Лица, недавно прибывшие из Норвегии, рассказывают, что действующие на севере в глубоком тылу германских войск норвежские партизаны пользуются поддержкой норвежского народа.

Отряд норвежских партизан в 23 человека за последнее время неоднократно нарушал связь немцев между Северной Норвегией и Финляндией. Вооруженные захваченным у немцев оружием, норвежские партизаны нападают на германские автоколонны.

В течение трех месяцев партизаны убили свыше 400 германских солдат и офицеров. Особенно часто немецкие автоколонны подвергались нападениям в районе к югу от Киркенеса. В результате активных операций партизан немцы вынуждены теперь отправлять свои автоколонны под сильной охраной. Отряд партизан взорвал мост на реке Карасьока в момент переправы по нему германской артиллерии, направлявшейся в Финляндию.

ФИНСКО-ФАШИСТСКАЯ КЛИКА ВСТРЕВОЖЕНА РОСТОМ НЕДОВОЛЬСТВА В СТРАНЕ

СТОКГОЛЬМ, 23 апреля. (ТАСС). Финско-фашистская печать бьет тревогу в связи с ростом недовольства в стране. В передовой от 15 апреля газета «Ваппенбрудерн» заявляет: «Положение на внутреннем фронте Финляндии очень изменилось. Зимой население занималось исключительно своими личными делами, причем с такой энергией, что солдаты даже спрашивали, не забыл ли внутренний фронт о войне. Конечно, страна переживает трудности, но все же нельзя относиться к вопросам военного фронта так апатично, как это имеет место теперь».

Этой же темы касается газета «Илкка». Она цитирует в передовой статье от 12 апреля следующую выдержку из помещенного в еженедельном журнале письма одного солдата: «Нам не следует ездить в отпуск. Там у нас нет друзей. Там имеются только эгоистические и спекулятивные люди. Никто не может оспаривать того факта, что настроение внутреннего фронта у нас теперь будничное и, можно сказать, легкомысленное. Война не интересует людей — к ней слишком привыкли. В войне уже нет для них ничего воодушевляющего. Слишком много занимаются теперь своими личными интересами. Особенно относится это к слабым элементам. В стране нет дисциплины. Внутренний фронт до сих пор еще держался, но есть такие признаки, которые ничего хорошего не предвещают».

ВОЛНЕНИЯ СРЕДИ ОККУПАЦИОННЫХ ВОЙСК В БЕЛЬГИИ

ЛОНДОН, 23 апреля. (ТАСС). Агентство Свободной Бельгии передает, что в Льеже произошли волнения среди германских оккупационных войск. В запретной зоне Льежского района были слышны ружейные выстрелы.

ПОДГОТОВКА К СЛАВЯНСКОМУ С'ЕЗДУ В США

НЬЮ-ЙОРК, 23 апреля. (ТАСС). В США усиленно ведется подготовка к славянскому с'езду. Профсоюз автомобильных рабочих, входящий в Конгресс производственных профсоюзов, профсоюзы горняков, сталелитейных рабочих, рабочих резиновой промышленности, рыбаков тихоокеанского побережья и другие уже избрали своих представителей. Польские прогрессивные организации в Бостоне и нескольких других городах недавно на специальных митингах также избрали своих делегатов.

С'езд откроется 25 апреля в Детройте и закончится массовым митингом 26 апреля. Как ожидают, будут транслироваться по радио обращения участников этого митинга к славянским народам Европы с призывом сотрудничать с об'единенными странами в борьбе против Гитлера.

БОЛГАРСКАЯ ПОЛИЦИЯ ПРОИЗВОДИТ МАССОВЫЙ НАБОР ШПИКОВ

СОФИЯ, 23 апреля. (ТАСС). По распоряжению болгарской полиции при каждом доме, имеющем свыше четырех квартир, а также в общественных учреждениях и на предприятиях должны находиться специальные привратники, которым вменяется в обязанность следить за поведением жильцов, предотвращать возможность конспиративных собраний, регистрировать появление в домах подозрительных лиц» и проч. Привратники вербуются из бывших сотрудников полиции, и работой их руководят полицейские органы.

РАЗЛОЖЕНИЕ В ГЕРМАНСКИХ ВОЙСКАХ ВО ФРАНЦИИ

НЬЮ-ЙОРК, 23 апреля. (ТАСС). Как передает агентство Оверсис Ньюс, из хорошо осведомленных источников стало известно, что в декабре прошлого года во Франции гестаповцы расстреляли 217 немецких солдат в Безансоне и парижском пригороде Венсенне за то, что они «сопротивлялись отправке на русский фронт». До этого в Нанте и Бордо было казнено по такому же обвинению несколько групп немецких солдат. Трупы расстрелянных в Венсенне были зарыты в общей, нигем не отмеченной яме на французском гражданском кладбище в Витри (в окрестностях Парижа).

За последнее время «неповиновения» и расстрелы немецких солдат за различные нарушения дисциплины стали обычным явлением в немецких гарнизонах, расположенных в городах Франции. Усилилось также разложение среди офицерского состава этих гарнизонов. Офицеры пьянствуют, дебоширят и заводят драки друг с другом, нередко оканчивающиеся убийствами. Командование оккупационными войсками, чтобы «не выносить сора из избы», покрывает убийц. Об'являя виновниками этих убийств местных жителей — французов, гитлеровцы пользуются этими случаями как поводом для усиления террора и расстрела политических заключенных-заложников.

Недавно два видных представителя французской католической церкви установили, что поводом для массовой казни группы таких заложников в Нанте осенью прошлого года явилось убийство в драке двумя немецкими пьяными офицерами своего полковника. Передают также, что в Париже один немецкий солдат, не вынеся издевательств, убил своего начальника — офицера. Этот солдат «исчез», а гестаповцы обвинили в убийстве офицера французов-«коммунистов».

Отмечается учащение случаев бегства немецких солдат в неоккупированную зону Франции. Дезертировавшие солдаты скрываются у сочувствующего им французского населения. Власти Виши, обнаружив немецких дезертиров, немедленно выдают их гестаповцам.

ПОКУШЕНИЯ НА НЕМЕЦКИХ ОФИЦЕРОВ И СОЛДАТ В ПАРИЖЕ

ЖЕНЕВА, 23 апреля. (ТАСС). В Париже опубликован приказ немецкого коменданта города и парижских пригородов, в котором говорится о «многочисленных покушениях на офицеров и солдат оккупационной армии». В частности указывается, что такие покушения были совершены 2, 8 и 20 апреля, причем 20 апреля был убит один немецкий солдат. В связи с этим расстреляна группа французских заложников. Гитлеровский комендант Парижа угрожает казнить новую группу заложников, если в течение 8 дней виновники покушений не будут найдены. Кроме того, говорится в приказе, сотни французов будут отправлены на каторжные работы.

Одновременно оккупационные власти об'явили о закрытии до 24 апреля в Париже и его окрестностях всех театров, кинотеатров и эстрад в ресторанах. Жителям запрещено вечером и ночью появляться на улицах.

РАБОЧИЕ ФРАНЦИИ ВОЗМУЩЕНЫ КАЗНЯМИ ЗАЛОЖНИКОВ

НЬЮ-ЙОРК, 23 апреля. (ТАСС). Агентство Ассошиэйтед Пресс передает из Виши, что в рабочих массах Франции отмечается сильное возбуждение в связи с казнями заложников в Сен-Назере. Особое негодование рабочих вызывает тот факт, что среди отобранных гитлеровцами для казни заложников в Сен-Назере находится генеральный секретарь профсоюза металлистов Бланшар.

Американская общественность требует решительной политики в отношении правительства Лаваля

НЬЮ-ЙОРК, 23 апреля. (ТАСС). Американская общественность требует, чтобы американское правительство приняло решительные меры для предотвращения захвата державами оси французских колоний. Выступая в палате представителей 21 апреля, республиканец Хеннсу призывал об'единенные страны занять Мадагаскар, чтобы не допустить установления противником контроля над этим островом.

Обозреватель газеты «Нью-Йорк геральд трибюн» Салливен пишет, что об'единенные страны должны немедленно же оккупировать французские колонии и даже попытаться захватить французский флот.

Речь Лаваля, пишет газета «Вашингтон пост», свидетельствует о том, что не имеет никакого смысла продолжать поддерживать дипломатические отношения с Виши, так как Лаваль будет использован в качестве инструмента для осуществления новых замыслов Гитлера.

Отклики на «программу» клики Лаваля

ЛОНДОН, 23 апреля. (ТАСС). Как передает английское министерство информации, комиссар по внешним делам национального комитета Свободной Франции, касаясь последних перемен в правительстве Виши, заявил, что Лаваль решил продать Францию Германии. В тот самый момент, когда новая группа французских заложников расстреляна германскими палачами, когда сотни тысяч заключенных погибают от голода, когда Франция лишена своих рабочих рук и естественных ресурсов, у Лаваля хватает наглости заявить, что Германия якобы «не намерена злоупотреблять своей победой».

Лаваль является безусловно единственным французом, который забыл зловещую церемонию в Компьенском лесу, где было заключено на постыдных условиях перемирие с Германией. Лаваль намерен прибегнуть к фашистским методам, ввести режим безудержной эксплоатации труда, используя террористические полицейские методы. Конечная цель Лаваля заключается в том, чтобы включить Францию в германизированную Европу, или, другими словами, полностью поработить французский народ, подчинив его так называемой «расе господ». Его непосредственная цель — заставить французский народ в максимальной степени помочь Германии одержать победу, которая необходима для установления «нового порядка», и, если возможно, втянуть Францию в войну. Но Гитлеру и Лавалю придется еще иметь дело с французским народом.

ТЕГЕРАН, 23 апреля. (ТАСС). Газета «Иран», касаясь назначения Лаваля главой правительства Виши, отмечает, что он является ставленником Гитлера. Он будет выполнять все германские требования и попытается окончательно превратить Францию в рабу Германии. Газета напоминает, что Лаваль еще год назад требовал более тесного «сотрудничества» с Германией и предоставления в ее распоряжение портов Северной Африки. Назначение Лаваля, пишет газета, наносит Франции непоправимый ущерб, так как Лаваль передаст под контроль Германии железные дороги, порты, а, возможно, и французский флот. Но Гитлер, считающий теперь Францию своей рабой, не учитывает, что подобной политикой он еще больше озлобляет французский народ против себя, против Лаваля и против фашистского режима. Назначение Лаваля чревато самой большой опасностью для французского народа, пишет в заключение газета.

РАЗРУШЕНИЯ НА ЗАВОДАХ РЕНО

ЛОНДОН, 23 апреля. (ТАСС). Агентство АФИ передает, что, по достоверным сведениям, бомбардировка заводов Рено английской авиацией была очень успешной. Треть заводов полностью разрушена, для восстановления другой трети потребуется длительное время, и остальная часть может быть восстановлена за период от 2 до 4 месяцев. Цехи ремонта танков, моторов, автомобилей, железопрокатные цехи, кузнечный цех, цех плавки алюминия, инструментальные склады, цехи, именуемые артиллерийскими, лаборатория, электростанция либо полностью разрушены, либо сильно пострадали.

МАЛЕНЬКИЙ ФЕЛЬЕТОН
ГЕРМАНИЯ НЕРВНИЧАЕТ...

В конце февраля Геббельс, всмотревшись в лицо Германии, поставил диагноз: острое нервное расстройство. Начата была пресловутая кампания «за экономию нервов». Больную Германию стали лечить легкой музыкой, танцами, бульварными песенками.

Прошло два месяца. Миновала зима, столь тяжкая для немецких нервов. Светит и греет весеннее солнце, с которым связано было у фашистских лекарей столько радужных надежд. Но Германия печальна и тревожна. Германия еще больше нервничает. Это раздражает гитлеровских специалистов по насильственному успокоению. Чего только они ни делали! Увещевали и уговаривали. Стыдили немцев. Преподавали правила хорошего тона и взаимной вежливости. Разговаривали с немецким народом, как с ребенком. Нет, не хочет, не может успокоиться Германия!

В чем выражается ее душевный недуг? Гитлеровские газеты не могут скрыть его. Это — недовольство. Немцы не хотят больше терпеть войну. Газета «Берлинер локальанцейгер» 14 апреля пробалтывается: «Эта война требует напряжения всех сил, приносит множество лишений, неудобств в личной жизни, вызывает много жертв и массу трудностей... Мы должны терпеть, если даже условия жизни станут еще труднее».

Газета, далее, перечисляет симптомы острого нервного расстройства Германии: «Сейчас ставится вопрос о том, имеем ли мы право грубить, должны ли у нас восторжествовать эгоизм или же уважение и любовь к общественному строю, в котором мы живем...»

Итак, немцы присваивают себе право грубить фашистам, в то время как до сих пор только фашисты имели право грубить немецкому народу. Немцы открыто выражают свою нелюбовь к фашистскому строю. Любопытная болезнь!

Всего больше тревожит гитлеровцев то, что нервное расстройство Германии непрерывно растет. Газета говорит: «Вся беда состоит в том, что люди не стараются смягчить, а, наоборот, разлагают недовольство».

Картина выразительная: гитлеровцы «смягчают», какие-то немцы «разлагают». Гитлеровцы «успокаивают», немцы все больше нервничают. Если верить газете, то Германия начинает все больше походить на клинику для нервнобольных. Причем неизвестно, кто больше нервничает: немцы-пациенты или гитлеровцы-лекари.

По крайней мере, гитлеровская газета, сообразившись с тем, визжит истерически: «Нервы можно успокоить не только убеждениями, но и просто силой».

Какая еще нужна «сила»,— Германия и без того давно в смирительной рубашке сидит, связанная и по рукам, и по ногам, с кляпом во рту. Но никогда не помогало нервным больным это старое средство. «Недовольство» переходит в «буйство». Гитлер обещает немецкому народу плаху и виселицы в упрощенной порции. Но от вступленного фашистского кликушества не заменит блаженное довольство на лице немецкого народа.

Фашистские лекари неправильно поставили диагноз: не от нервов страдает немецкий народ, а от гитлеризма. Болезнь эта тяжелая. Лечение — хирургическое: удаление Гитлера и его банды.

Д. ЗАСЛАВСКИЙ.

Война на Тихом океане

АМЕРИКАНСКИЕ СООБЩЕНИЯ

НЬЮ-ЙОРК, 23 апреля. (ТАСС). В коммюнике военного министерства США сообщается, что 21 апреля действия японцев против острова Коррегидор (Филиппины) ограничились лишь несколькими налетами пикирующих бомбардировщиков.

На острове Панай в результате неоднократных атак численно превосходящих японских войск американцы и филиппинцы отошли из Ламбунао.

АНГЛИЙСКИЕ СООБЩЕНИЯ

ЛОНДОН, 23 апреля. (ТАСС). По официальным сведениям, английские войска в Бирме занимают позиции южнее города Кьянгьяунг. В этом районе японцы предприняли атаки, понеся, очевидно, большие потери. Центр военных действий передвинулся в Восточную Бирму, где бои идут к северу от города Лойка.

По сведениям китайского командования, главное наступление японских войск в восточной части Бирмы в настоящее время направлено на город Лойка, расположенный к западу от реки Салвин.

ЛОНДОН, 23 апреля. (ТАСС). Как указывает военный обозреватель агентства Рейтер Анвалист, из Бирмы получено официальное подтверждение сообщения о потере японцами города Еннангьяунг. Это является серьезным успехом английских и китайских войск. Однако было бы ошибкой считать это событие поворотным пунктом, так как японцы еще обладают в Бирме численным превосходством и лучшим вооружением.

Получено подтверждение сообщений о прибытии китайских подкреплений на этот участок фронта.

ЯПОНСКИЕ СООБЩЕНИЯ

ТОКИО, 23 апреля. (ТАСС). Как передает агентство Домей Цусин, на острове Панай японские войска продвигаются вдоль восточного побережья острова.

Американские войска в Индии

ЛОНДОН, 23 апреля. (ТАСС). Военный обозреватель агентства Рейтер Аналист пишет, что представляет большой интерес сообщение о том, что американские войска уже находятся в Индии и что ожидается прибытие туда новых контингентов. Это означает, что американские войска сосредоточиваются сейчас на трех важных военных театрах — в Англии, в Австралии и в Индии.

РЕЗОЛЮЦИЯ РЕСПУБЛИКАНСКОЙ ПАРТИИ США—ПОРАЖЕНИЕ ИЗОЛЯЦИОНИСТОВ

НЬЮ-ЙОРК, 23 апреля. (ТАСС). Американская печать оценивает резолюцию национального комитета республиканской партии, принятую в Чикаго, как резкое поражение изоляционистских элементов и победу руководства Уилки, требующего от партии решительно выступать против «умиротворения» или компромисса и за принятие Соединенными Штатами на себя ответственности после войны за организацию международного сотрудничества. Комитет единогласно одобрил резолюцию, почти совпадающую с первоначальным проектом Уилки, и отверг предложенный Тафтом проект резолюции изоляционистов.

Комментируя решение комитета, Уилки заявил, что резолюция означает осуждение республиканской партией изоляционистской политики, высказывается против всякого «умиротворения», а также отражает намерение американского народа продолжать войну «решительно и безоговорочно до полной и окончательной победы над всеми врагами».

ПОДРОБНОСТИ АНГЛИЙСКОГО РЕЙДА НА ФРАНЦУЗСКОЕ ПОБЕРЕЖЬЕ

ЛОНДОН, 23 апреля. (ТАСС). Военный обозреватель агентства Рейтер, находившийся на борту легкого английского военного корабля во время произведенного вчера рейда на Булонь, сообщает некоторые подробности этой операции.

Под прикрытием ночной темноты английские легкие корабли бесшумно приблизились к побережью. Солдаты ударных отрядов спрыгнули в воду и добрались до берега. Они были одеты в специальное обмундирование и бесшумную обувь на резиновой подошве, их лица были выкрашены в черный цвет. Им удалось продвинуться на несколько сот метров без всякой помехи.

Между тем легкие корабли, доставившие ударные отряды, подверглись нападению кораблей ПВО противника и более мелких судов. Тем временем ударные отряды продолжали выполнять свою задачу. Стрельба происходила только на море. В течение нескольких минут небо было озарено вспышками артиллерийского огня. На одном немецком корабле вспыхнул пожар, и он вышел из боя. Морская схватка закончилась успешно для англичан. Немцы были настолько заняты происходившим на море, что ударные отряды достигли немецких укреплений, не натолкнувшись на пулеметный огонь. Инициатива оставалась в их руках до самого конца операции. Потери англичан были ничтожными.

Ударные отряды проникли в глубь обороны противника на фронте в 800 метров, приблизились к немецким укрепленным точкам и перерезали коммуникации противника для того, чтобы он не мог подбросить подкреплений.

Рейд прошел успешно. Его участники вернулись на корабли и отправились в обратный путь.

ИНОСТРАННАЯ ХРОНИКА

Венгерский военно-полевой суд приговорил к смертной казни трех человек за попытку взорвать военный завод в городе Рааб. По этому делу арестовано еще пять человек.

Венгерское правительство об'явило, что все запасы сена и соломы, имеющиеся у населения, реквизируются.

За последнюю неделю английской зенитной артиллерией сбито над Мальтой 33 и повреждено 12 вражеских самолетов. Пехота, действуя легкими пулеметами и автоматическими винтовками, уничтожила 5 и повредила 16 самолетов.

ВЫНУЖДЕННАЯ ПОСАДКА АМЕРИКАНСКОГО САМОЛЕТА В ПРИМОРСКОМ КРАЕ

ХАБАРОВСК, 22 апреля. (ТАСС). 18 апреля на территории Приморского края приземлился американский военный самолет. По заявлению экипажа самолета, последний участвовал в этот день в налете американской авиации на японские острова и, потеряв ориентировку, совершил вынужденную посадку на советской территории.

В соответствии с общепринятыми международными правилами, советские власти интернировали американский самолет и его экипаж.

МОЛОДЕЖЬ—ДЕТЯМ

Широкую помощь детям, пострадавшим от немецких оккупантов, оказывает советская молодежь. По инициативе комсомола по всей стране развернулся сбор вещей и средств для эвакуированных детей и детей освобожденных районов.

Сейчас по Советскому Союзу уже собрано 1.941 тысяча детских вещей, 1.387 тысяч рублей деньгами, 10.826 метров мануфактуры и 46.855 предметов домашнего обихода для детских учреждений.

Хорошо организовала эту работу молодежь Хабаровского края. Здесь уже собрано 616 тысяч детских вещей.

Активно помогают детям молодые патриоты Московской области. Для ребят, освобожденных от немецких оккупантов, они собрали 263 тысячи вещей, 20 тысяч учебников и учебно-наглядных пособий.

На призыв о помощи детям откликнулась молодежь далекой Якутии. Для эвакуированных детей здесь собрали более 68.000 вещей, в том числе—330 пар кожаной обуви. На собранные деньги приобретено 8.596 метров мануфактуры, из которой для ребят изготовляются платья.

Теплой заботой окружают эвакуированных ребят комсомольцы и молодежь сел и колхозов Омской области. Для детских учреждений, в которых размещены эвакуированные ребята, по инициативе комсомольцев собрано 36.113 килограммов мяса, 108 голов скота, 173 центнера картофеля, 35.000 литров молока, 2 тонны муки, много масла, рыбы, овощей и других продуктов.

В Архангельской, Вологодской, Свердловской и Кировской областях организованы детские столовые. В г. Кирове работает детское кафе на 2.300 человек.

ВОРОНЕЖЦЫ СТРОЯТ ЗВЕНО ИСТРЕБИТЕЛЕЙ

ВОРОНЕЖ, 23 апреля. (Корр. «Правды»). По инициативе рабочих завода имени Тельмана в области развернулся сбор средств на постройку звена истребителей «Воронежский большевик». Трудящиеся города Воронежа в течение нескольких дней внесли на постройку самолетов 21 тысячу рублей, рабочие, служащие и колхозники Усманского района — 11 тысяч рублей.

С таким же успехом проходит сбор средств на строительство звена истребителей в Воробьевском районе. Колхозники Верхне-Быковского сельсовета собрали 3 тыс. рублей. Члены артели имени Карла Маркса Е. Сорокина, А. Осмачкина и А. Сорокина, мужья которых находятся на фронте, передали на постройку самолетов по 100 рублей каждая.

ПРИТОК НОВЫХ ВКЛАДОВ В СБЕРЕГАТЕЛЬНЫЕ КАССЫ

Значительно увеличился приток новых вкладов в сберегательные кассы. Во втором полугодии 1941 года трудящиеся страны внесли на сберегательные книжки 244 миллиона рублей, а только за первые три месяца 1942 года — 297 миллионов рублей.

Приток новых вкладов в сберкассы наблюдается во всех республиках, краях, областях. В первом квартале этого года сберкассы Краснодарского края приняли на хранение от трудящихся в 2,5 раза больше денег, чем за 6 месяцев прошлого года, сберкассы Якутской АССР и Мурманской области — в 3 раза, Архангельской области — в 1,5 раза. Москвичи за первые три месяца этого года внесли в сберкассы в 5 раз больше денег, чем за все второе полугодие 1941 года. (ТАСС).

КАЖДАЯ ШАХТА ИМЕЕТ ПОДСОБНОЕ ХОЗЯЙСТВО

ВЛАДИВОСТОК, 23 апреля. (Корр. «Правды»). Сельскохозяйственная база шахт Артема в этом году значительно расширяется. Каждая шахта, каждое предприятие города имеет свое подсобное хозяйство. Посевная площадь занимает свыше тысячи гектаров, что в три раза превышает посевную площадь прошлого года. Кроме того, 907 семей шахтеров имеют индивидуальные огороды.

НОВЫЕ КНИГИ

✱ В. И. Ленин. «1 мая». Госполитиздат, 1942. Тираж 50 тыс. экз., стр. 46, ц. 50 коп. Брошюра представляет собой сборник статей, листовок и других материалов, написанных В. И. Лениным в связи с днем Первого мая. С огромным интересом читаются ленинские первомайские листовки, написанные в 1904 и 1905 годах. Ленин в этих документах горячо призывает рабочих к международной солидарности и показывает, что вражда между рабочими разных стран «выгодна только грабителям и тиранам, живущим темнотой и раздробленностью пролетариата».

В статьях «Революционный под'ем», «Маевка революционного пролетариата» Ленин анализирует в связи с Первым мая под'ем российского рабочего движения в 1912—13 гг. В брошюре опубликована статья Ленина «От первого субботника на Московско-Казанской железной дороге ко Всероссийскому субботнику-маевке», написанная в 1920 году. К статьям даны примечания. Брошюра может служить хорошим пособием для первомайских бесед и докладов.

✱ П. Фатеев и М. Яковлев. «Первое мая». Госполитиздат, 1942. Тираж 30 тыс. экз., стр. 40, ц. 60 коп.

В брошюре собран интересный фактический материал о борьбе угнетенных народов против гитлеризма, о героизме советских людей в отечественной войне.

Брошюра может служить ценным пособием для первомайских бесед и докладов.

✱ Ю. Добряков. «Этого мы никогда не простим». Рассказы и документы о кровавых злодеяниях гитлеровцев в Подмосковье. Изд. «Московский большевик», 1942. Тираж 25 тыс. экз., стр. 30, ц. 30 коп.

В брошюре содержится много фактов о фашистских зверствах, о том, как они убивали детей и женщин, как они разрушали наши культурные ценности в Подмосковье (Клин, Малоярославец, Истра, Можайск). Брошюра написана хорошим литературным языком, иллюстрирована фотографиями. Перед глазами читателя — фотодокументы о чудовищных зверствах гитлеровских бандитов. Брошюра может служить хорошим пособием в текущей агитационной работе в массах.

СО ВСЕХ КОНЦОВ СССР

ИРКУТСК. На Ангаре начался лесосплав. С Тальцинского механизированного лесопункта в Иркутск направляется первый крупный плот.

КЕМЕРОВО. Курсы водолазного дела успешно закончили свыше 100 юношей и девушек города без отрыва от производства.

КУЙБЫШЕВ. Женская школа военного обучения недавно открылась в Чердаклинском районе. В свободное от работы время здесь женщины изучают винтовку, ручную гранату, пулемет.

НОВОСИБИРСК. Курсы медсестер успешно закончили 117 учительниц области.

ЛЕНИНГРАД. Выпуск изделий ширпотреба расширяет во втором квартале ленинградская промкооперация. До 1 июля будет изготовлено 136 тысяч пар обуви, 11 тысяч чемоданов, 17 тысяч чайников, 65 тысяч ведер, 150 тысяч мисок и т. д.

АЛМА-АТА. Состоялось республиканское совещание областных хирургов и ведущих специалистов госпиталей.

МОЛОТОВ. Сюда прибыла делегация бойцов, командиров и политработников Северо-Западного фронта. Делегация вручит лучшему заводу — победителю социалистического соревнования—и лучшему району области знамена фронтовиков.

ИВАНОВО. Состоялось многолюдное собрание городского партактива, на котором с докладом о поездке советской профсоюзной делегации в Англию выступила член этой делегации председатель ЦК союза швейников тов. Молькова.

УРГАЛ. В центре Буреинского угольного бассейна, в глухой тайге, где еще совсем недавно не ступала нога человека, растет новый поселок — будущий шахтерский городок Ургал. В этом году здесь будет построено много жилых домов, клуб, баня, магазины, больница.

БУХАРА. Многие граждане Бухарской области приютили у себя осиротевших детей, эвакуированных из западных районов страны. В Гиждуванском районе усыновлено более 100 ребят. Колхозы Керминского района организовали три детдома на 85 детей. Общественные организации, коллективы и отдельные граждане лишь в одной Бухарской области уже взяли на содержание 2.600 детей.

РЕДАКЦИОННАЯ КОЛЛЕГИЯ.

КИНО, ТЕАТР

ХУДОЖЕСТВЕННЫЙ ФИЛЬМ «МАШЕНЬКА» — Первый, Ударник, Колизей, Москва, Метрополь, Художественный, Центральный, Таганский, Форум, Шторм, Динамо, Орион, Родина.
ХУДОЖЕСТВЕННЫЙ ФИЛЬМ КИНОСКАЗКА «ВОЛШЕБНОЕ ЗЕРНО» — Родина, Авангард, Карнавал, Первый (днем), Ударник (днем), Урал (днем), Динамо (днем).
ХУДОЖЕСТВЕННО-ИСТОРИЧЕСКИЙ ФИЛЬМ «ОБОРОНА ЦАРИЦЫНА» — Луч.
«БОГДАН ХМЕЛЬНИЦКИЙ» — Октябрь.
«КОМСОМОЛЬСК» — Урал.
«СВИНАРКА И ПАСТУХ» — Восток(кино), Баррикады, Перекоп.
«ЛОНДОН НЕ СДАСТСЯ», «ЖЕНЩИНЫ АНГЛИИ» — Метрополь.
«МОРСКОЙ ИСТРЕБИТЕЛЬ» — Смена.
«ИСТРЕБИТЕЛИ» — Заря жизни.
«ТАНКЕР ДЕРБЕНТ» — Аврора.
«ЦЕНА ЖИЗНИ» — Кадр.
«БОЛЬШАЯ ЖИЗНЬ» — Спартак.
«ТРИ ТОВАРИЩА» — Повторного фильма.
«НЕУСТРАШИМЫЕ» — Диск.
«КОНЦЕРТ НА ЭКРАНЕ» — Молот.
«МУЗЫКАЛЬНАЯ ИСТОРИЯ» — Заря, Центральный дом культуры железнодорожников.
«МОИ ЛЮБОВЬ» — Арс.
«ТАЙГА ЗОЛОТАЯ» — им. III Интернационала.
«АРИНКА» — Экспресс.
«ПЕСНЬ О ЛЮБВИ» — Дом кино.
«СИЛА ЖИЗНИ» — Наука и знание.
СОЮЗКИНОЖУРНАЛ № 21 — Центральный дом культуры железнодорожников.
СОЮЗКИНОЖУРНАЛ № 23 — Кадр, Заря.
СОЮЗКИНОЖУРНАЛ № 24 — Молот, Диск.
СОЮЗКИНОЖУРНАЛ № 25 — Луч, Аврора.
СОЮЗКИНОЖУРНАЛ № 26 — Баррикады, Перекоп, Смена.
СОЮЗКИНОЖУРНАЛ № 27 — Карнавал, Спартак, Урал, Экспресс.
СОЮЗКИНОЖУРНАЛ № 28 — Мир, Авангард.
СОЮЗКИНОЖУРНАЛ № 29 — Заря жизни, им. III Интернационала, Повторного фильма, Октябрь.
СОЮЗКИНОЖУРНАЛ № 30 — Первый, Таганский, Восток(кино), Шторм.
СОЮЗКИНОЖУРНАЛ № 31 — Новости дня, Хроника, Метрополь, Родина, Форум.
СОЮЗКИНОЖУРНАЛ № 32 — Новости дня, Хроника, Ударник, Колизей, Художественный.
СОЮЗКИНОЖУРНАЛ № 33 — Новости дня, Хроника, Москва, Орион, Центральный.
«ВЕЛИКОБРИТАНИЯ В ДНИ ВОЙНЫ» выпуск № 1 — Метрополь, Динамо.
«ВЕЛИКОБРИТАНИЯ В ДНИ ВОЙНЫ» выпуск № 2 — Метрополь, Дом кино.

ФИЛИАЛ ГАБТ — 24/IV — оп. Травиата, 25/IV — оп. Тоска. Начало спектаклей в 5 час. дня.
ТЕАТР ЛЕНСОВЕТА (в помещении филиала МХАТ, Петровский пер., 3) — 24/IV — Давным-давно. Начало в 5 часов 30 мин. веч.
ФИЛИАЛ МОСКОВСКОГО ТЕАТРА ОПЕРЕТТЫ — 24/IV — Роз-Мари. Начало в 4 часа дня.
МОСКОВСКАЯ ГОСУДАРСТВЕННАЯ ФИЛАРМОНИЯ — КОНЦЕРТНЫЙ ЗАЛ им. ЧАЙКОВСКОГО (пл. Маяковского, 20) — 25/IV — Краснознаменный ансамбль красноармейской песни и пляски СССР. Художественный руководитель народный артист СССР профессор А. В. Александров. Начало в 5 час. 30 м. веч. 26/IV — опера и балет Чайковского. Начало в 1 час дня. 26/IV — концерт пианиста Владимира Софроницкого. Начало в 5 час. дня.
ЦЕНТРАЛЬНЫЙ ДОМ КУЛЬТУРЫ ЖЕЛЕЗНОДОРОЖНИКОВ (Комсомольская пл., 1/131) — 25/IV — концерт джаз-оркестра под художественным руководством Дмитрия Покрасс. В программе новые песни. Начало в 6 час. 30 мин. веч. Билеты продаются.

АДРЕС РЕДАКЦИИ и ИЗДАТЕЛЬСТВА: Москва, 40, Ленинградское шоссе, улица «Правды», д. 24. ТЕЛЕФОНЫ ОТДЕЛОВ РЕДАКЦИИ: Справочное бюро — Д 3-15-68; Партийной жизни — Д 3-10-85; Пропаганды — Д 3-11-16; Сельскохозяйственного — Д 3-10-85; Экономического — Д 3-36-52; Иностранного — Д 3-32-65; Писем — Д 3-15-69; Местной сети — Д 3-15-47; Литературы и искусства — Д 3-39-72; Военного — Д 3-36-82; Секретариат — Д 3-15-64. Отдел об'явлений — Д 3-30-12. О недоставке газеты в срок сообщать по телефону Д 3-08-05.

Б25920. Типография газеты «Правда» имени Сталина. Изд. № 125.

74. Гитлеровские палачи не уйдут от ответственности и наказания! // Газета «Правда». – 29 апреля 1942 г. – № 119 (8890). – С. 1

Пролетарии всех стран, соединяйтесь!

Всесоюзная Коммунистическая Партия (больш.).

ПРАВДА

Орган Центрального Комитета и МК ВКП(б).

№ 119 (8890) | Среда, 29 апреля 1942 г. | ЦЕНА 15 КОП.

Товарищи красноармейцы и краснофлотцы, командиры и политработники, партизаны и партизанки! Великая освободительная миссия выпала на вашу долю. Будьте же достойными этой миссии,—громите полчища немецких захватчиков!

Рабочие и работницы, инженеры и техники предприятий, изготавливающих вооружение и боеприпасы для фронта! Работайте с удвоенной энергией! Все для фронта, все для победы!

(Из лозунгов ЦК ВКП(б) к 1 Мая 1942 года).

ГИТЛЕРОВСКИЕ ПАЛАЧИ НЕ УЙДУТ ОТ ОТВЕТСТВЕННОСТИ И НАКАЗАНИЯ!

Одиннадцатый месяц длится война гитлеровской Германии против СССР. Гитлеровские бандиты рассчитывали молниеносно закончить эту войну, чтобы захватить в стране Советов нефть, продовольствие, сырье и, укрепившись на обширной и богатой территории, осуществлять дальнейшие походы с сумасбродной целью установления мирового господства.

Трудно найти слова, которые в достаточной мере заклеймили бы страшные зверства гитлеровских разбойников, совершенные за 10 месяцев войны против советского народа.

Россия не раз подвергалась опустошительным набегам. Ее пробовали закабалить татаро-монгольские орды Чингис-хана, Батыя, Мамая. Ее пытались поработить подлые предки гитлеровцев — псы-рыцари Ливонского и Тевтонского орденов. Россию пытались превратить в свое вассальное государство Наполеон и его генералы. Армия кайзера Вильгельма и армии других империалистических государств заливали кровью, жгли огнем, морили голодной блокадой молодую Советскую республику. Но все враги, пытавшиеся завоевать и покорить нашу родину, наш народ, в конечном счете терпели страшные поражения, были изгнаны с нашей земли. Таковы уроки истории.

Много горя пережили народы России, народы СССР от полчищ всевозможных иноземных завоевателей. Но перед зверствами и злодеяниями фашистских разбойников над мирным советским населением и советскими военнопленными бледнеют самые жестокие зверства, самые кровавые походы Чингис-хана, Батыя, Мамая.

Народы мира, когда надо будет выразить самую низкую степень подлости, вероломства, жестокости, зверства, садизма, чудовищного обмана, лицемерия, скажут: так гнусно могли поступать только гитлеровцы!

В третий раз за время войны Правительство СССР выносит на суд народов всего мира документально установленные факты чудовищных злодеяний, зверств и насилий немецко-фашистских захватчиков в оккупированных советских районах, возлагая ответственность за эти зверства и насилия на германское правительство и командование германской армией. То, что сообщалось в нотах Правительства СССР от 25 ноября 1941 года и 6 января 1942 года, теперь подтверждается новыми документами, доказывающими, что «гитлеровские правители и их пособники дошли до предела жестокости и морального падения в своем кровавом-преступном нападении на свободу, благосостояние, культуру и самую жизнь советских народов».

Многочисленные документы, захваченные частями Красной Армии в разгромленных ею германских штабах, свидетельствуют о том, что совершаемые гитлеровцами преступления заранее, задолго до начала военных действий против СССР, были тщательно разработаны в планах германского правительства и в приказах германского командования. «Рейхсмаршал германской империи» бандит Геринг разработал планы ограбления и истребления советского народа, планы порабощения миллионов советских людей, которые уцелеют после зверских насилий над ними. Захваченная частями Красной Армии «Зеленая папка» содержит «Директивы по руководству экономикой во вновь оккупируемых восточных областях». «Этот не имеющий себе равного в мировой истории, заранее заготовленный гитлеровцами план организованного ограбления нашей страны, предусматривает вывоз в Германию из СССР всего сырья, всех обнаруженных товарных фондов и поголовное ограбление гражданского населения» (из ноты Народного Комиссара Иностранных Дел тов. В. М. Молотова).

Германо-фашистская армия разрушила сотни советских городов, десятки тысяч деревень. Гибнут созданные веками и десятилетиями города и села, жилища советских граждан, памятники культуры, школы, больницы, музеи, театры, клубы, разные общественные здания, колхозные постройки, разоряются дотла совхозы. Специальные команды поджигателей на основании разработанных заранее инструкций организованно, хладнокровно уничтожают целые города, села, сравнивая их с землей и зверски уничтожая население. Замученные в страшных пытках, каких не знала история инквизиции, гибнут в пламени пожаров, в массовых хладнокровных бойнях, взорванные в запертых домах, на кострах, на виселицах, посаженные на кол, выгнанные без одежды и обуви на лютый мороз—старики и беспомощные дети, женщины и девушки, раненые красноармейцы, больные.

Принудительный каторжный труд для рабочих и неприкрытое крепостное право для крестьян, насильственный увоз нескольких миллионов советских граждан в качестве «военнопленных» в Германию, опозоривание женщин и девушек — вот высшее слово германско-фашистского «нового порядка». Крепостное право, телесное наказание, мучительные пытки и смертную казнь по произволу, по прихоти фашистских солдат и офицеров — вот что несут фашисты.

Гитлеровцы пытаются осуществить план захвата земли, переданной советским государством в вечное и бесплатное пользование колхозов. Изданный в конце февраля 1942 г. бывшим царским шпионом, гитлеровским правителем оккупированных советских областей Розенбергом «Земельный закон» является попыткой ликвидации колхозов и совхозов, ограбления и порабощения крестьян, создания под видом «общинных хозяйств» немецких крепостнических помещичьих хозяйств во главе с целой армией немецких «управляющих» и помещиков.

Так называемый «имперский комиссар» оккупированных немцами украинских областей Эрих Кох обещает раздать украинские земли и другие богатства немецким солдатам и офицерам. А за неповиновение гитлеровцы грозят советским крестьянам страшными муками, розгами, пытками, смертью. Дубиной и виселицей, огнем и голодом надеются гитлеровцы принудить крестьян к рабско-крепостническому труду.

Но не бывать этому! Никакими, самыми страшными казнями, никаким террором, никаким обманом не заставят гитлеровцы советских крестьян склониться перед ними, прекратить борьбу против поработителей, против палачей, насильников!

За все отомстит советский народ!

Отомстит советский народ и за разрушение национальной культуры народов СССР, попавших под иго немецких захватчиков, и за зверства и насилия над мирным населением в оккупированных советских районах, и за истребление советских военнопленных.

Мы знаем теперь из приказа генерала Рейхенау, одобренного Гитлером, что немцам приказано уничтожать все памятники советской культуры. Гитлеровские генералы поощряют всякий акт вандализма своих подчиненных. Имена Пушкина, Толстого, Чайковского, Чехова, Римского-Корсакова, Шевченко, Циолковского ненавистны фашистам.

Но разве человечество когда-нибудь забудет гнусные дела фашистских оккупантов, осквернивших Ясную Поляну, могилу Шевченко, дома-музеи славных русских композиторов, поэтов, писателей? Разве могут затмить хоть на миг славу великих русских людей гитлеровские «шуты на троне», калифы на час? Разве не содрогнутся от негодования миллионы сердец честных людей во всех странах мира при чтении ноты Советского Правительства о страшных пытках над женщинами, стариками, детьми, о массовых казнях ни в чем не повинных людей? Разве не покрыли себя вечным позором те, кто выполняет гнусные приказы немецких правителей, истребляя, пытая советских военнопленных, глумясь над ними и попирая самые элементарные требования международного права и человеческой морали?!

Гитлеровцы теперь уже могли убедиться, как жалки были их попытки, как смехотворны были их планы внести раскол в дружную семью народов СССР, посеять чувства национальной вражды, разбить братскую спайку народов СССР, разбить и поработить их в одиночку. Их жалкие расчеты провалились и тем обрекли на провал весь кровавый поход гитлеризма на Советский Союз.

«Пусть Гитлер и гитлеровские разбойники задаются такими смехотворными целями, как порабощение народов Советского Союза и уничтожение Советского государства. Ничего, кроме смеха, не могут вызвать эти клоунские потуги карликов из Берлина, старающихся казаться всемогущими великанами. Дон-Кихот тоже как-то задавался целью перевернуть мир, однако, кончил тем, что стал посмешищем для людей. Факты ближайшего будущего покажут, что задаваться такими идиотскими целями могут только случайно пролезшие к власти фантазеры и авантюристы, крах которых неминуем, неотвратим».

Напрасно гитлеровские карлики, старающиеся казаться великанами,— эти залитые кровью стервятники-вороны в павлиньих перьях,— надеются еще выкарабкаться из бездны, которую они сами для себя вырыли. Их преступления не останутся неотомщенными.

Советское Правительство в Приказе Народного Комиссара Обороны товарища Сталина от 23 февраля 1942 года заявило, что у народов Советского Союза и Красной Армии «нет и не может быть расовой ненависти к другим народам, в том числе и к немецкому народу», наша Красная Армия воспитана «в духе равноправия всех народов и рас, в духе уважения к правам других народов», что у Красной Армии «нет и не может быть таких идиотских целей», как «истребить немецкий народ и уничтожить германское государство».

История уже вынесла свой приговор: «гитлеровское правительство и его пособники не уйдут от суровой ответственности и от заслуженного наказания за все их неслыханные злодеяния, совершенные против народов СССР и против всех свободолюбивых народов».

Советский народ уверен в своих силах, как никогда!

Красная Армия выполнит свою великую историческую миссию, освободит миллионы советских людей, изнывающих под немецко-фашистским игом, и очистит нашу родную землю от гитлеровских извергов. Красная Армия, под водительством великого Сталина, разгромит немецких оккупантов, достигнет полной победы и отстоит свою социалистическую родину от злейших врагов человечества!

ВСЕ ДЛЯ ФРОНТА, ВСЕ ДЛЯ ПОБЕДЫ!

29 апреля 1929 года XVI партийная конференция приняла обращение ко всем трудящимся о развертывании социалистического соревнования. С тех пор, ежегодно, 29-е апреля отмечается как день социалистического соревнования трудящихся советской страны.

В годы войны с белогвардейцами и интервентами возникли зарницы социалистического соревнования масс. В условиях разрухи рабочие в тылу по собственной инициативе стали тогда организовывать коммунистические субботники для поднятия производительности труда. Ленин назвал субботники великим почином, героизмом рабочих в тылу.

С таким же героизмом все трудящиеся Советского Союза работают сейчас в тылу для оказания помощи Красной Армии, ведущей ожесточенную борьбу с немецко-фашистскими захватчиками. Так же, как тринадцать лет назад XVI конференция ВКП(б) в своем обращении призывала «неуклонно увеличить обороноспособность Советского Союза», так и теперь наша партия, наш вождь товарищ Сталин призывают весь народ неустанно крепить военное могущество СССР, отстаивающего свою свободу, свою честь и независимость.

В годы пятилеток, благодаря активности и самоотверженности, энтузиазму и инициативе рабочих, колхозников и советской интеллигенции, СССР создал громадную индустрию—основу обороны. Мудрая ленинско-сталинская политика индустриализации страны, коллективизации сельского хозяйства спасла нашу родину от гибели. Героический труд советского народа не пропал даром: народ сумел создать армию, отразившую бешеный напор гитлеровских империалистов-разбойников, армию, громящую полчища немецких захватчиков.

Годовщину социалистического соревнования в нынешнем году трудящиеся проходят под знаком максимального усиления помощи фронту. Горячий отклик в сердце каждого советского патриота находит первомайский лозунг Центрального Комитета большевистской партии: «Рабочие и работницы, инженеры и техники предприятий, изготавливающих вооружение и боеприпасы для фронта! Работайте с удвоенной энергией! Все для фронта, все для победы!»

Советская промышленность перестроилась на военный лад. Увеличилось производство танков и самолетов. По своему качеству советские танки и самолеты лучше немецких. Но успокаиваться на достигнутом было бы преступлением. Поэтому ЦК ВКП(б) призывает:

— Рабочие и работницы, инженеры и техники танковых заводов! Увеличивайте выпуск боевых машин!

— Рабочие и работницы, инженеры и техники авиационных заводов! Увеличивайте выпуск самолетов!

Для того, чтобы росло военное производство, нам нужно больше угля, нефти, металла. Советские сталевары, славные стахановцы черной металлургии скоростными плавками увеличивают выпуск металла для танков, самолетов, орудий, пулеметов, снарядов. Такие же возможности для увеличения военного производства имеют все металлурги, горняки, нефтяники. ЦК ВКП(б) призывает в первомайских лозунгах: «Дадим фронту и промышленности больше горючего!», «Обеспечим топливом все потребности фронта и тыла!», «К новым победам, товарищи металлурги!»

Социалистическое соревнование ширится не только на заводах и фабриках, а и на полях совхозов и колхозов. Страна начала весенний сев, успешное его проведение равно крупной победе на фронте. По почину зубцовского колхоза тысячи колхозов борются за перевыполнение посевного плана, за сверхплановый посев в фонд обороны и помощи колхозам и колхозникам, пострадавшим от немецко-фашистских разбойников. Из села в село несется призыв Центрального Комитета ВКП(б) к колхозникам и колхозницам, агрономам и зоотехникам: «Давайте фронту и стране больше хлеба, мяса, сырья для промышленности!».

Своевременная доставка на фронт людских пополнений, оружия, боеприпасов, горючего, снаряжения, продуктов питания—непременное условие победы над врагом. ЦК ВКП(б) призывает железнодорожников: «Быстрее продвигайте поезда!» ЦК ВКП(б) призывает моряков и речников: «Быстрее продвигайте к фронту военные транспорты!»

Первомайские лозунги Центрального Комитета нашей партии вызовут новый под'ем социалистического соревнования, так ярко разгоревшегося в предмайские дни. Это соревнование надо вести по пути под'ема производительности труда всей массы рабочих. В этом соревновании надо закалить новые кадры рабочего класса, привить им техническую культуру, повышать их квалификацию. Добиваясь выполнения норм новыми рабочими и работницами, увеличивая число ударников труда, подтягивая массу рядовых, средних рабочих до уровня стахановцев-передовиков, мы дадим фронту дополнительно громадное количество оружия.

Советская индустрия растет с каждым днем. Строятся и вступают в действие десятки новых фабрик и заводов. Восстанавливается народное хозяйство в районах, отвоеванных от врага. Строятся новые железные и шоссейные дороги, укрепленные полосы и оборонительные сооружения. Миллионы людей заняты на заводах, на полях и стройках. И труд их одухотворен одной идеей, одной мыслью:

— Все для фронта, все для победы!

Фашисты увозят украинских женщин в Германию

ЮЖНЫЙ ФРОНТ, 28 апреля. (Спец. воен. корр. «Правды»). В оккупированных районах Украины немецкие захватчики хозяйничают, как в своей вотчине. Создав невыносимые условия для жизни населения, окончательно разграбив и разорив целые области, немцы пошли на новый акт насилия.

В городах и селах немецкие чиновники силой забирают девушек и молодых женщин и отправляют их в глубь Германии. Десятки тысяч обреченных вывозятся для работы на немецких заводах и фабриках, в крупных фермерских хозяйствах. Невольниц увозят в специальных эшелонах, конвоируемых значительными отрядами эсэсовцев.

Большое количество эшелонов с украинскими женщинами было отправлено в Германию зимой. С наступлением весны такие эшелоны снаряжаются и отправляются все чаще и чаще. По железным дорогам следуют один за другим поезда с женщинами, направляемыми для рабского труда на фабрикантов и помещиков.

Захваченный на-днях в плен австриец Штонгамер Фридолин, солдат 227-го полка 100-й германской пехотной дивизии, рассказывает:

— На пути из Вены на Восточный фронт мы встретили два эшелона с украинскими женщинами. Первый эшелон мы увидели вблизи Львова. В нем было не менее 50 товарных вагонов, битком набитых женщинами. Все вагоны были наглухо закрыты и охранялись усиленным конвоем. В вагонах разрешалось открывать только люки. Нам удалось узнать, что украинок везли в Рейнскую область на сельскохозяйственные работы.

Второй эшелон с женщинами, отправляемыми в Германию с Украины, нам повстречался на раз'езде между Львовом и станцией Гринино. Этот состав также был довольно большой и переполнен до отказа. Лица девушек и женщин были измучены.

Волной возмущения встретили бойцы, командиры и политработники фронта известие о новом гнусном надругательстве фашистов над украинским народом. Сражаясь героически с заклятым врагом, красные воины клянутся отомстить немецким поработителям за все их черные злодеяния.

Я. МАКАРЕНКО.

ЧЕТВЕРТЫЙ ОРДЕН ФЕДОРА СЕМЕННОГО

ДЕЙСТВУЮЩАЯ АРМИЯ, 28 апреля. (Спец. воен. корр. «Правды»). На-днях командир танка старший лейтенант Федор Семенной награжден орденом Ленина. Это — четвертый орден старшего лейтенанта. Ранее он был награжден орденом Красной Звезды и двумя орденами Красного Знамени.

В последнем бою, который продолжался двое суток, тов. Семенной проявил доблесть и отвагу. В первый день его экипаж подбил 5 немецких противотанковых орудий, одну батарею 152-миллиметровых орудий, разгромил до 20 блиндажей и землянок, истребил свыше 100 немецких солдат и офицеров.

Еще больший урон врагу нанес экипаж тов. Семенного на следующий день. Он подбил три немецких танка, 5 противотанковых орудий, разгромил 10 блиндажей и расстрелял около 200 фашистов.

НОВЫЙ РЕКОРД ДМИТРИЯ БОСОГО

НИЖНИЙ ТАГИЛ, 28 апреля. (По телефону). Сегодня знатный уральский фрезеровщик лауреат Сталинской премии Дмитрий Босый установил новый выдающийся рекорд. Работая на трех горизонтально-фрезерных станках, он выполнил за смену 3.716 процентов нормы.

— Нового успеха,—заявил тов. Босый,—я добился благодаря усовершенствованию своего первого приспособления, что позволило мне обрабатывать набором фрез одновременно не по две, а по три детали на каждом станке. Сейчас я работаю над новым, еще более совершенным приспособлением, которое позволит мне добиться небывалой производительности труда.

СЕВ В СИБИРИ

НОВОСИБИРСК, 28 апреля. (Корр. «Правды»). Несколько запоздавшая в Сибири весна сейчас быстро входит в свои права. Стоят теплые дни, местами прошли первые весенние дожди. На Оби пошел ледоход.

Дружно приступили к полевым работам колхозы Беловского района. В артели «Новый рост» на весновспашке занято 25 конных плугов. В колхозах, обслуживаемых Ленинской МТС, вспахано более 300 гектаров, свыше 500 заборонено. На поля вышли тракторы. Молодая трактористка Лида Ащеулова в первый день работы на колесном тракторе вспахала 4,2 гектара, сэкономив 9 килограммов горючего.

[illegible] с началом предпосевных работ в Куйбышевском районе.

ТУРКМЕНИСТАН ЗАКАНЧИВАЕТ СЕВ ХЛОПКА

АШХАБАД, 28 апреля. (ТАСС). Ашхабадская область выполнила государственный план сева хлопчатника. Колхозы ряда районов засеяли много гектаров хлопка сверх плана. Появились дружные всходы. Накануне завершения сева хлопчатника и Ташаузская область. Свыше 3.000 колхозов в области уже выполнили свои задания. Повсеместно идет обработка хлопковых полей.

ОТ СОВЕТСКОГО ИНФОРМБЮРО

УТРЕННЕЕ СООБЩЕНИЕ 28 АПРЕЛЯ

В течение ночи на 28 апреля на фронте ничего существенного не произошло.

* * *

В течение последних двух дней немцы, подтянув резервы, пытались вклиниться в расположение наших войск на ряде участков Западного фронта. Неоднократные атаки противника, поддержанные авиацией и танками, были отбиты нашими частями с большими для немцев потерями. Наши пехотинцы и артиллеристы уничтожили свыше 1.000 немецких солдат и офицеров, 2 танка, 4 орудия и много пулеметов. Захвачены трофеи и пленные.

* * *

Наша часть под командованием тов. Позняка (Калининский фронт) разрушила 20 немецких ДЗОТов, 5 блиндажей с пехотой и уничтожила 8 станковых пулеметов. Немцы потеряли убитыми свыше 200 солдат и офицеров. На другом участке гвардейская часть, где командиром тов. Серебряков, в боях за населенный пункт С. уничтожила 5 немецких орудий, 2 танка, 12 пулеметов, 3 автоматических пушки, 7 автомашин и вывела из строя минометную батарею. На поле боя осталось около 350 убитых гитлеровцев.

* * *

Наш разведывательный отряд, действующий в тылу противника, внезапно напал на немецкий гарнизон в деревне Б., уничтожил немецкий танк, трактор-тягач, взорвал склад с боеприпасами и истребил несколько десятков гитлеровцев.

* * *

Немецкий самолет пытался бомбить один из наших аэродромов. Младший сержант А. Соколов огнем из зенитного пулемета подбил немецкий бомбардировщик. Экипаж самолета погиб.

* * *

Пять партизанских отрядов, действующих в одном из районов Орловской области, в марте месяце уничтожили 433 и ранили около 200 немецко-фашистских оккупантов. Партизаны взорвали 4 моста, уничтожили 13 автомашин и захватили у противника пушку, 6 пулеметов, 80 винтовок, 18 автоматов и 8 пистолетов. 13 апреля партизаны организовали крушение немецкого воинского состава.

* * *

Пленный ефрейтор 11 роты 100 полка 5 немецкой горно-стрелковой дивизии Иосиф Пеер рассказал: «До декабря прошлого года 5 горно-стрелковая дивизия находилась в Греции, где мы охраняли военные об'екты и побережье. В декабре дивизию перебросили в Германию, а в марте срочно отправили на советско-германский фронт. Наш батальон прибыл на передовые позиции 29 марта. Перед вводом в бой все подразделения были проинструктированы о методах борьбы с русскими танками. Нам было приказано оставаться в окопах и стрелять по смотровым щелям и забрасывать танки связками гранат. Первое боевое крещение было весьма неприятным. Кругом рвались мины и снаряды, на деревьях сидели русские снайперы, которые стреляли редко, но всегда попадали в цель. Многие солдаты при появлении русских танков в панике побежали, и офицеры начали стрелять по своим».

* * *

Жители поселка Лукинич, Смоленской области, тт. Фарафонтова, Дубровский, Лосева, Барышов, Коротков и Зорина составили акт о чудовищном преступлении немецко-фашистских извергов. Гитлеровцы заперли рабочего завода «Революционер» Николая Сергеевича Зонина, его жену, 14-летнего сына Сергея, 19-летнюю дочь Зинаиду и 4-летнюю Нину в их доме, заколотили окна и двери и взорвали дом. Вся семья Зониных погибла.

* * *

На железнодорожной линии Мизил—Бузэу (Румыния) ночью 17 апреля был обстрелян бронебойно-зажигательными пулями состав с горючим, направлявшийся на советско-германский фронт. Уничтожено 8 цистерн с бензином.

ВЕЧЕРНЕЕ СООБЩЕНИЕ 28 АПРЕЛЯ

В течение 28 апреля на фронте существенных изменений не произошло.

За 27 апреля уничтожено 20 немецких самолетов. Наши потери—12 самолетов.

* * *

За 27 апреля частями нашей авиации уничтожено или повреждено 10 немецких танков, свыше 60 автомашин с войсками и грузами, 40 повозок с боеприпасами, 11 бензозаправщиков, 2 прожектора, 7 полевых и зенитных орудий, 12 зенитно-пулеметных точек, взорваны 4 склада с боеприпасами, разбит железнодорожный состав, рассеяно и частью уничтожено до пяти рот пехоты противника.

* * *

Наши части, действующие на одном из участков Калининского фронта, продвинулись вперед и улучшили свои позиции. Противник потерял убитыми свыше 400 солдат и офицеров. Огнем полевой артиллерии сбит немецкий бомбардировщик. На другом участке наши бойцы отбили контратаку немцев. На поле боя осталось 200 вражеских трупов. Захвачены у противника 72 автомата, 10 пулеметов, 2 миномета, винтовки, патроны и боеприпасы.

* * *

Отряд красноармейцев под командованием лейтенанта Коновенко проник в тыл противника и организовал засаду в лесу, около шоссейной дороги, по которой двигалась немецкая воинская часть. Ударом по врагу с тыла, отряд т. Коновенко уничтожил 80 гитлеровцев, захватил 3 станковых и 7 ручных пулеметов, 30 винтовок и 4.000 патронов. Взяты пленные.

* * *

Тридцать немецких автоматчиков пытались ударить во фланг одного нашего подразделения. Гвардеец-пулеметчик тов. Семиряков, близко подпустив гитлеровцев, встретил их метким огнем. Оставив 12 убитых, немецкие автоматчики в беспорядке отступили.

* * *

Группа украинских партизан под командованием тов. В. совершила налет на венгерский карательный отряд, прибывший в одно село. В завязавшейся схватке партизаны истребили 42 вражеских солдата. Остальные бежали. Взяты трофеи: радиостанция, станковый и несколько ручных пулеметов, 10.000 патронов, два ящика гранат и 25 винтовок.

* * *

Пленный ефрейтор 1 роты 29 мотоциклетного батальона 29 немецкой моторизованной дивизии Вилли Шадт рассказал: «К началу войны против СССР 29 дивизия насчитывала 12.000 человек. Согласно официальным сообщениям командования, дивизия потеряла убитыми 6.500 человек. Сейчас дивизия фактически распалась. От нее остались лишь разрозненные части. Наш батальон был мотоциклетным, а теперь стал пехотным, так как он потерял все мотоциклы. Тяжелый урон нанесла нам русская авиация. За последние две недели батальон потерял убитыми и ранеными 175 солдат. Много солдат потерялось и пропало без вести».

* * *

При занятии нашими частями деревни О. была взята в плен группа немецких солдат. Один из пленных, Эберхарт, рассказал: «В моем батальоне, недавно прибывшем на фронт, осталась только половина личного состава. Солдаты не хотят воевать и с нетерпением ждут конца войны. По дороге на фронт застрелился унтер-офицер Кауль, не желавший воевать против России. Солдаты говорят между собой, что если война не закончится в ближайшие месяцы, то Гитлеру и его приближенным будет капут».

* * *

Финские газеты вынуждены признать позорный провал государственных займов, с помощью которых финские лакеи Гитлера пытались мобилизовать средства для продолжения преступной войны против СССР. «Суомен сосиалидемокраатти» указывает, что правительство хотело сделать займы народными, но ничего из этого не вышло. Газета угрожает, что если население и впредь будет бойкотировать займы, то правительство увеличит налоги. Отказываясь приобретать облигации займов, широкие народные массы Финляндии тем самым протестуют против преступной войны, ведущейся в интересах гитлеровской шайки.

* * *

Чехословацкие патриоты ведут успешную борьбу против немецких оккупантов. 9 апреля отряд чешских партизан, действующий в горах близ города К., истребил немецкую карательную экспедицию. Партизаны захватили трофеи.

Вручение верительных грамот Посланником Югославии в СССР г-ном С. Симичем

27 апреля Председатель Президиума Верховного Совета СССР тов. М. И. Калинин принял Чрезвычайного Посланника и Полномочного Министра Югославии в СССР г-на С. Симича, вручившего свои верительные грамоты.

Эшелоны с подарками бойцам

Трудящиеся Узбекистана отправили два эшелона с подарками: один—защитникам Ленинграда, другой — бойцам Западного фронта. 1 мая делегация, возглавляемая секретарем ЦК КП(б) Узбекистана тов. Кокандбаевым, вручит подарки ленинградцам. В составе эшелона — 30 вагонов с фруктами и яблочным соком, 7 вагонов орехового ядра, 7 вагонов вина, мясо, рис, кондитерские изделия и т. д.

Второй эшелон уже прибыл на Западный фронт. Каждый боец N-ской Гвардейской дивизии получит посылку. В ней — папиросы «Гвардейские», пачка узбекского табака высшего сорта, две пачки махорки, килограмм изюма, сдобный хлебец, банка консервированного плова, бутылка вина, пара белья, носовые платки, воротнички, кисеты.

Для праздничного обеда бойцов, командиров и политработников и для общего котла дивизии делегация привезла несколько вагонов мяса, овощей и фруктов.

75. От Советского Информбюро. Вечернее сообщение 29 апреля // Газета «Правда». – 30 апреля 1942 г. – № 120 (8891). – С. 1

Пролетарии всех стран, соединяйтесь!

Всесоюзная Коммунистическая Партия (больш.).

ПРАВДА

Орган Центрального Комитета и МК ВКП(б).

№ 120 (8891) | Четверг, 30 апреля 1942 г. | ЦЕНА 15 КОП.

Да здравствует Всесоюзная Коммунистическая партия большевиков, партия Ленина—Сталина—организатор борьбы за победу над немецко-фашистскими захватчиками!

Под знаменем Ленина—Сталина вперед, на разгром немецких захватчиков!

(Из лозунгов ЦК ВКП(б) к 1 Мая 1942 года).

ДНИ БОРЬБЫ И ТРУДА

Завтра — 1 Мая — день смотра боевых сил рабочего класса.

Не на площадях городов, а в блиндажах и окопах, на полях сражений, в воздушных схватках и на морских коммуникациях, в упорных боях с врагом будет демонстрировать Красная Армия и Военно-Морской флот свою возросшую мощь и готовность драться с немецкими захватчиками до полного их разгрома.

Не на улицах городов и сел, а в забоях угольных шахт и железных рудников, у домен и мартенов, в цехах фабрик и заводов, на полях колхозов и совхозов, в героическом самоотверженном труде будут демонстрировать рабочий класс, колхозное крестьянство, интеллигенция боевое единство фронта и тыла, готовность оказать мощную поддержку родной Красной Армии в ее борьбе против кровавых душителей народов — гитлеровских разбойников.

Злобный и коварный враг нарушил нашу мирную жизнь, помешал нашему веселому весеннему празднику. Будет и на нашей улице праздник! Гитлеровскую гадину раздавим, родную землю от фашистской нечисти очистим — и опять звонкие после победы и музыка радости сменят артиллерийскую музыку войны. А пока идет суровая, тяжелая борьба, мы сами отказываемся от праздничного отдыха, мы проведем первомайские дни в схватках с врагом и в труде для блага нашего социалистического отечества.

Миллионы трудящихся нашей страны идут навстречу 1 Мая со своими производственными достижениями.

В предмайском соревновании тысячи предприятий, колхозов и совхозов добились досрочного выполнения планов. Увеличивается производство танков, самолетов, пушек, минометов, автоматического оружия, боеприпасов. Находящийся в процессе восстановления Подмосковный угольный бассейн из декады в декаду повышает добычу топлива. Выше установленного плана идет выплавка чугуна, производство проката. В последние дни бакинские и майкопские нефтяники перевыполняют план как добычи нефти, так и выработки бензина для Красной Армии. Южно-Казахстанская область перевыполнила план сева зерновых. Выполнен план сева колосовых в Джалал-Абадской области Киргизии. В основном завершен сев ранних колосовых на Кубани. Заканчивается сев хлопка в Туркмении. Эти факты наполняют радостью трудящихся нашей страны, бойцов и командиров Красной Армии, ибо в крепости тыла наша армия черпает новые силы для борьбы с врагом.

Но успехи в хозяйстве не могут нас успокаивать. Нет, надо еще лучше работать, еще лучше помогать Красной Армии! Для полной победы над врагом ей нужно все больше и больше самолетов и танков, оружия и боеприпасов.

Из неукротимого стремления советского народа отдать все силы на помощь фронту, из сознания того, что военная обстановка требует от всех трудящихся напряженного труда на оборону страны, возникли многочисленные заявления трудящихся о желании об'явить в текущем году 1 и 2 Мая рабочими днями. Совнарком СССР и ЦК ВКП(б) удовлетворили эти пожелания.

В связи с этим Управление пропаганды и агитации ЦК ВКП(б) и Политуправление Красной Армии рекомендуют партийным, советским и военным организациям первомайские демонстрации не проводить, дабы не отвлекать трудящихся от работы. На предприятиях, в учреждениях и учебных заведениях 1 Мая будут проведены митинги под знаком мобилизации трудящихся на дело обороны страны.

Завтра все мы выйдем на свои рабочие места! Героическим трудом еще раз громко заявим о своей верности любимой родине, о своей воле к победе, о своей сплоченности вокруг великого знамени Ленина—Сталина. Производственными успехами на заводах, на полях, на стройках, на транспорте продемонстрируем свое морально-политическое единство, незыблемую дружбу народов, единство воли и действия. На этом основывались хозяйственные успехи Советского Союза в годы мирного строительства. На этой основе куется неминуемая победа трудящихся Советского Союза над своим злейшим и подлейшим врагом — германским фашизмом.

1 и 2 Мая все мы будем трудиться для фронта! И выплавленные в эти дни десятки тысяч тонн металла, и добытые в эти дни сотни тысяч тонн топлива, и выпущенное в эти дни оружие, и засеянные в эти дни гектары полей — пусть они будут новым свидетельством пламенного патриотизма советских людей в дни великой отечественной войны.

Стоило только нашему правительству, большевистской партии, нашему великому вождю товарищу Сталину бросить клич народу — вставайте, люди советские, поднимайтесь на защиту своих прав и своей свободы! — как миллионы трудящихся соединили свою энергию в единый монолит, несокрушимый в своей сплоченности.

Кто смеет итти против такого народа, тот погибнет. Гитлер поднял свой разбойничий меч против нашей отчизны, от меча и падет он. Фашистский фигляр и его злодейская банда провалились со своими расчетами на распад советского государства и внутреннюю слабость советских народов. Гитлеры и Геринги, запутавшиеся в своих кровавых авантюрах, ведут Германию к катастрофе. Красная Армия сделает все, чтобы приблизить час этой катастрофы!

Полные уверенности в своих силах, с поднятыми высоко головами, с сознанием растущей своей мощи, во главе с любимым вождем народов товарищем Сталиным, приходят к 1 Мая советские люди. Им будет светить всесилие солнце,— его не затмить фашистскому хорьку. Гитлер грозит нам «весенним» наступлением. Мы ответим на это весенними могучими ударами! «Товарищи красноармейцы, командиры, политработники! Весной и летом бейте немецко-фашистских разбойников еще крепче, чем зимой! 1942 год должен быть годом полного разгрома врага! Смерть немецким оккупантам!» К этому призывает Центральный Комитет Всесоюзной Коммунистической партии большевиков. К этому призывает товарищ Сталин.

Во имя свободы, во имя спасения родины, во имя счастья и жизни народов ведем мы борьбу против гитлеровских полчищ. И мы доведем ее до полной победы!

Да здравствует 1 Мая — день борьбы и труда!

Да здравствует наша победа!

Торжественные пленумы в районах Москвы

В столице прошли торжественные пленумы районных партийных, советских и комсомольских организаций совместно со стахановцами, представителями интеллигенции и бойцами, командирами и политработниками частей Московского военного округа, посвященные Международному пролетарскому празднику 1 мая.

Вчера в празднично убранном конференц-зале Академии наук СССР состоялся об'единенный торжественный пленум Ленинского райкома ВКП(б), исполкома районного Совета депутатов трудящихся и райкома ВЛКСМ.

На вечере в Дзержинском районе с приветствием выступил летчик-орденоносец капитан Пономаренко. В президиум собрания — тов. Виноградова, работница комбината твердых сплавов, недавно награжденная орденом Ленина. В предмайском социалистическом соревновании она перевыполнила взятые обязательства и сейчас систематически дает свыше трех норм за смену.

В Доме культуры им. Павлика Морозова на торжественном вечере Краснопресненского района вручено переходящее красное знамя лучшему предприятию района — заводу «Пролетарский труд», досрочно завершившему апрельский план. Капитан гвардейского полка тов. Шевченко рассказал собравшимся о героической борьбе трудящихся города Ленина с немецкими захватчиками.

На всех собраниях с огромным энтузиазмом приняты приветствия товарищу Сталину.

Торжественные пленумы с участием широких масс трудящихся состоялись вчера в Сталинском, Ленинградском, Пролетарском, Бауманском, Таганском, Советском и других районах столицы. (ТАСС).

ОТ СОВЕТСКОГО ИНФОРМБЮРО

УТРЕННЕЕ СООБЩЕНИЕ 29 АПРЕЛЯ

В течение ночи на 29 апреля на фронте чего-либо существенного не произошло.

* * *

Наши части, действующие на отдельных участках Ленинградского фронта, за три дня боев уничтожили свыше 1.600 вражеских солдат и офицеров. Огнем советской артиллерии и действиями разведывательных групп разрушено 5 ДЗОТ'ов, 17 блиндажей, уничтожено 4 миномета, 16 пулеметов, 2 автомашины и 10 повозок с военным грузом.

* * *

На одном из участков Северо-Западного фронта гитлеровцы при поддержке танков пытались атаковать наши подразделения. Артиллеристы под командованием тов. Шеркалова выкатили орудия на открытые позиции и почти в упор расстреляли 4 вражеских танка. Противник понес также большие потери в живой силе и был вынужден отступить. На другом участке группа наших бойцов под руководством политрука тов. Жмурова ворвалась в деревню В. Разгорелась рукопашная схватка. Немцы потеряли в этом бою убитыми более 100 солдат и офицеров. Красноармейцы уничтожили 4 вражеских орудия, 3 пулемета, разрушили телефонную связь. У убитого фашистского офицера взяты важные документы.

* * *

Наша разведывательная группа, действующая в глубоком тылу врага, совершила ночной налет на немецкий гарнизон в селе Б. Разведчики перебили несколько десятков немцев и быстро отошли. В это время к селу подходила вражеская часть. Не разобравшись в обстановке, гитлеровцы стали обстреливать из минометов и пулеметов свой гарнизон, находившийся в селе. Наши разведчики в течение трех часов наблюдали завязавшуюся перестрелку между немцами.

* * *

Вражеский пулемет мешал нашим бойцам продвигаться вперед. Красноармеец Фокин по-пластунски подполз к огневой точке и из автомата уничтожил пулеметный расчет противника.

* * *

Снайперы тт. Леонтьев и Жуков за один день уничтожили 15 гитлеровцев.

* * *

У убитого немецкого солдата Августа Кефлера найдено письмо к отцу в Потсдам. В письме говорится: «Мы лежим в сырых землянках. Всюду слякоть и грязь. Старые фронтовики озлоблены и целые дни ругаются. Они считают себя обманутыми. Их обещали к весне отпустить, но нагло надули... Эта неделя прошла спокойнее, чем предыдущая, и все-таки рота потеряла 47 человек убитыми и пропавшими без вести. Уже 6 дней подряд никто из посланных в разведку не возвращается. Солдаты прозвали разведчиков смертниками... Наша судьба предрешена. Впереди нет ничего светлого».

* * *

В середине апреля произошло восстание батальона румынских солдат, направлявшегося на советско-германский фронт. Недалеко от станции Бразлов солдаты остановили поезд, вышли из вагонов и потребовали отпустить их домой. Офицеры пытались с револьверами в руках загнать солдат в вагоны, но были перебиты. Прибывший на место происшествия карательный отряд расстрелял около 40 солдат. Многие арестованы. Значительной части солдат удалось скрыться.

ВЕЧЕРНЕЕ СООБЩЕНИЕ 29 АПРЕЛЯ

В течение 29 апреля на фронте чего-либо существенного не произошло.

За 28 апреля уничтожено 75 немецких самолетов. Наши потери — 14 самолетов.

* * *

За 28 апреля частями нашей авиации уничтожено или повреждено 8 немецких бронемашин и танкеток, 109 автомашин с войсками и грузами, 9 полевых и зенитных орудий, 7 зенитно-пулеметных точек, подавлен огонь нескольких артиллерийских и минометных батарей, рассеяно и частью уничтожено до двух рот пехоты противника.

* * *

Наши части, действующие на одном из участков Западного фронта, за два дня боевых действий уничтожили до 1.000 солдат и офицеров противника. На другом участке фронта гитлеровцы пытались было перейти в атаку на наш оборонительный рубеж. Встретив сосредоточенный огонь наших бойцов, немцы отступили, потеряв убитыми около 300 солдат и офицеров.

* * *

Наша стрелковая дивизия, действующая на одном из участков Северо-Западного фронта, за три месяца боевых действий уничтожила около 10.000 немецких солдат и офицеров. За указанный период времени дивизия захватила у противника 70 орудий, 100 пулеметов, 20 минометов, 3 танка, 50 автомашин, 7 тракторов, 10 мотоциклов, 50 велосипедов, 6 радиостанций, 3 склада с боеприпасами и военным имуществом.

* * *

Красноармейцы-снайперы наносят большой урон живой силе гитлеровцев. Снайперская группа одной нашей части (Западный фронт) уничтожила 362 немецких солдата и офицера. Младший политрук этой части Басубенов уничтожил 55 немцев, красноармеец Буров — 50, Ногин — 48, Ромазанов — 35.

Снайперы другой нашей части (Крымский фронт) за 27 апреля истребили 50 гитлеровцев.

* * *

Разведывательный отряд нашей части (Калининский фронт), проникнув в тыл противника, совершил внезапный налет на пункт М. и уничтожил немецкий гарнизон в количестве 110 солдат и офицеров. Захвачены пленные.

* * *

Саперы сержант Лейт и красноармейцы Игорешев и Битов установили, что немцы построили мост через реку Р. Наши саперы соорудили деревянный плот и нагрузили на него взрывчатые вещества и мины. Когда стемнело, бойцы зажгли шнур замедленного действия и пустили плот по реке. Он быстро поплыл по течению и остановился около моста. Вскоре раздался взрыв большой силы. Мост взлетел на воздух.

* * *

Партизанский отряд «Лазо» атаковал и разгромил колонну немецкой пехоты, двигавшуюся по большаку между двумя населенными пунктами Смоленской области. Немцы потеряли убитыми свыше 170 солдат и офицеров. Партизаны захватили 4 станковых и 3 ручных пулемета, 5 минометов, 10 велосипедов, большое количество гранат и патронов.

* * *

Пленный солдат 2 роты 513 полка 294 немецкой пехотной дивизии Вальтер Вельт рассказал: «Наш взвод получил приказ удержать до утра высоту, находящуюся в четырех километрах от пункта С. Ночью русские нас окружили. После непродолжительного боя от взвода осталось всего 5 человек, и мы сдались в плен. Солдаты не верят, что весна принесет германской армии победу. Настроение у всех мрачное. Все ходят злые и угрюмые. Недавно из роты дезертировал командир 2 взвода фельдфебель Краузе. Нам сообщили, что его поймали где-то в тылу и расстреляли».

* * *

У убитого обер-ефрейтора Ганса Шмидта найдено неотправленное письмо к жене. Он писал: «...О нашей жизни лучше не говорить, — до того она безрадостна. У всех нас только одна мысль: когда же, наконец, кончится эта проклятая война?! Неужели мы все погибнем здесь? Русские становятся еще упорней... Мы совсем опустились, не снимаем одежды и сапог. Вши окончательно заели, и нет возможности избавиться от них».

* * *

Наши войска, выбив немцев из селения Лутовня, Смоленской области, обнаружили истерзанные трупы 37 красноармейцев. Очевидцы — местные жители — рассказали, что гитлеровцы подвергли советских бойцов чудовищным пыткам и издевательствам. Немецко-фашистские изверги подвесили шестерых пленных на дереве и развели под ним костер. У семи красноармейцев выколоты глаза, у многих отрезаны уши, вырваны ногти, вывернуты руки и ноги.

* * *

Ночью 11 апреля отряды гитлеровцев угнали всех жителей многих деревень Варшавского воеводства (Польша) на ближайшую железнодорожную станцию. Крестьян насильно погрузили в товарные вагоны и отправили на принудительные работы в Германию.

УДАР ПО ТАНКАМ ВРАГА

КАЛИНИНСКИЙ ФРОНТ, 29 апреля. (Спец. воен. корр. «Правды»). Ночью к командиру части тов. Лихтикову пришли разведчики и доложили, что враг ночью готовит контратаку. Немцы хотели отбить взятый у них накануне населенный пункт. Тов. Лихтиков быстро принял меры.

Вокруг населенного пункта была организована оборона. К дорогам, к поросшим косогорам — всюду, откуда можно было ждать атаку немецких танков, были высланы засады истребителей.

Разведчики оказались правы. На рассвете противник открыл по нашим позициям артиллерийский и минометный огонь. Но снаряды врага били мимо цели. Наши бойцы расположились за пределами деревни в хорошо замаскированных блиндажах. Наши пехотинцы, разместившиеся на скрытых замаскированных позициях, артиллеристы и минометчики выжидали.

После огневой подготовки немцы пошли в атаку. Впереди шло 20 танков. Когда они были в нескольких метрах от наших окопов, бойцы-истребители без промаха стали бить по ним из противотанковых ружей, забрасывали их зажигательными бутылками. С косогора, где находился наш командный пункт, было видно, что несколько танков застыли на дорогах, заградив путь остальным. Тогда немцев затормозили свой ход, и тогда по ним ударила наша противотанковая артиллерия. Вскоре восемь темно-зеленых машин с белыми крестами на боках с разбитыми башнями неподвижно стояли на дорогах. Остальные танки повернули назад.

В рядах немцев, лишившихся танкового прикрытия, наступила паника. Беспорядочно отстреливаясь, они бросились назад по всем трем направлениям, откуда шли в контратаку. И на каждом из этих направлений фашистов встречал губительный огонь наших пулеметов. Наша пехота прицельным огнем била по отступающим немцам. Наша артиллерия накрывала их на дорогах, заставляя бежать по вязкой весенней целине. И тут меткими очередями косили немцев автоматчики.

Немецкая контратака провалилась. Немцы бежали с поля боя, оставив восемь подбитых танков и сотни трупов солдат и офицеров. О количестве захваченных трофеев судить пока трудно. Их много. Подсчет трофеев продолжается.

Б. ПОЛЕВОЙ.

Ни минуты покоя врагу

КАРЕЛЬСКИЙ ФРОНТ, 29 апреля. (Спец. воен. корр. «Правды»). На одном из участков фронта идут упорные бои с противником. Немцы возвели здесь многочисленные укрепления и отчаянно их защищают, а наши бойцы непрерывно, днем и ночью изматывают врага атаками, не давая ему ни минуты покоя. Наши войска принуждают противника распылять свои силы, наносят ему удары с фронта и с флангов.

Одно наше подразделение сбило боевое охранение фашистов, захватило их минометы и пулеметы и открыло огонь из трофейного оружия. На поле боя осталось свыше пятидесяти немецких трупов. Наши бойцы захватили продовольственный склад и различное военное имущество. Другое подразделение, продвигаясь вперед, захватило 5 вражеских минометов, 12 пулеметов, 15 автомашин, радиостанцию, лошадей, 2 склада с боеприпасами и продовольствием, пленных.

Упорно штурмуют вражеские укрепления наши артиллеристы. Старший лейтенант Соколов в горячий момент боя подкатил пушку близко к вражескому ДЗОТ'у и с расстояния в 200 метров несколькими залпами поджег его. Вместе с ДЗОТ'ом погибла прислуга огневых точек. Расчет тов. Репьева разрушил несколько ДЗОТ'ов.

О боевом энтузиазме красноармейцев и командиров можно судить по следующему знаменательному факту. В подразделении, где военкомом тов. Хазватов, за три дня наступления подано несколько десятков заявлений о приеме в партию.

М. ШУР.

Бронепоезд «Адольф Гитлер» полетел под откос

ЮГО-ЗАПАДНЫЙ ФРОНТ, 29 апреля. (Спец. корр. ТАСС). В оккупированных областях Украины с наступлением весны ширится партизанское движение. Пользуясь широкой поддержкой населения, партизаны все чаще стали нападать на крупные немецкие части, обозы, штабы, взрывать мосты, минировать дороги.

В апреле народные мстители пустили под откос 6 железнодорожных эшелонов с боеприпасами и вооружением. Несколько дней назад партизаны взорвали направлявшийся на фронт бронепоезд «Адольф Гитлер».

Около двух недель днем и ночью солдаты железнодорожного батальона восстанавливали потрепанный советскими бомбардировщиками бронепоезд. Теснимые советскими войсками, немецкие части отступали к железнодорожному полотну и нуждались в огневом прикрытии бронепоезда.

Наконец, ремонт был закончен. Опасаясь действий партизан, день и час отбытия бронепоезда были тщательно засекречены. Близко к железнодорожному полотну часовые никого не подпускали. Но партизаны бодрствовали. В штабе отряда, которым руководит орденоносец тов. Н., за бронепоездом зорко следили.

Под покровом ночи бронепоезд покинул станцию. Он двигался с потушенными фарами, впереди шла контрольная дрезина.

А в это время на 19-м километре партизаны готовили удар. Заложили фугасные мины, протянули шнуры. Выполнение задачи было поручено опытным партизанским саперам — работникам райисполкома тт. Л. и З., колхозному кузнецу тов. Н., комсомольцам Остапу и Николаю.

Прошла дрезина. Поезд приближался. Партизанская рука замкнула шнур. Оглушительный взрыв потряс воздух. Затем раздался металлический лязг катящихся под откос искромсанных платформ и орудийных башен. Бронепоезда «Адольф Гитлер» больше не существовало.

З. ЛИПАВСКИЙ.

Рекорд каменщика Максименко

НОВОСИБИРСК, 29 апреля. (Корр. «Правды»). Каменщик «Сибметаллстроя» орденоносец С. С. Максименко, работающий на постройке жилого дома, 26 апреля уложил 44 тысячи штук кирпича за смену при норме 1.400. Этим побит мировой рекорд, установленный в 1934 году в Америке, когда за рабочий день было уложено 31.800 кирпичей.

Первомайский привет трактористок землякам-фронтовикам

САРАТОВ, 29 апреля. (Корр. «Правды»). Недавно трактористки Саратовской области получили из Действующей армии письмо от своего земляка-саратовца генерал-майора танковых войск тов. Волоха.

В ответном письме фронтовикам трактористки области пишут:

«Шесть тысяч девушек и женщин нашей области овладели профессией трактористок. В ответ на призыв трактористок Орджоникидзевского края, зачинателей всесоюзного социалистического соревнования женщин-трактористок, все мы взяли на себя обязательство образцово провести весенний сев, беречь трактор, как бережет свою боевую машину танкист, всемерно экономить горючее, чтобы сотни тонн его сохранить для фронта.

Первомайский привет вам, боевые товарищи! Бейте, громите проклятых немецких оккупантов! Мы всей душой с вами. Одно у нас стремление — помочь вам быстрее добиться полной победы. Мы верим — победа недалека. Великий Сталин ведет нас к ней».

Письмо подписали 5.680 трактористок Саратовской области.

Героическая оборона Севастополя. На снимках: 1. Корабли возвращаются на базу после выполнения боевого задания. 2. На эсминце «N». Орудийный расчет старшины II статьи Репина ведет огонь по скоплению вражеских войск. 3. Морская пехота в наступлении. 4. Отважный разведчик Г. У. Созач, уничтоживший 41 фашиста.

Фото Г. Хомзора.

76. Кровавый режим немецких оккупантов // Газета «Правда». – 4 мая 1942 г. – № 124 (8895). – С. 3

77. «Зеленая папка Геринга» // Газета «Правда». – 4 мая 1942 г. – № 124 (8895). – С. 3

КРОВАВЫЙ РЕЖИМ НЕМЕЦКИХ ОККУПАНТОВ

Что делается во временно оккупированных немцами городах и районах Курской области

(От специального военного корреспондента «Правды»)

Нечеловеческую жестокость проявляют гитлеровские власти по отношению к советским людям в оккупированных районах.

— Отказывается работать на фашистской каторге — **расстрелять!**

— Сопротивляется, когда изо рта вырывают последний кусок хлеба,— **расстрелять!**

— Проявил сострадание к больным, измождённым голодом, избитым фашистскими палачами соотечественникам — **расстрелять!**

— Ненавидит гитлеровских скотов, попирающих достоинство и честь женщины, девушки,— **расстрелять!**

— Имеет мужество говорить, что немецко-фашистские войска, подстрекаемые подлецами и мерзавцами по прямому указанию командования немецко-фашистской армии, совершают разбой и чудовищные преступления,— **расстрелять!**

Таков кровавый режим, установленный фашистами во временно захваченных гитлеровцами районах. Его осуществляют офицеры немецко-фашистской армии. Его осуществляют палачи, стоящие во главе гражданских комендатур, насаждающих «новый порядок»,— тоже немцы.

В Курске высшей властью в городе является военный комендант—офицер немецкой армии. Его помощник, руководитель гражданской комендатуры — немец Вегеман. Городской голова Белгорода — немец Пфейцер.

Немецкие держиморды, ставленники разбойничьей банды Гитлера в захваченных городах и селах совершают над нашим народом чудовищные кровавые расправы. Других забот у этой власти нет. Она не утруждает себя заботами о восстановлении разрушенного немецкими оккупантами городского хозяйства, о неработающих электростанциях, водопроводе, канализации, трамвае. Калифы на час, поставившие своей целью ограбить нашу страну, торопятся содрать в наших музеях, театрах, в квартирах все, вплоть до старого белья и детских игрушек, и сплавить в свой разбойничий притон — отправить в Германию.

До фашистского нашествия в городских школах, техникумах, вузах Курска учились десятки тысяч детей, советских юношей и девушек. Советская власть неустанно заботилась о грамотности населения, о подготовке народных учителей, врачей, специалистов для промышленности и сельского хозяйства, бережно относилась к интеллигенции. Сейчас фашистские варвары закрыли все начальные, средние школы, техникумы и вузы в Курске. Помещения их разрушены. Оборудование классов и лабораторий разграблено, изломано, сожжено.

Гитлеровские выродки хотят закрыть путь нашей молодежи к образованию, носятся с бредовыми планами ликвидации великой созданной нашим народом национальной культуры, его онемечивания.

В Курске зато германским командованием открыты два дома терпимости. Только на это и оказалась способной немецко-фашистская власть.

В Курске, а также в других городах и районах области, захваченных фашистами, вся торговля ликвидирована. Заняв Курск, немецкое командование предложило населению сдать все запасы продовольствия. Это распоряжение, несмотря на угрозы, не было выполнено. Тогда фашисты произвели массовые обыски и забрали у населения начисто муку, крупу, сахар, чай, соль, керосин. Фашистская саранча сожрала все. Когда же голодные люди стали умирать на улицах Курска, власти разрешили населению выезд в села, расположенные на запад и юг от города, но дальше 25 километров. Выезд на север и восток от Курска воспрещен под угрозой расстрела на месте.

А что можно достать на селе?—Ничего! Сначала немецкая армия разорила колхозников, а теперь власти завершают ограбление доведенных до нищеты людей налогами, единовременными и чрезвычайными сборами, реквизициями.

За несдачу зерна, мяса, молока, яиц, денег колхозники обвиняются в саботаже распоряжениям властей, а раз признан саботаж, неповиновение — следует расстрел.

Под угрозой расстрела советские люди насильно сгоняются на фашистскую каторгу. Все население — мужское от 15 до 60 лет, а женское — от 15 до 55 лет — в порядке обязательной трудовой повинности подлежат мобилизации на принудительные работы. Полуголодных, раздетых людей заставляют работать по 14—16 часов в сутки. Все мужское население села Виногробль, Беседенского района, забрано и увезено в неизвестном направлении.

Население выступает с протестом против введения каторжного режима, отказывается выходить на военные работы. В таких случаях власти отдают приказание: согнать народ на городскую площадь, оцепить войсками и на глазах у многих сотен людей публично расстрелять зачинщиков. Разумеется, расстреливают первых попавшихся мужчин и женщин.

В конце февраля в Курске, на городской площади, было в один только день сразу расстреляно 180 советских граждан. В Белгороде долгое время посредине города висели десять повешенных мирных жителей. Кто эти люди? Зверски замученный директор 2-й школы тов. Золотенко, работник городской больницы Неброев, председатель промсоюза Лисицкий и другие представители советской интеллигенции. На днях немцами арестовано в Белгороде 90 человек, из них 60 уже расстреляно. За короткое время в городах и селах Курской области фашисты истребили многие тысячи советских граждан.

Враг рассчитывает запугать наш народ виселицами и расстрелами, заставить его отказаться от родины, от советской власти. Но среди советских людей палачи не находят предателей. Немецко-фашистские оккупанты окружены жгучей ненавистью, презрением советского народа. С каждым днем все выше поднимается волна народного мщения, растет и ширится партизанское движение.

Немецко-фашистские власти в городах создают зверский режим концентрационных лагерей. В городе Обоянь въезд и выезд воспрещены. Как указано в приказе немецкого командования, это мероприятие проводится в связи с активной деятельностью партизан. За нарушение этого тюремного режима, за протест против него мерой наказания объявлен расстрел.

Везде расклеены объявления.

«Ко всему населению!

Каждый, принадлежащий к партизанским отрядам, будет **расстрелян.**

Каждый, оказывающий посредственную или непосредственную помощь партизанам, будет **расстрелян.**

Каждый, кто знает, где находятся партизаны и какая их задача, и сейчас же не заявит германским властям, будет **расстрелян.**

Каждый, способствующий своим доносом захвату партизан, получит награду деньгами, продовольствием, определенное количество земли в собственность».

Предателям обещают за каждого выданного немецким властям партизана 400 марок и надел земли. За поимку командира Кривцовского партизанского отряда и комиссара Обоянского партизанского отряда обещана награда в 4.000 марок.

Советские люди не были и никогда не будут иудами-предателями. На службу к немецко-фашистским палачам идут только такие же подлые мерзавцы, как и они сами. Их единицы. Народ сурово карает предателей.

Советские люди горячо любят свою родину и во имя ее готовы на любые жертвы. Около деревни Пискалово, Беседенского района, сделал вынужденную посадку советский летчик. Семья колхозника Беспяткина накормила летчика, дала ему гражданскую одежду и указала путь к советским войскам. Колхозники хорошо знали, что подвергнутся за это жестокой каре, но они мужественно выполнили долг патриотов. Колхозник Беспяткин, его жена и сын зверски замучены. Родина никогда не забудет их геройского подвига. Она гордится такими славными патриотами. Честь им и слава!

В один из дней в районном центре Глушково немцы захватили партизана тов. Гарпиченко. Верный сын советского народа вел себя мужественно, бесстрашно. Он знал, что боролся за правое дело, за родину, за жизнь и честь советских людей.

Согнанный на площадь народ с лютой ненавистью смотрел на приготовления палачей. В последнюю минуту своей жизни партизан Гарпиченко обратился к народу со словами:

«Дорогие друзья!

Наше последнее к вам слово — поднимайтесь все, как один, на борьбу, продолжайте наше дело, уничтожайте кровавых немецких собак!

Да здравствует и живет наша советская родина!

Смерть немецким палачам! Час грозного возмездия приближается!»

Такова сегодняшняя действительность в городах и селах Курской области, временно захваченных немецко-фашистскими оккупантами. Таков «новый порядок», устанавливаемый немецко-фашистской властью, поддерживаемой кровавым режимом концентрационных лагерей, каторжного труда, виселиц и расстрелов. Но пробьет час освобождения, и палачи-гитлеровцы дорого заплатят за муки и горе, какие они причинили советским людям.

А. ТВАРДОВСКИЙ.

ДОРОГА НА ЗАПАД

Танковому экипажу братьев Пухолевич.

Друзья! Не детьми, а сынами
Зовут нас в отчизне родной.
Дорога лежит перед нами
В три тысячи верст шириной.

Ведет она всех без изъятья
На Запад, в одну сторону,
Где сестры и младшие братья,
Где матери наши в плену;

Где песен давно не поется,
Гармонь не сзывает ребят;
Где все журавли на колодцах —
И те по-иному скрипят.

Где милый родительский угол
Над Бугом иль Верхним Днепром —
Разбит, разорен и поруган
Безумным и подлым врагом.

И слышим мы слухом единым,
Немолчный и внятный без слов,
И зашей родной Украины,
И нашей Смоленщины зов.

— Спешите ночами и днями,
Минута — и та дорога,
Огнем и броней, и штыками
Гоните и бейте врага.

Чтоб вдаль он бежал без оглядки
С великой и гордой земли,
Где яблони нашей посадки
Не первую весну цвели.

Чтоб злыми своими глазами,
В смятенье, н: видел бы враг,
Как корку ее прорезает
Трава молодая в полях;

Как пашни поднимутся снова,
Как вновь заблестит лемеха,
Как пух полетит тополевый
И как отдымится ольха.

Товарищи, вот наша слово.
Она издалека видна.
Пусть гусениц следом кровавым
В полях пролегает она;

Пусть будет жестокой расплата
За горькую муку земли,
За каждого сына и брата
Из нашей могучей семьи;

За каждую душу живую,
Чье тронуто счастье и честь;
За каждую ветку родную,
Не сметную ныне расцвесть.

Юго-Западный фронт.

«ЗЕЛЕНАЯ ПАПКА ГЕРИНГА»

В ноте Народного Комиссара Иностранных Дел тов. В. М. Молотова от 27 апреля 1942 г. «О чудовищных злодеяниях, зверствах и насилиях немецко-фашистских захватчиков в оккупированных советских районах и об ответственности германского правительства и командования за эти преступления» приведены выдержки из секретного документа «рейхсмаршала великогерманской империи» Геринга под названием «Директивы по руководству экономикой во вновь оккупируемых восточных областях (зеленая папка)». Документ этот имеет совершенно исключительное значение для разоблачения подло-грабительского и пиратско-разбойничьего характера войны, затеянной Гитлером и его преступной кликой против Советского Союза. Весь советский народ, весь цивилизованный мир должен знать содержание этого документа, которым гитлеровская клика пригвождается к позорному столбу, как банда бессовестных торговцев смертью, заливающих мир потоками крови и слез ради обогащения немецких банкиров, помещиков и плутократов.

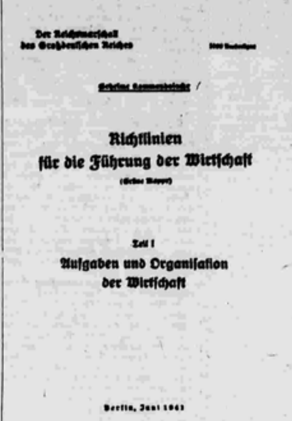

Der Reichsmarschall des Großdeutschen Reiches

Geheime Kommandosache

Richtlinien für die Führung der Wirtschaft

(Grüne Mappe)

Teil I

Aufgaben und Organisation der Wirtschaft

Berlin, Juni 1941

Обложка секретного документа гитлеровского правительства— «Рейхсмаршал великогерманской империи. Директивы по руководству экономикой (зеленая папка). Часть I. Задачи и организация экономики. Берлин, июнь 1941 г.».

Vorbemerkung.

Die wirtschaftlichen Hauptaufgaben.

Страница 3-я «Зеленой папки Геринга» — раздел «Главные экономические задачи».

1. БАНДИТ ГИТЛЕР ПОЙМАН С ПОЛИЧНЫМ

«Зеленая папка Геринга» принадлежит к числу особо секретных документов германского командования. Об этом гласит пометка на титульном листе о том, что «настоящие директивы до икс-дня следует рассматривать, как секретный документ командования (документ государственной важности), а после икс-дня — как предназначенный только для служебного использования». Под термином «икс-день» гитлеровцы подразумевали заранее назначенный ими день нападения на Советский Союз.

Штабы гитлеровских армий, корпусов и дивизий еще в июне 1941 года, в последние дни приготовлений к вторжению в СССР, получили «Зеленую папку Геринга», детально разработанную инструкцию по организации неслыханного и невиданного грабежа, разбоя, разорения и опустошения нашей советской родины, порабощения и истребления советских людей.

Вероломно напав на Советский Союз, Гитлер выступил с чудовищно лживым утверждением, будто он вынужден начать военные действия против СССР, чтобы предупредить нападение СССР на Германию, чтобы устранить якобы нависшую над Европой «советскую угрозу». Эту гнусную провокационную клевету фашистские авантюристы с нечистой совестью с первого дня войны несчетное количество раз повторяют одураченному населению «третьей империи», оболваненным солдатам германской армии, истерзанным и озлобленным народам Европы. На этом подлом измышлении строился гитлеровский план организации «крестового похода против большевизма», который провалился с первых же дней советско-германской войны. Краплёная карта насчет «советской угрозы Европе» появляется на свет божий каждый раз, когда гитлеровским мошенникам приходится признавать сквозь зубы провал очередного плана «решающего удара», отсутствие давно обещанной победы, рост внутренних трудностей Германии, ужасающие потери германских войск. Конечно, эта грубая ложь могла обмануть лишь тех, кто хотел быть обманутым или чей рассудок был помрачен слепым доверием к «фюреру». Известно немало кровожадных, истерических выкриков фюрера современных людоедов насчет завоевания «жизненного пространства» на Востоке. Известно немало фактов, свидетельствующих о том, что гитлеровская Германия заблаговременно с холодным расчетом подготовила свое злодейское нападение на Советский Союз, что она напала на нашу страну коварно, из-за угла, как ночной грабитель, как разбойник с большой дороги. Теперь к этим фактам присоединяется документ неопровержимой доказательной силы.

В «Директивах по руководству экономикой во вновь оккупируемых восточных областях», составленных еще **до начала** советско-германской войны, прямо говорится:

«Получить для Германии как можно больше продовольствия и нефти — такова **главная экономическая цель кампании».**

Вот откровенный язык разбойников с большой дороги! В документе, рассчитанном не на толпу одураченных мещан, а на высшие командные инстанции гитлеровской грабьармии, «фюреры» отбрасывают прочь всю дымовую завесу относительно «защиты Германии» и псевдоидеологическую ширму насчет «борьбы с большевизмом» и переходит на циничный язык профессиональных грабителей.

«Зеленая папка Геринга» по замыслу ее авторов предназначена «для ориентации военного руководства и военно-экономических инстанций об экономических задачах в подлежащих занятию восточных областях». Еще в период действия пакта о ненападении с Советским Союзом изверг Гитлер рассматривал нашу страну в качестве «подлежащих занятию восточных областей»—вот смысл их слов. Можно ли себе представить более наглое применение воровских, грабительских, разбойничьих методов в области международных отношений!

Еще до своего вторжения в СССР гитлеровцы создали разветвленный аппарат грабежа и разбоя в «подлежащих оккупации восточных областях» и разработали систему мер, предусматривающую все подробности разграбления нашей родины, ее порабощения и осквернения. Об этом повествует «Зеленая папка Геринга»:

«Для обеспечения единого руководства экономикой в области военных действий и в административных областях, которые будут созданы позже, рейхсмаршал (т. е. Геринг. — **А. Л.**) организовал Восточный штаб экономического руководства, подчиненный непосредственно ему и возглавляемый представителем рейхсмаршала статс-секретарем Кернер. На время подготовки и проведения военных операций военные интересы представляет начальник ведомства военного хозяйства и вооружений, генерал от инфантерии Томас, являющийся членом Восточного штаба экономического руководства».

Далее следует перечень подчиненных военно-хозяйственных, т. е. по сути дела военно-грабительских инстанций, созданных во всей германской армии. Детально описана структура разветвленной сети военно-грабительских органов, перечислены функции каждого из них. Широковещательный план экономической эксплоатации, составленный тупоголовыми гитлеровскими генералами в их хозяйственных штабах, потерпел такое же жалкое и позорное фиаско, как и общеполитические планы «молниеносной войны». Но это произошло уж, как известно, по обстоятельствам, от гитлеровцев отнюдь не зависящим.

Установлено перед лицом всего мира, что «этот злодейский план всеобщего ограбления нашей страны свидетельствует о том, как гитлеровская Германия готовилась к своему разбойничьему походу против СССР еще до вторжения на нашу территорию». (Из ноты тов. В. М. Молотова от 27 апреля 1942 г.). Перед всем миром Гитлер разоблачен, как подлый, трусливый лгунишка, как преступный поджигатель войны, как кровавый авантюрист, отравляющий атмосферу отношений между народами миазмами самой отвратительной провокации. Шулеры из игорного дома «Гитлер и К°» пойманы с поличным, тщательно запрятанная в рукав карта предательски вылезла наружу!

2. ПРОГРАММА ОРГАНИЗОВАННОГО ГРАБЕЖА

«Зеленая папка Геринга» содержит в себе прежде всего детально разработанную программу организованного разграбления «подлежащих оккупации восточных областей». Основная установка по части разграбления нашей родины гласит:

«Согласно приказам фюрера необходимо принять все меры к немедленному и полному использованию оккупированных областей в интересах Германии. Все мероприятия, которые могли бы воспрепятствовать достижению этой цели, должны быть отложены или вовсе оставлены».

В переводе на обыкновенный человеческий язык это означает: все богатства оккупированных областей, все имущество, вся жизнь их населения должны быть целиком и полностью поставлены на службу нуждам гитлеровской Германии, и в первую очередь ее военной машины. Все, что нельзя приспособить к обслуживанию германской армии, должно быть беспощадно отброшено, обречено на гибель. Дальнейшее содержание «Директив» конкретизирует эту установку:

«Использование подлежащих оккупации областей должно проводиться, в первую очередь, в области продовольственного и нефтяного хозяйства... Наряду с этим германской промышленности должны быть даны и прочие сырьевые продукты из оккупированных областей... Что касается рода и объема промышленного производства оккупированных областей, которое надлежит сохранить, восстановить или организовать вновь, это следует также определить в самую первую очередь в соответствии с требованиями, которые ставит использование сельского хозяйства и нефтяной промышленности для германской военной экономики».

Итак, задача ясна: весь хлеб, все продовольствие вообще, вся нефть — для Германии, для «германской военной экономики». «Наряду с этим» загребущие руки гитлеровских империалистических разбойников не должны упускать и всяких других материальных ценностей, особенно сырья, для германской промышленности. В разделе «Директив», озаглавленном «Регулирование потребления», сказано весьма недвусмысленно:

«Все нужные нам сырьевые товары, полуфабрикаты и готовую продукцию следует изымать из торговли путем приказов, реквизиций и конфискаций».

Таким образом, «Директивы» гангстера Геринга и его штаба, разработанные на основе указаний «фюрера», содержат программу организованного разграбления советской страны. Та же установка с циничной откровенностью повторяется в многочисленных приказах и документах германского командования, изданных уже в ходе войны.

Общеизвестно, что гитлеровские разбойники ставят своей целью восстановление в нашей стране помещичье-капиталистической эксплоатации, притом в ее наиболее зверских, оголтелых и неприкрытых формах. Они хотят сделать свободных советских граждан бесправными и бессловесными рабами немецких помещиков и капиталистов. Но как это сделать, чтобы вместе с тем не лишиться потока хлеба и нефти для нужд германской армии? Решение задачи гитлеровцы ищут на привычном для них пути провокации и грубого обмана.

В инструкции по грабежу советской страны приводится несколько цифровых справок, характеризующих высокую степень механизации сельскохозяйственных работ в СССР: число лошадей, число МТС, средний размер МТС, количество тракторов и комбайнов, потребление горючего и т. д. Отсюда следует вывод:

«...за исключением окраинных областей, крупные сельскохозяйственные предприятия должны быть сохранены».

Гитлеровские бандиты рассчитывали превратить совхозы и колхозы в крупные сельскохозяйственные предприятия, которые сразу же после оккупации поступают в полновластное распоряжение германских военных властей, а затем передаются в собственность немецким помещикам и кулакам. Колхозники же вначале становятся крепостными на службе оккупационных властей, а затем — немецких помещиков и кулаков. Известно, что из этого глупого расчета ничего не вышло и не выйдет никогда!

Еще проще гитлеровцы рассчитывали решить задачи снабжения нефтью:

«Для проведения мероприятий, касающихся нефтяных районов, особенно Кавказа, будет организовано **континентальное нефтяное акционерное общество».**

Еще одно «общество» в длинном списке всевозможных «обществ», захваченных вором Герингом и его грабительским «концерном»! Проще пареной репы!

Гитлеровцы явно забыли мудрую французскую поговорку: чтобы сделать рагу из зайца, надо прежде всего иметь зайца. Прошло десять месяцев войны, а немецко-фашистские полонщики не видят Кавказа, как своих ушей.

3. ПЛАН РАЗОРЕНИЯ И ОПУСТОШЕНИЯ СОВЕТСКОЙ СТРАНЫ

Гитлеровцы еще до войны с хладнокровием профессиональных мародеров-стервятников решили обречь «подлежащие оккупации восточные области» на беспощадное разорение и опустошение. Об этом весьма недвусмысленно говорится в «Зеленой папке Геринга».

Уже во вводной части, посвященной определению «главных экономических задач», разъясняется, что «задачи, не согласующиеся с основной целевой установкой (т. е. выкачкой хлеба и нефти.— **А. Л.**) или мешающие выдержать ее, должны быть оставлены». Далее это положение разъясняется следующим образом:

«Совершенно неуместно мнение о том, что оккупированные области должны быть возможно скорее приведены в порядок, а экономика их — восстановлена. Напротив, отношение к отдельным частям страны должно быть чрезвычайно разнородным. Восстановление порядка должно проводиться только в тех областях, в которых мы можем добыть значительные резервы сельскохозяйственных продуктов и нефти. А в остальных частях страны, которые не могут прокормить сами себя, т. е. в Средней и Северной России, экономическая деятельность должна ограничиваться использованием обнаруженных запасов».

На фашистском языке «использование обнаруженных запасов» означает разграбление всего, что попадется под руку.

Чем дальше перелистываешь «Зеленую папку Геринга», тем отчетливее выступает чудовищный план, который наметили фашистско-немецкие прохвосты для «Средней и Северной России». Указывая, что «имеющиеся в южных областях излишки и запасы зерновых должны быть сохранены всеми средствами», инструкция по грабежу тут же добавляет: «Решительно препятствовать утечке (хлеба.— **А. Л.**) в области Средней и Северной России, нищенские в сельскохозяйственном отношении, если это не вызывается нуждами снабжения армии».

Иными словами, «области Средней и Северной России» должны быть обречены на голод — без притока хлеба и других продовольственных продуктов извне. Расстрел на месте за всякую попытку провезти горсть зерна в «области Средней и Северной России» — вот что скрывается за внешне благопристойной формулировкой о том, чтобы «решительно препятствовать утечке».

Еще до начала войны гитлеровцы хладнокровно решили обречь индустриальные «области Средней и Северной России» не только на муки голода, но и на полное разрушение производительных сил. «Директивы» воровского штаба Геринга требуют безапелляционно: все сырье—в Германию или на нужды германской армии. А это означает — уничтожение промышленности в захваченных областях, кроме тех отраслей, которые совершенно необходимы для поддержания зернового и нефтяного хозяйства.

«Сырье, особенно важное для германского производства, — говорится в «Зеленой папке Геринга»,— указанное в специальном списке, используется только в тех случаях, когда это оправдывается нашей особой заинтересованностью.

В сомнительных случаях, в особенности в части промышленности, производящей предметы потребления, производство следует вначале ограничить до минимума, позволяющего сохранить оборудование в состоянии готовности (для того, чтобы в подходящий момент вывезти это оборудование в Германию.— **А. Л.**) и удержать минимальные кадры рабочей силы (с той же целью.— **А. Л.**). Текстильное сырье и кожа должны служить для изготовления предметов, которые позже могут быть использованы для удовлетворения потребностей германских войск на фронте».

В этих закругленных канцелярских фразах содержится дьявольский план полного уничтожения нашей промышленности, созданной самоотверженным трудом советского народа. Закрытие предприятий и голод должны, по плану гитлеровцев, привести к появлению, а затем и росту безработицы, к физическому истреблению рабочего класса, к тому, что он рассосется по деревням:

«В потребляющих областях Северной и Средней России следует рассчитывать на сокращение промышленного производства вследствие переселения рабочих в сельские местности».

Голод погонит рабочих в деревню, а вследствие этого закроют предприятия — такова перспектива, которую рисовали гитлеровские бандиты еще до войны. Впрочем, тут же они дополняют ее другим штрихом:

«Безработные промышленных городов, не переселяющиеся в села, должны быть возможно быстрее, через специально для этой цели созданную организацию, использованы для восстановления и улучшения транспорта на важных для немецкой военной экономики путях сообщения или заняты другой подобной, служащей немецким интересам, деятельностью».

Итак, голод, остановка и разрушение предприятий, безработица, бегство в деревню, мобилизация на принудительные работы «через специально для этой цели созданную организацию» для службы «немецким интересам» — вот участь, еще до войны предуготованная немецко-фашистскими извергами «областям Средней и Северной России». В разделе «Зеленой папки Геринга», озаглавленном «Отношение к населению по территориальным признакам», мы читаем следующие зловещие строки:

«Особые условия в великорусском Ленинграде, городе, весьма зависимом в продовольственном отношении, требуют особых мероприятий, которые будут предприняты своевременно».

И далее такое же недвусмысленное заявление по поводу Москвы:

«Московская и восточные области, населенные великоруссами, составляют в смысле отношения к населению такую же трудную проблему, как Ленинградская область, особенно вследствие того, что многомиллионный город требует больших продовольственных дотаций. На основе опыта первых недель войны будут даны указания в отношении подлежащих проведению мероприятий».

Самовлюбленные гитлеровские дурачки рассчитывали, что «на основе опыта первых недель войны» им придется решать такие «трудные проблемы», как проблему разрушения и уничтожения Москвы и Ленинграда. Ход войны, как известно, внес в этот расчет весьма существенные поправки: немцам пришлось решать «трудные проблемы» несколько иного рода после разгрома и гибели их лучших дивизий под Москвой и Ленинградом.

Многочисленные кровожадные приказы, изданные гитлеровскими высшими военачальниками уже во время войны, в особенности после начала крупных поражений гитлеровской грабьармии на советско-германском фронте, являются не чем иным, как конкретизацией и дальнейшим «усовершенствованием» директив, содержащихся уже в «Зеленой папке Геринга».

(Окончание следует)

А. ЛЕОНТЬЕВ.

78. От Советского Информбюро. Утреннее сообщение 30 мая // Газета «Правда». – 31 мая 1942 г. – № 151 (8922). – С. 1

Пролетарии всех стран, соединяйтесь!

Всесоюзная Коммунистическая Партия (больш.).

ПРАВДА

Орган Центрального Комитета и МК ВКП(б).

№ 151 (8922) Воскресенье, 31 мая 1942 г. Цена 15 коп.

Товарищи колхозники и колхозницы, работники совхозов и МТС! Выходите на Всесоюзное социалистическое соревнование за высокий военный урожай! Быстро и хорошо завершим весенний сев! Образцово проведем все сельскохозяйственные работы!

БЛАГОРОДНАЯ ЗАДАЧА СОВЕТСКОЙ ШКОЛЫ

ОТ СОВЕТСКОГО ИНФОРМБЮРО

УТРЕННЕЕ СООБЩЕНИЕ 30 МАЯ

В течение ночи на 30 мая на Изюм-Барвенковском направлении наши войска вели оборонительные бои с танками и пехотой противника.

На других участках фронта существенных изменений не произошло.

* * *

На одном из участков Юго-Западного фронта наша часть в бою уничтожила 27 немецких танков и до 3 рот пехоты противника.

* * *

Наши части, действующие на одном из участков Ленинградского фронта, уничтожили 400 вражеских солдат и офицеров, несколько орудий и станковых пулеметов, разрушили ряд ДЗОТ'ов и землянок с находившимися в них гитлеровцами.

* * *

Танкисты энского батальона (Северо-Западный фронт) в течение мая уничтожили 16 немецких орудий, 17 минометов, 32 пулемета, 10 автомашин, штабной автобус, разрушили 67 ДЗОТ'ов. В результате боевых действий танкистов противник потерял убитыми более 300 солдат и офицеров.

* * *

Разведчики под командованием тов. Хлебникова в тылу врага устроили засаду. Заметив двух немецких мотоциклистов, наши бойцы уничтожили их. Вскоре на дороге показалось 40 немецких солдат. Когда гитлеровцы столпились около убитых, разведчики открыли огонь из автоматов. Только нескольким оккупантам удалось бежать, все остальные были убиты.

* * *

Разведка партизанских отрядов товарищей В. и С., действующих в немецком тылу в одном из районов Смоленской области, сообщила, что по шоссе движутся 8 немецких танков и несколько автомашин с пехотой. Замаскировавшись на деревьях у дороги, партизаны стали ждать. Когда вражеская колонна подошла к засаде, партизаны забросали ее гранатами. Семь танков, автомашины и тягач загорелись и были уничтожены. Немцы потеряли убитыми несколько десятков солдат и офицеров. В тот же день партизаны организовали засаду на проселочной дороге. В короткой стычке они уничтожили 80 гитлеровцев и захватили 3 миномета, 8 пулеметов, много винтовок, патронов и другое военное имущество.

* * *

Пленный обер-ефрейтор Рудольф Розенбек рассказал: «Наша дивизия понесла большие потери. Лучшие солдаты уже убиты или стали калеками. На смену им прислали необученных, необученных резервистов. Они пробыли на фронте всего два месяца и уже рвутся домой. Унтер-офицер Кастнер, ефрейтор Борланг, солдат Мих из второго эскадрона прострелили себе руки, чтобы таким образом избавиться от фронта. Из первого эскадрона недавно дезертировали два солдата. Многие солдаты уже не верят в победу. Они говорят, что Германия рано или поздно потерпит поражение».

* * *

Ниже публикуются выдержки из письма немецкого унтер-офицера Фидлера к Фрицу Круглеру: «...Уже 14 дней я нахожусь на Восточном фронте, на передовых позициях, в аду. Мы несем очень большие потери... Меня, как добровольца, здесь все высмеивают и считают глупым карьеристом. Я теперь сожалею, что пошел добровольцем, и хочу убежать отсюда прочь. Походатайствуйте, чтобы меня вернули на родину. То, что я пережил, трудно описать. Дорогой ценой приходится расплачиваться за свое легкомыслие. Я уже достаточно выстрадался и больше не могу переносить издевательства и насмешек солдат. Я решил покинуть ряды штурмовых отрядов, но об этом никому ни слова...»

* * *

Чудовищные злодеяния совершили гитлеровцы в селении Щеткино, Смоленской области. Отступая под ударами советских войск, немцы забросали ручными гранатами дома, где находились мирные жители. Только в доме гр. Котович Ф. было убито 29 женщин и детей. Немецкие изверги замучили и убили свыше 100 жителей селения Щеткино.

* * *

Немецкие власти создали ряд специальных лагерей для солдат — инвалидов войны. Инвалиды полностью изолированы от внешнего мира. Им запрещены свидания с родственниками и всякая переписка. Лагери охраняются эсэсовскими отрядами. Смертность в этих лагерях достигает колоссальных размеров. В лагере, расположенном около Данцига, умерло за последние два месяца свыше тысячи человек. В лагере, находящемся в Дижоне (Франция), ежедневно хоронят десятки человек. Как сообщают, гитлеровцы создали такие невыносимые условия для солдат — инвалидов войны, чтобы избавиться от излишней обузы.

ВЕЧЕРНЕЕ СООБЩЕНИЕ 30 МАЯ

В течение 30 мая на Изюм-Барвенковском направлении наши войска продолжали отражать атаки танков и пехоты противника.

На остальных участках фронта ничего существенного не произошло.

За 28 мая уничтожено не 53 немецких самолета, как об этом сообщалось ранее...

О БОЯХ НА ХАРЬКОВСКОМ НАПРАВЛЕНИИ

Передовые заводы самолетостроения

Кемеровский азотно-туковый завод досрочно выполнил план

Передовики в соревновании химиков

Колхозы и МТС вступают во Всесоюзное социалистическое соревнование

СЕМИПАЛАТИНСКАЯ ОБЛАСТЬ ВЫПОЛНИЛА ПЛАН СЕВА КОЛОСОВЫХ

Обращение ученых к пионерам и школьникам Советского Союза

ГОРОДСКОЕ СОВЕЩАНИЕ ПРОПАГАНДИСТСКОГО АКТИВА ЛЕНИНГРАДА

О присвоении воинских званий высшему начальствующему составу Красной Армии

ПОСТАНОВЛЕНИЕ СОВЕТА НАРОДНЫХ КОМИССАРОВ СССР

Поступление средств по Военному займу

КОЛХОЗЫ ЧУВАШИИ ДОСРОЧНО ВЫПОЛНЯЮТ ПЛАН ХЛЕБОПОСТАВОК

79. Новые следы немецких зверств // Газета «Правда». – 2 июня 1942 г. – № 153 (8924). – С. 3

«ЧЕМ ТЫ ФРОНТУ ПОМОГЛА?»

«Чем ты помогаешь фронту?» Плакат художника В. Корецкого.

«Спасибо, сестрица!» Рисунок художника Н. Жукова.

Сестры, Нина, Валя, Ната,
За отца, за друга, брата,
За подбитого орла,
Сердцем раненым страдая,
Спросит пусть себя любая:
— Чем я фронту помогла? —

Вас — отважных, стойких, честных,
Чьи глаза огнем горят,—
Ждет для подвигов совместных
Сандружинниц краснокрестных
Героический отряд!

Демьян БЕДНЫЙ.

НА ФРОНТАХ ОТЕЧЕСТВЕННОЙ ВОЙНЫ

Героическая шестерка летчиков-истребителей

ЛЕНИНГРАД, 1 июня. (Корр. «Правды»). Шесть истребителей вылетели на разведку. Самолеты вели старшие лейтенанты Обиралов и Татарчук, младшие лейтенанты Бреатушев, Горбачев, Устинов и сержант Котельников.

Во время выполнения боевого задания наши летчики встретили группу вражеских бомбардировщиков и истребителей. Несмотря на большой численный перевес врага, сталинские соколы решительно устремились в атаку. В первом бою они сбили три вражеских самолета и внесли смятение в боевые порядки фашистских летчиков.

Молодой пилот Котельников, несмотря на то, что это был один из его первых боевых вылетов, проявил большую выдержку. Будучи трижды раненым, он продолжал бой, зажег «Юнкерс-88» и преследовал его до тех пор, пока не вогнал в землю. Ослабевший от потери крови, Котельников все же сумел привести самолет на аэродром и совершить посадку.

Героическая шестерка в полном составе вернулась на родной аэродром.

Военный Совет Ленинградского фронта наградил участников этого исключительного воздушного сражения орденами. Орденом Ленина награждены старшие лейтенанты Обиралов и Татарчук; орденом Красного Знамени — младшие лейтенанты Бреатушев, Горбачев, Устинов и сержант Котельников.

Н. ВОРОНОВ.

Новые следы немецких зверств

КАЛИНИН, 1 июня. (Корр. «Правды»). Линия фронта далеко отодвинулась от Калинина, но до сих пор то тут, то там обнаруживаются следы чудовищных зверств гитлеровских разбойников над мирным населением. На-днях на территории Пролетарского района обнаружены в трех ямах 67 трупов замученных женщин, стариков и детей города.

Следы пыток ярко документов говорят о кровавой расправе фашистов над мирным населением в дни оккупации города. У всех 67 трупов раздроблены головы, размозжены лица и выбиты зубы. У 42 руки связаны электропроводами и веревками, на шеях затянуты петли.

По найденным документам удалось опознать 16 человек. Среди них—пенсионер Шагалин, работница «Электросбыта» Гузенко, рабочий ткацкой фабрики «Пролетарка» Медведев. В числе зверски замученных—два брата Александровы—Виталий 16 лет и Сергей 14 лет. Очевидцы расправы с подростками Александровыми рассказывают следующее:

Когда немцы оккупировали Калинин, они издали приказ, по которому населению запрещалось выходить из домов раньше 8 часов утра. Промерзшие и изголодавшиеся Виталий и Сергей отправились на поиски пищи и вышли на улицу на десять минут раньше установленного фашистами времени. За это они были замучены.

ДВА «МЕССЕРШМИТТА» ПРИЗЕМЛИЛИСЬ В РАСПОЛОЖЕНИИ СОВЕТСКИХ ВОЙСК

ЮГО-ЗАПАДНЫЙ ФРОНТ, 1 июня. (Спец. воен. корр. «Правды»). Фашистская авиация все больше пополняется молодыми, неопытными летчиками. 30 мая два таких летчика, удирая со своего аэродрома от наших бомбардировщиков, полетели, куда глаза глядят, и приземлились в расположении наших частей. Летчики взяты в плен, вполне исправные «Мессершмитты-109» стали нашими трофеями.

Г. ГРИГОРЕНКО.

ИСХАКОВ И ЕГО ДРУЗЬЯ

(От специального военного корреспондента «Правды»)

Он лежал на дне узкой лощины, зарывшись в снег. По обе стороны лощины сторожами стояли две высотки. На левой—засели немцы, за правой—были свои. Надо было идти к своим. Но он не мог этого сделать по двум причинам. Во-первых, он был ранен и едва мог двигаться; во-вторых, немецкие пулеметчики и засевшие на скатах высоты автоматчики не давали возможности не только пробраться к своим, но даже пошевельнуться. Едва Исхаков подымал голову, как начинал строчить пулемет и следом за ним—автоматы. Пули вызжигали в снегу длинные узкие желобки. Исхаков ронял голову в снег, усталую, едва ворочавшуюся, обессилевшую голову.

Вначале он сделал несколько попыток перевязать раны. Он осторожно перевернулся на бок и начал подтягивать к груди ноги. Тотчас зловеще засвистели пули. Одна задела полушубок на локте. Исхаков перестал шевелиться. Все равно это бесполезно, да и сил становилось все меньше и меньше.

Исхаков смотрел туда, где из-под снега вставала бурая вершина невысокой скалы. За ней были свои. Из-за нее время от времени выглядывала голова в серой ушанке и кричала: «Держись, Исхаков, выручим!».

Исхаков держался. Держался уже четыре дня. И все эти четыре дня не прекращались попытки вырвать его из этой смертоносной лощины. Это казалось невозможным. Едва кто-нибудь из бойцов показывался из-за гребня скалы, как автоматчики и пулеметчики открывали бешеный огонь, не давая возможности подобраться к лежащему внизу Исхакову. Несмотря на смертельную опасность, попытки следовали одна за другой. Приказов по этому поводу никаких не требовалось. Люди шли на самопожертвование добровольно. Больше того, они горячо оспаривали честь отдать жизнь за товарища. А это делалось с той высокой простотой, какая отличает благородного русского воина.

Первым среди этих героев был санитар Смирнов. Он никому не хотел уступить своей очереди. Он упрямо твердил, что это—его долг и вообще нечего вмешиваться в его дела. Он подполз к скале, выбрался на ее вершину, приветственно и ободряюще махнул рукой лежащему внизу Исхакову и упал мертвым на обледеневший камень. Его оттащили назад, и вперед пополз боец Бушков. Ему удалось пробраться дальше, но и его подсекла злая, горячая пуля. Третьим вызвался итти на скалу боец Семихин. Он остался жив, но добраться до Исхакова не смог.

Видя, что прямым путем через скалу Исхакова не вызволить, бойцы стали рыть обходную траншею. Это была длинная снеговая траншея. Она огибала скалу, входила снова в лощину и шла к тому месту, где лежал раненый. По мере того, как узкий снежный ход приближался к Исхакову, работали всё с большим и большим ожесточением. И, когда казалось, что цель уже достигнута, когда оставалось до Исхакова не больше семи метров, траншея привела к каменному тупику. Пробовали рыть вправо и влево — все было напрасно. Всюду был камень, сплошная огромная серая глыба. Исхаков был теперь совсем близко, но оставался столь же недосягаемым, как прежде. На каждый сантиметр из остававшихся до него семи метров сыпались десятки пуль.

Несмотря на это, тотчас нашлись охотники проползти эти проклятые семь метров и вынести своего помкомвзвода. Бойцы Хохлов и Яковлев один за другим сползли из траншеи, но оба были ранены. Их втащили в траншею и стали придумывать, что бы еще можно было сделать для Исхакова. Кто-то приволок веревку, кто-то притащил кусок крепкого телефонного кабеля. Концы закинули Исхакову, ему кричали: «Хватайся, обвяжись, мы тебя вытянем». Но обессиленный Исхаков уже не мог сделать ни того, ни другого.

Так прошло четыре дня и занимался пятый. Он был мутен и пасмурен. Мутная пелена благоприятствовала смельчакам, и младший сержант Петрункин решил сделать еще одну попытку. Он быстро пробежал по траншее и выбрался на скалу. Товарищи затаив дыхание, следили за ним. Он полз, припав к земле, как бы впечатываясь, вдавливаясь в нее. Он полз все вперед и вперед и был невредим.

Петрункин добрался до Исхакова. Все видали, как он добрался до него — первый из семи, пытавшихся это сделать. Потом он полз обратно. Он не тратил времени на то, чтобы поворачиваться; очутившись голова в голову с Исхаковым, он протянул к нему руки, схватил за плечи и задом по своему следу пополз обратно. Это было трудно, очень трудно. Исхаков был безжизненно тяжел. Петрункин, багровея от натуги, медленно тянул его за собой.

Когда оба они свалились в траншею, Исхакова схватили десятки рук. Его быстро понесли по траншее, обогнули скалу, бегом пустились к стоявшей под высоткой палатке. Ему растирали ноги, руки, его переодевали, влили в рот несколько капель водки, дали горячего чаю, перевязали ему раны. Кто-то позвал к нему приглушенно тихим голосом: «Сафар, слышь, Сафар, друг». Кто-то позвал его с безграничным уважением по имени и отчеству: «Сафар Газеевич».

— Ну-ну, пошли, пошли,— сказал ласково ротный командир Материкин.— Умучите человека.

Но его не умучили. Он ожил. Омертвевшее, остывшее лицо оживилось. Гримаса страдания спадала с него, таяла, как ледяная корка. Он возвращался к жизни. Ранение, потерянная кровь, четыре дня голодовки, четыре дня неподвижного лежания в снегу не сломили этого богатыря. Уголки его губ тронула тень улыбки. Он закрыл глаза и уснул.

Его положили на маленькую лодочку с двумя железными полозьями, укутали меховым одеялом. Санитар взял на плечо ременную лямку, и лодочка поплыла по рыхлому снегу к санчасти.

И. БРАЖНИН.

Карельский фронт.

ПОДВИГ НЕИЗВЕСТНОГО ПАТРИОТА

СЕВЕРО-ЗАПАДНЫЙ ФРОНТ, 1 июня. (Спец. корр. ТАСС). Стояла дождливая весенняя ночь, когда на деревню, занятую немцами, неожиданно налетел прославившийся смелыми нападениями на врага партизанский отряд товарища В. Завязалась жаркая перестрелка. Убегая, немцы оставляли убитых, раненых, оружие.

Неожиданно путь партизанам преградил сильный огонь немецкого пулемета. Было сражено несколько партизан. Три опытных бойца пошли в обход. Они приблизились к дому, откуда строчил германский пулемет, но там все затихло. Оказалось, что немцы, воспользовавшись темнотой, перетащили пулемет в соседнюю избу. Трое партизан увидели вытаскивающего из огня человека. Раздался хриплый старческий голос:

— Товарищи, немцы здесь, бейте их! Партизаны крикнули старику:

— Выходи скорее!

В избе грянули три выстрела. Старик был убит немцами. В этот же момент в дом полетели гранаты. Пулемет был разбит, два немецких офицера и три солдата, засевшие в избе, уничтожены. Партизанский отряд продвинулся вперед и полностью очистил деревню от карателей.

Кто же был этот человек, который пожертвовал своей жизнью, чтобы помочь партизанам? Никто из жителей деревни не знал его. Говорили, что он пришел из соседней деревни.

Неизвестный русский патриот, совершивший героический подвиг, был похоронен с воинскими почестями.

И. ДЕНИСОВ.

ОТ СОВЕТСКОГО ИНФОРМБЮРО

УТРЕННЕЕ СООБЩЕНИЕ 1 ИЮНЯ

В течение ночи на 1 июня на фронте существенных изменений не произошло.

* * *

Бойцы нашей части, действующей на одном из участков Юго-Западного фронта, в бою с противником уничтожили 3 немецких танка, 2 орудия и 5 минометов. Гитлеровцы потеряли убитыми до 300 солдат и офицеров. Захвачены трофеи и пленные.

* * *

Часть под командованием тов. Серебрякова (Калининский фронт) отразила атаку немецкой пехоты, пытавшейся захватить наш оборонительный пункт. Немцы оставили на поле боя более 200 трупов. Подбито 2 вражеских танка. Нашими бойцами захвачено 14 пулеметов, винтовки и автоматическая пушка.

* * *

N-ский артиллерийский полк, действующий на одном из участков Калининского фронта, за шесть месяцев боевых действий уничтожил 15 немецких танков, 59 орудий, 18 минометных и 7 артиллерийских батарей, разрушил 166 ДЗОТ'ов и блиндажей, поджег 5 складов с боеприпасами и подавил огонь 172 пулеметных точек. Артиллеристы истребили за это время более 3 тысяч солдат и офицеров противника.

* * *

На одном из участков Западного фронта огнем нашей артиллерии разрушено 2 немецких ДЗОТ'а и 5 блиндажей, уничтожено 2 орудия и обоз противника с боеприпасами. Зенитной артиллерией сбит немецкий бомбардировщик «Юнкерс-88».

* * *

Пленный солдат 1 роты 500 немецкого штрафного батальона Иоганн Биттерман рассказал: «Наш батальон несколько раз получал крупные пополнения. Накануне прибытия последнего пополнения в батальоне оставалось только три роты, по 40—50 человек в каждой. Батальон получает пополнение из концентрационных лагерей, которых, как известно, в Германии очень много. В лагере, в котором я находился, насчитывалось до 2 тысяч заключенных солдат и офицеров. Большинство из них было осуждено за побеги из армии и за проявление трусости в бою. На-днях батальон снова понес большие потери. Только первая рота оставила на поле боя свыше 50 убитых солдат и офицеров, в том числе командира роты лейтенанта Брауса».

* * *

Пленный солдат 499 полка 268 немецкой пехотной дивизии В. Апмауэр рассказал: «На фронт я прибыл из Сербии. Там партизаны совершают очень смелые и дерзкие налеты на наши части. Перед нашим от'ездом недалеко от лагеря группа партизан напала на отряд немецких полицейских. Сербы подкараулили полицейских, окружили их и многих перебили. Как только была послана рота солдат, партизаны бесследно исчезли».

* * *

Отступая под ударами наших частей из села Терновое, гитлеровцы расстреляли 65 тяжело раненых немецких солдат, находившихся в сельской больнице. Медицинским освидетельствованием и показаниями очевидцев установлено, что немцы и ранее убивали своих тяжело раненых солдат. Так, Нестренко И. Д., работавшая санитаркой в немецком лазарете, заявила: «Я часто замечала, что раненые солдаты неожиданно исчезали. Однажды раненый, у которого снарядом оторвало ступню, попросил принести воды. Самочувствие у него было неплохое. Когда я вернулась с водой, меня в палату не пустили. Через пол-часа я увидела, как этого солдата, уже мертвого, выносили в подвал. Таких случаев было довольно много».

* * *

Получено новое сообщение о боевых действиях польского партизанского отряда, руководимого Казимиром Сокалинским. Польские патриоты недавно совершили нападение на мастерские по ремонту танков, расположенные около одного крупного польского города. Партизаны перебили охрану, сожгли мастерские и уничтожили 7 ремонтировавшихся немецких танков. Партизаны обстреляли зажигательными пулями немецкий эшелон с боеприпасами, направлявшийся на Восток. Происшедшим взрывом уничтожено 8 вагонов.

ВЕЧЕРНЕЕ СООБЩЕНИЕ 1 ИЮНЯ

В течение 1 июня на фронте ничего существенного не произошло.

За истекшую неделю с 24 по 30 мая уничтожено 432 немецких самолета. Наши потери за это же время—134 самолета.

* * *

За 31 мая частями нашей авиации на разных участках фронта уничтожено или повреждено 33 немецких танка, 2 бронемашины, 160 автомашин с войсками и грузами, автоцистерна с горючим, 3 бензозаправщика, 145 повозок с боеприпасами, 10 орудий, 13 пулеметов, разрушены два железнодорожных эшелона, взорван склад с боеприпасами, потоплены 4 сторожевых корабля, рассеяно и частью уничтожено до четырех рот пехоты противника.

* * *

Наши части, действующие на отдельных участках Ленинградского фронта, за два дня боевых действий уничтожили до 500 солдат и офицеров противника. Огнем артиллерии и действиями разведывательных групп разрушено 7 блиндажей и несколько пулеметных точек противника. Уничтожен немецкий обоз с боеприпасами.

* * *

Кавалерийские разведывательные отряды т.т. Инаури и Перекрестова (Южный фронт) внезапным ударом вклинились в расположение вражеской обороны. В течение дня немцы, пытаясь восстановить положение, предприняли несколько контратак, но успеха не имели. Закрепившись на занятом рубеже и отбивая контратаки, наши кавалеристы уничтожили свыше 200 гитлеровцев. На другом участке танки капитана Грязнова, лейтенанта Шкыталь и техника-лейтенанта Соколова уничтожили несколько орудий, танк и свыше 100 немецких автоматчиков.

* * *

На одном из участков Калининского фронта немецкая пехота при поддержке танков несколько раз пыталась занять оборонительные позиции одной нашей стрелковой части и форсировать реку. Наши бойцы в упорных боях истребили на этом участке до 700 солдат и офицеров противника.

* * *

Взвод наших разведчиков под командованием лейтенанта Синкина внезапным налетом выбил немцев из населенного пункта К. Гитлеровцы потеряли убитыми и ранеными 60 солдат и офицеров.

* * *

Ниже публикуются выдержки из записной книжки убитого немецкого солдата Алоиза Вебера: «Мобилизация свалилась на нас, как снег на голову. Все время твердили, что ни иностранцы, ни тем более пленные не смогут заменить высококвалифицированных немецких рабочих. Нас заставляли работать сверх всяких сил... И теперь за все это послали на фронт. Весь курс военных наук мы прошли за 17 дней. На фронт ехали с таким настроением, какое бывает на похоронах. Многие солдаты почти всю дорогу молчали...

Вчера рота получила приказ занять деревню. Мы передвигались по открытой местности. Русские подпустили нас совсем близко. Казалось, что удача обеспечена. Кончилось же все это очень печально. Убегая, я видел кучи трупов и слышал душераздирающие крики раненых. Они умоляли взять их с собой, но нам было не до них. Пауль исчез. Его считают пропавшим без вести. Я думаю, что он в плену. Рихтер убит. Необученных и беспомощных резервистов гонят в самые опасные места, и они гибнут, как бараны. Нас гонят под огонь русских, прямо на верную смерть...».

* * *

В Словакию возвратились с советско-германского фронта жалкие остатки словацкой дивизии. В первых же боях эта дивизия была разгромлена. Многие словаки добровольно сдались в плен. Уцелело лишь немногим более тысячи солдат, многие из которых больны или ранены.

* * *

Продовольственная катастрофа, нависшая над Германией, еще более усилила разброд в правящей гитлеровской верхушке. На-днях отстранен от должности и, как сообщают, посажен в тюрьму министр продовольствия и земледелия Дарре. Причиной смещения Дарре явились его разногласия с Гитлером. Дарре потребовал уменьшить на 50 процентов нынешние нормы выдачи продовольственных продуктов. Он утверждал, что в противном случае Германию зимой захлестнет голод и она неизбежно потерпит крах независимо от положения дел на фронте. Видимо, плохи дела гитлеровской правящей клики, если приходится сажать в тюрьму одного из министров. Сомнительно только, чтобы подобные меры улучшили продовольственное положение Германии.

В июне умножим достигнутые в мае результаты

САМОЛЕТЫ. ВЫШЕ СУТОЧНОГО ГРАФИКА

Завод авиапромышленности, где директором тов. Дикарев, выполняет свое обязательство в соревновании. План выпуска продукции заводом перевыполнен. Ежедневно сдается продукция сверх суточного графика.

В мае на заводе установили новые нормы. Сейчас многие стахановцы уже намного их перекрывают. В цехе, где начальником т. Федоров, среднее выполнение новых норм за последние дни равняется 119 проц., в цехе, где начальником т. Луковников,— 102 проц.

ЧЕРНЫЕ МЕТАЛЛЫ. ВЫПЛАВКА ЧУГУНА И СТАЛИ УВЕЛИЧИЛАСЬ

Социалистическое соревнование доменщиков дало в мае ощутимые результаты. Среднесуточное производство чугуна в мае было, судя по предварительным данным, выше среднесуточной апреля по крайней мере на 10 процентов. Первые телеграфные данные показывают, что магнитогорские и кузнецкие доменщики свои обязательства выполнили с лихвой.

Среднесуточная выплавка стали в мае также была значительно выше среднесуточной выплавки в апреле.

30 мая был значительно перевыполнен план по прокату.

Судя по предварительным данным, коксовики в мае увеличили среднесуточный выжиг кокса по сравнению с апрелем примерно на 10 процентов.

ТАНКИ. Крупные успехи передовиков

Как мы уже сообщали, 28 мая, досрочно, выполнили месячные планы по производству танков Кировский завод и завод им. Коминтерна. Оба эти предприятия дали значительное количество танков сверх плана. Перевыполнили также месячный план заводы, где директорами тов. Кочетков и тов. Яковлев. Выполнили майскую программу заводы, где директорами тт. Фесеров и Кордунер.

Перевыполнили план мая все бронекорпусные заводы.

МИНОМЕТЫ. СВЕРХ ПОЛУГОДОВОГО ПЛАНА

ГОРОД N, 1 июня. (ТАСС). На N-ском заводе строго соблюдают суточный график производства минометов. Завод готовится на много дней вперед. Это дает сборочному цеху возможность работать ритмично, ежедневно перевыполнять задание. Коллектив предприятия добился большого успеха: досрочно завершен полугодовой план выпуска минометов. Сейчас фронт получает вооружение сверх полугодовой программы.

ЭЛЕКТРОПРОМЫШЛЕННОСТЬ. К 15 ИЮНЯ

Коллектив ордена Ленина завода, где директором тов. Цветков, включаясь во Всесоюзное соревнование предприятий электропромышленности, принял такие обязательства: выполнить план второго квартала по выпуску готовых изделий досрочно — к 15 июня; дать стране сверх квартального плана не менее чем на полтора миллиона рублей готовой продукции; досрочно выполнить все оборонные заказы.

ЦВЕТНЫЕ МЕТАЛЛЫ. ЛУЧШИЕ ЗАВОДЫ

Все медеэлектролитные заводы Наркомцветмета досрочно закончили майский план выпуска рафинированной меди. Досрочно закончил майскую программу по выпуску черновой меди Карсакпайский медеплавильный завод.

По добыче медной руды досрочно закончили план мая Турьинские медные рудники треста «Красноуралмедьруда» и Успенский медный рудник в Казахской ССР.

Ударно поработал в мае коллектив Уфалейского никелевого завода, успешно завершивший месячную программу.

В числе передовиков соревнования идет коллектив ордена Трудового Красного Знамени комбината твердых сплавов (директор тов. Андрюшин), значительно перевыполнивший майскую программу.

Совхозы, колхозы и МТС вступают во Всесоюзное социалистическое соревнование

Ответ шуйских колхозников

ИВАНОВО, 1 июня. (Корр. «Правды»). Десять дней назад колхоз «Труженик», Шуйского района, закончил сев всех яровых культур и посадку картофеля. 12 гектаров засеяно сверх плана. Отсеялся колхоз нынче на шесть дней раньше прошлогоднего.

Об этом не раз вспоминали колхозники на общем собрании, обсуждая обращение инициаторов Всесоюзного соревнования — колхозов «Путь крестьянина» и имени Сталина.

Колхоз «Труженик» принял обязательство — получить не менее 15 центнеров яровых зерновых с гектара, по 140 центнеров картофеля, по 250 центнеров овощей, по 16 центнеров ржи, по 18 центнеров пшеницы, — значительно больше, чем было снято в прошлом году.

В колхозе сейчас идет под'ем паров. Колхозники обязались закончить эту работу в первых числах июня. Сеноуборку решено провести в 6 дней, а уборку зерновых — в течение недели.

Приняты также обязательства и по животноводству. На всех четырех фермах, имеющихся в колхозе, решено значительно увеличить сверх плана поголовье скота.

20 тысяч гектаров в фонд обороны

АЛМА-АТА, 1 июня. (ТАСС). Колхозники Казахстана горячо откликнулись на призыв кубанцев. К 30 мая в республике засеяно 20 тысяч гектаров в фонд обороны. Сев в фонд обороны продолжается. В помощь освобожденным районам животноводы Казахстана выделили около 5 тысяч голов крупного и мелкого скота.

СВЕРХ ПЛАНА

Совхозы Московской области активно включились в социалистическое соревнование. Они борются за высокий урожай и сдачу государству продукции сверх плана. Совхоз «Паново» обязался расширить площадь яровых посевов на 100 гектаров. Уже засеяны в фонд обороны первые гектары гречихи, свеклы, табака. Совхоз «Протва» взял обязательство — повысить урожайность ранней капусты до 130 центнеров с гектара (план—110 центнеров), поздней капусты — до 250 центнеров (план — 220), огурцов и помидоров — до 110 центнеров вместо 90 и т. д. Совхоз «Бесово» увеличивает площадь под овощами на 20 гектаров.

Совхоз «Астапово» решил дать государству сверх плана 7.200 пудов зерна, 5.280 пудов картофеля. С 9 гектаров, засеянных в фонд обороны, он обязался собрать 5.400 пудов картофеля, 1.800 пудов овощей, 80 пудов проса. (ТАСС).

80. Цветов Я. Выбор Яноша Петефи // Газета «Правда». – 1 июля 1942 г. – № 182 (8953). – С. 2

НА ФРОНТАХ ОТЕЧЕСТВЕННОЙ ВОЙНЫ

ВЫБОР ЯНОША ПЕТЕФИ

Андрей Туча лежал у края болота и прислушивался. Его слух уловил отдаленные шаги. Он не успел сообразить, с какой стороны ждать пришельца, как чья-то рука раздвинула кусты и коснулась его плеча. Он быстро повернул голову и увидел над собой длинного и тощего солдата, с рябым, скуластым лицом, с выжженными от солнца бровями, сходившимися у переносицы. Солдат стоял, устремив в партизана спокойный взгляд. Андрей Туча вскочил с земли:

— Стой!

Солдат и не думал бежать. Он швырнул в траву автомат и произнес:

— Сталин...

Андрей Туча шагнул вперед и крикнул:

— Руки в гору!

Партизан взял винтовку наизготовку. Солдат усмехнулся: «Не надо». Конвоир и пленный тронулись. Звездная ночь текла над лесом. Они добрались до партизанского лагеря. Лесничий подошел к землянке и постучал в дверь.

— Товарищ командир, разрешите доложить...

Командир отряда, бывший директор машинно-тракторной станции, знал о том, что противник подтянул свежие силы и собирался наступать на лес. Но кто они, новые солдаты, пришедшие воевать с партизанами?

Пленный оказался венгерцем Яношем Петефи. Он назвал свой батальон, номер венгерской стрелковой бригады.

Переводчик, сельский учитель, передал вопросы командира отряда. Янош Петефи страдальчески потирал руками:

— Но мне не за что воевать!

— А за что с нами воюет Венгрия?

— Нет... Это Хорти воюет с вами...

Когда закончился допрос, солдат тихо промолвил:

— Я могу обратиться с просьбой?

Командир отряда кивнул головой.

— Я прошу вас не считать меня пленным.

— Что? — изумился командир.

Солдат повторил:

— Не считайте меня пленным... Я перешел к вам не потому, что я трус. Нет, я хочу драться за Венгрию, освобожденную от немцев. Вы можете мне верить! Я сделал выбор. Но немцы,— от них пахнет кровью. Русские,— вот мой выбор. Они делают правое дело.

Командир на минуту задумался. Он затянулся и пустил в бороду дым. Потом поднялся, с шумом отодвинув табурет. Учитель перевел:

— Ответ будет утром...

Янош Петефи пришел сюда издалека. У него было два брата. А когда в Венгрии стали хозяйничать пруссаки, немцы, старшего расстреляли «по мотивам неблагонадежности», как официально об'яснили Яношу. Второго брата, бродячего артиста, заточили в концентрационный лагерь: смутьян! Он позволил себе в одном дворе во время представления сказать, что с мадьяр хлеб и мясо сильно вздорожали. В карьере, где Янош добывал гравий, один старик с горечью сказал: «Ну, кончилась Венгрия. Теперь мы все рабы Германии».

Янош Петефи стал помогать разведчикам, уходил с ними на дороги, в деревни: он хорошо знал, где стояли замаскированные пушки, пулеметы, где были штабы, склады. «Длинный мадьяр» — прозвали его в отряде.

Однажды партизаны выбили немцев из деревни и вышли на железнодорожную магистраль. Бой стихал уже за редким березняком, но внезапно дозорные донесли:

— Из-за холма движется батальон...

Перебежками, небольшими группами солдаты приближались к насыпи. Это были венгры. Янош лежал за водокачкой и следил, как из-за кустов стрелял пожилой партизан. По ту сторону насыпи что-то кричали. Несколько солдат побежало вперед. Мелькнул офицер, размахивавший пистолетом. Партизан спустил курок. Чорт возьми, промах! Янош подполз к кустам и потянулся к винтовке. Он отбежал к тенистому дереву и стал целиться. Грянул выстрел, и партизан увидел, как, взмахнув руками, навзничь упал офицер.

Ночь и день хозяйничали партизаны на этом участке. Они разобрали несколько километров полотна, разрушили станцию. На другой день в сумерки дозорные снова донесли:

— Идет батальон!

Опять солдаты подошли к насыпи и под огнем залегли. Так длилось несколько часов. Потом в небе послышался рокот, на бреющем полете прошли два «Юнкерса» и поплыли над опушкой, стреляя по партизанам наугад.

«Длинный мадьяр» выглянул из укрытия. Вдруг кто-то окликнул его. Он прислушался, его окликнули снова:

— Янош! Янош!

Он увидел, как, размахивая полотенцем, к партизанам бежали солдаты. Им стреляли вслед. Среди бегущих он узнал односельчанина:

— Шандор!

Обливаясь кровью, одиннадцать раненых солдат с поднятыми руками стояли перед партизанами, двенадцатый лежал неподалеку с простреленной головой. Пленные рассказали, что венгерский батальон дважды отказался итти в бой, что немцы и офицеры грозили им за это расстрелом.

— Расправу вы видели сами...

Пленным перевязали раны, отвели глубоко в лес. Там их лечили.

...Дождь начался на рассвете и под вечер разразился ливнем. Вторые сутки партизаны сдерживали натиск фашистов. Отряд переходил от обороны к наступлению, снова занимал оборону, изматывая солдат.

По пояс в воде, касаясь раскисших стен окопа, в насквозь промокшей одежде, прилипшей к разгоряченному телу, Андрей Туча продолжал строчить из пулемета. Вокруг, в грязи, лежали груды гильз. Кончились патроны. Где же Янош?

Янош двигался из глубины леса. Он на миг присел на пень и сбросил облипшие сапоги, облепленные комьями жирной грязи. Босые ноги коснулись мокрой травы, и он сразу почувствовал легкость в теле. Он побежал, крепко держа свернутый брезент, в котором были пулеметные ленты. Вот тут где-то был окоп Андрея Тучи. Янош полз и, наконец, наткнулся на бруствер. Здесь! Пулемет стоял похолодевший, и рядом в воде ничком лежало изрешеченное тело партизана.

— Сдавайтесь! — рычал в темноте гортанный голос.— Сдавайтесь!

Янош ответил пулеметной очередью. Голос умолк. Потом Янош пустил еще одну очередь. С разных мест метнулись залпы.

— Партизаны, вперед!

Это был голос командира. Меж деревьев замелькали фигуры. Янош схватил пулемет и тоже понесся к краю опушки. Огонь противника заставил их залечь, и он вплел в разраставшийся гул свою строчку. Еще одну, и еще... Вдруг он почувствовал короткий удар в голову. Кровь хлынула на лицо, залила глаза и, липкая, стекала за воротник.

Утром, после боя, партизаны хоронили погибших товарищей. Они бережно вынесли трупы Андрея Тучи и Яноша Петефи на поляну. Здесь вырыли могилу, срубили молодую березу и на дощечке выжгли: «Героям». Командир отряда взошел на свежий холмик.

— Прощай, Андрей... Прощай, Янош... Прощай, русский человек, защитник отечества. Прощай, мадьяр, павший за славное дело свободы. Мы отомстим!

Я. ЦВЕТОВ.

Действующая армия.

Действующий флот. Старшина 2 статьи В. Н. Кирьяков наблюдает за воздухом. Фото С. Коротнова.

ЧЕТЫРЕ ТОРПЕДНЫХ АТАКИ

Подводная лодка возвращалась из боевой операции. Штормовые волны легко захлестывали невысокую надводную часть и обдавали ледяным душем стоявших на мостике молодого сигнальщика Кириченко и командира.

Опытным глазом, привыкшим видеть в темь и в шквалистые снежные заряды, Кириченко внимательно следил за воздухом и поверхностью моря. Владимир Кириченко, несмотря на свой совсем еще юный возраст — ему едва исполнился 21 год,— уже имел богатый практический опыт.

Он зорко осматривал горизонт, не обращая внимания на то, что уже промок до костей. Лодка то вздымалась на волне с легкостью пробкового поплавка, то стремительно низвергалась в морскую пучину. В такие минуты Кириченко приходилось принимать самые неожиданные положения. Усиленно балансируя, чтобы удержать равновесие, он не переставал смотреть вперед. Фашистская лодка может появиться с самой неожиданной стороны. Чтобы уйти невредимыми и отбить атаку, необходимо во-время обнаружить врага, обнаружить след торпеды.

Весь уйдя в наблюдение, он не замечал свистящих потоков воды, непрерывно окатывавших его с ног до головы, только ледяные брызги обжигали лицо и руки.

Подводная лодка подходила к местам, удобным для засады. Надо глядеть и глядеть в оба.

Ветер рванул с новой силой, волна хлестнула прямо в лицо, и Кириченко не устоял. Волна увлекла его с собой за борт. Он лихорадочно уцепился одними лишь пальцами за поручни мостика, задержался на какой-то миг и вдруг заметил белый длинный след, мелькнувший неподалеку.

— Торпеда!

Нечеловеческим усилием воли и мышц Кириченко рывком подтянулся на руках, упруго подскочил.

— На курсовом... След торпеды! — крикнул он.

Лодка, повинуясь воле командира, круто отвернула вправо. Кириченко с трудом удержался за поручни. Сейчас, наверное, будет пущена еще одна, думал он. Вот и она.

— На курсовом... торпеда!

— Лево руля,— слышит он ровный, спокойный голос командира.

Подлодка искусно уклонилась и от этого удара. Торпеды, конечно, будут пущены еще, думал Кириченко, надо не зевать обнаружить их, чтобы уводить корабль невредимым.

— Молодец, Кириченко! — доносится к нему сквозь шум волн голос командира,— смотреть зорче!

И кроме этого голоса, олицетворяющего сейчас весь экипаж родного ему корабля, единой воли, с которой слилась и его воля, Кириченко ничего не слышит, не чувствует. Он весь, без остатка, поглощен наблюдением. Сейчас, в момент непосредственной опасности, угрожавшей лодке, Кириченко обрел ту доведенную до автоматизма сноровку, что дается только практикой, упорством и высшим напряжением сил.

Как сигнальщик и ожидал, фашистский морской пират продолжал неистовствовать.

— Торпеда слева! — крикнул Кириченко и вскоре добавил:

— Вторая торпеда!

Лодка резко отвернула. Одновременно она сама атаковала показавшуюся на поверхность лодку противника, открыв по нему интенсивный орудийный огонь...

Вахта сигнальщика окончена. Четырежды спасший сегодня корабль и драгоценные жизни советских моряков, сигнальщик-гвардеец спустился через люк в лодку. Кириченко видел глаза командира, глаза товарищей. Он видел, что боевые друзья гордились им.

Политрук Н. ГИЛЬЯРДИ.

Северный флот.

Боевой счет молодых снайперов

БРЯНСКИЙ ФРОНТ, 30 июня. (Спец. воен. корр. «Правды»). Выполняя первомайский приказ товарища Сталина, бойцы, командиры и политработники N-ской части энергично взялись за обучение снайперскому мастерству. За полтора месяца молодые снайперы в совершенстве изучили винтовку с оптическим прицелом, научились маскироваться, выбирать и оборудовать наблюдательные пункты, сооружать укрепления и траншеи и теперь четко разят фашистов.

В первый же день самостоятельных действий молодой снайпер тов. Ледяхин уничтожил одного солдата, рубившего лес. Вскоре на этом же месте он истребил еще трех гитлеровцев. Открыли свой боевой счет и другие молодые мастера меткого выстрела.

Н. ИЛЬИНСКИЙ.

ЛЮБИМЫЙ ТОВАРИЩ

— Вы извините, товарищ, это место занято,— наклонился в темноте человек, закутанный соломой и тихо добавил:— То нашего политрука место.

Я хотел уйти. Но мне сказали: Оставайтесь, куда же в дождь? Мы подвинемся.

Гроза шумела, и когда редко и методично стучали орудия, казалось, что это тоже звуки грозы. Вода тяжело шлепалась на землю и билась о плащ-палатку, повешенную над входом в блиндаж.

— Вы не спите, товарищ?

— Нет,— сказал я.

— День у меня сегодня особенный,— сказал невидимый человек.— Билет выдали, а его нет.

— Кого нет?— спросил я устало.

— Политрука нет.— Человек приподнялся, опираясь на локоть, и громко сказал:— Есть такие люди, которые тебя на всю жизнь согревают. Так это он.

— Хороший человек, что ли?

— Что значит хороший,— ответил мой собеседник,— хороших людей много. А он такой, что одним словом не скажешь. Помолчав, невидимый мой знакомый снова заговорил.

— Я как в первый бой, помню, пошел, стеснялся. Чудилось, все пули прямо в меня летят. Норовил в землю, как червяк, вползти, чтобы ничего не видеть.

Вдруг слышу, кто-то смеется. Смотрю — политрук. Снимает с себя каску, протягивает: «Если вы, товарищ боец, побаиваетесь, носите сразу две: одну на голове, а другой следующее место прикройте. А то вы его очень уж выставили».

Посмотрел я на политрука... ну и тоже засмеялся. Забыл про страх. А после уж сам научился забывать бояться. Но все-таки на всякий случай ближе к политруку всегда был, когда в атаку ходили. Может вам, товарищ, плащ-палатку под голову положить, а то неудобно.

— Нет,— сказал я,— мне удобно.

— Однажды так получилось,— продолжал человек.— Хотел я немца штыком пригвоздить. Здоровый очень попался. Перехватил он винтовку руками, и тянет ее к себе, а я к себе. Чувствую — пересилит. А у меня рука еще ранена. И так тоскливо стало, глаза уже закрывал. Вдруг выстрел у самого уха. Политрук с наганом стоит, немец на земле лежит, руки раскинув. Политрук кричит мне: «Нужно в таких случаях ногой в живот бить, а не в тянульки играть. Растерялись, товарищ, вы вы...» И пошел политрук, прихрамывая, вперед, а я, виновато, за ним.

Человек замолчал, прислушиваясь к грозе, потом негромко сказал:

— Дождь на меня тоску наводит. Вот случилось, загрустил я: от жены писем долго не было. Ну, мысли всякие.

А через две недели получаю я от своей письмо. Извиняется, что долго не писала: на курсах была. А в конце письма приписка была: просила передать привет моему другу, который в письме к ней упрекал ее за то, что она мне не писала. И назвала она фамилию политрука. Вот какая история...

Человек замолчал, помигал в темноте, затягиваясь папироской, потом задумчиво произнес:

— Ранили политрука. Нет его. В санбате лежит. А нам всем кажется, что он с нами все и никуда не уходил...

Дождь перестал шуметь. Тянуло холодом, сладко пахнущей сыростью свежих листьев. Человек поправил солому на нарах и сказал грустно:

— Ну, вы спите, товарищ, а то я вам, видно, надоел со своим политруком.

Когда я проснулся, в блиндаже уже никого не было. На нарах, где было место политрука, у изголовья стоял чемодан, на нем — аккуратно свернутая шинель и стопка книжек.

Это место занято.

И понял я, что я тоже никогда не забуду, на всю жизнь, этого человека, хотя никогда не видел его и, может быть, никогда не увижу.

Вадим КОЖЕВНИКОВ.

Западный фронт.

ФРОНТ В ТЫЛУ ВРАГА

(От специального военного корреспондента «Правды»)

За фронтовой линией, за немецкими окопами и узлами сопротивления, далеко во вражеском тылу есть еще один фронт. Там ни днем, ни ночью не стихают бои. Там дерутся воины Красной Армии, доблестные десантники, партизаны, стойкие и мужественные люди, стоящие лицом к лицу с врагом и ведущие упорную борьбу с ним.

Пламя борьбы в тылу у врага не угасает, хоть немцы и бросают против советских людей авиацию, танки, крупные подразделения, снимая их для этого с фронта и подбрасывая из резервов.

На-днях против одной нашей части, действующей в тылу у врага, немцы бросили много пехоты, танков. Над расположением нашей части не стихал рев моторов фашистских бомбардировщиков. Бомбы, мины, снаряды, пулеметные очереди — вся сила огня не могла поколебать мужества и стойкости бойцов. Они не дрогнули, не отступили, продолжая с отвагой драться и наносить удары врагу. Тогда немцы попытались раз'единить наши силы, чтобы драться с каждой группой в отдельности. И этот план провалился. Вот, например, бой, который происходил между восемьюстами немецких солдат и группой советских бойцов, которой командует младший лейтенант Бурдыгин.

Для отражения вражеских атак младший лейтенант Бурдыгин выбрал сорок своих бойцов. Это были смельчаки, люди, не знающие страха в борьбе, люди, блестяще владеющие своим оружием и беспредельно преданные своей родине. Они знали, что против них не только немецкая пехота, но и танки и самолеты. Но сорок советских бойцов вышли с решимостью победить, и они победили.

Сорок советских бойцов уничтожили большое количество немецких солдат и офицеров, а остальных заставили бежать.

В наиболее тяжелую минуту на помощь нашим бойцам пришли артиллеристы. Двое из них — командир орудия сержант Дзюба и наводчик Чертков — погибли, но не отступили ни на шаг. Они прикрывали участок, по которому немецкие танки хотели обойти отважных советских пехотинцев. Дзюба и Чертков поняли, что если они пропустят вражеские танки, советские бойцы получат удар в спину. И артиллеристы дрались до последнего дыхания.

Потом, после боя, младший лейтенант Бурдыгин нашел у орудия тела героев-артиллеристов. Пехотинцы, дравшиеся с врагом в течение семи часов, усталые и измученные, встали перед ними на колени. Они поняли все, что здесь происходило, потому что перед орудием лежали искореженные немецкие танки и более пятидесяти фашистских трупов.

На другом участке такой же ожесточенный бой выдержали бойцы под командой младшего лейтенанта Агафонова. Они истребили сто немецких солдат и офицеров. В разгар боя Агафонов выбыл из строя. Тяжело раненный, он продолжал призывать бойцов к смертельной борьбе с врагом. Потом его вынесли, а на место Агафонова вступил младший политрук Исмагилов, и сражение продолжалось с еще большей силой.

Борьба в тылу у врага не угасает, как не угасает ненависть к врагу у всех советских людей. Нельзя укротить эту ненависть ни пытками, ни угрозами, ни виселицами, ни пушками, танками и самолетами.

О. КУРГАНОВ.

Действующая армия.

Перец МАРКИШ

БАЛЛАДА О ПЯТИ

1.

За тополем скользит по скатам тополь.
Как в перебежке, незаметно промелькнув.
Они прибудут к ночи в Севастополь,
Они прибудут с донесеньем про весну.
Там травка каждая, и лозы винограда,
И волны звонкие на светлом берегу.
Все поклялись повсюду стать преградой
Дорогу выстлать пламенем врагу.
Сетями пешими там станут все проходы,
И пропастью — ущелья гор родных.
— Священней есть ли что, чем ярый гнев народа?
И есть ли что грозней, чем ненависть страны?—
Провыли тополи кольцо осады грозной.
Для солнечной весны открыты все пути.
Враг гонит пред собой стада овец колхозных,
Чтобы под их прикрытием подползти
И новым натиском обрушиться нежданно.
Дома и улицы огнем испепеля,
Свинцом перепахал повсюду он баштаны,
Телами детскими засеял все поля.
Ордами танков он меж древних скал протопал,
Где ветер и орлы, где горных гнезд не счесть.
Но к ночи тополи домчались в Севастополь
И принесли ему трепещущую весть.
И встали перед ним, и вытянулись гордо,
И тихо молвили листвой своих вершин:
— Погаснуть может ли луч солнца животворный?
И высыхает ли простор морских глубин?
Пожар над городом метался неотступно,
Снаряды воющие мчались [illegible],
Но никогда еще акации и клены
В горящем городе так пышно не цвели.

2.

Росой обрызганы вершины гор и тропы,
Долины в обморочной грусти замерли.
Велит прибою омывать их, Севастополь,
И тополям твоим оружье взять вели!
Сады склоняются в тревоге бездыханной
С мольбой безмолвною к земле, чтоб сберегла
От бурь неистовых, от буйных ураганов,
От стали воющей, сжигающей дотла.
Все небо затянул зловещий дым пожаров,
Густые облака проносятся вдали.
Где бродят крымские несчетные отары?
Куда угнал их враг из солнечных долин?
Он в третий раз идет на приступ исступленный,
Он в третий раз ведет свои орды в бой,
Но остаются здесь навеки батальоны,
Не погребенные, не скрытые травой.
В расщелинах меж скал их осень схоронила,
Зима их выгнала и снегом замела,
А вешних вод стремительная сила
Из щелей выплеснула мертвые тела.
Но трижды умерев средь каменных уступов,
В звериной ярости враг ищет вновь тропу
И вновь шагает по горам своих же трупов,
Не удостоенных пристанища в гробу.
Взбешенный ищет он проход на Севастополь,
Он рвется к городу, истерзанный, в кровь,
И танков табуны хотят пройти галопом,
Чтобы стальной броней прибрежье раздавить.
Но черноморцы здесь стоят на страже.
И каждый куст, и каждый выступ скал.
Не дать пройти стальной лавине вражьей
Спокойно комиссар отряду приказал.

3.

Взлетели чайки ввысь, в простор голубоватый,
И замерли на миг, дыханье затая.
Пять моряков готовили гранаты,
Пять моряков готовились к боям.
Как на качелях, шевеля чуть-чуть крылами,
Висели чайки в солнечной дали.
Пять моряков простились с друзьями,
Пять моряков простились и пошли.
Еще кружилась долго стая чаек белых,
На солнце крыльями сверкая в вышине,
Пять моряков вошли на сопку смело
И залегли среди утесов и камней.
Их море осеняло ясною лазурью,
И веяло от них бесстрашием на него.
Когда на лес могучий налетает буря,
Не борется ли с ней отдельно каждый ствол,
Чтоб замертво не рухнул, не простерся
Поверженным во прах массив лесной?
И в час опасности пять смелых черноморцев
Клянутся солнечным горам страны родной,
Потокам, что с вершин сбегают дальних,
И виноградникам в цветенье золотом,
И стройным тополям, задумчиво-печальным,
Клянутся встать заслоном пред врагом,
Чтоб смерть не проползла коричневым удавом.
Клянутся город свой цветущий уберечь,
На веки-вечные подняв покрытый славой
И черноморский свой непобежденный меч.
Отбросил Чатырдаг туманную завесу,
Яйла с груди своей срывает облака,
И залегли пять моряков среди откосов,
Забушевало пламя среди скал.

4.

Стоит, пылая, осажденный Севастополь,
Открыт ветрам, на светлом берегу.
Любая ветвь и каждый камень сопок
Подходы к городу безмолвно стерегут.
На раны города ложится нежный пух тьмы,
И под ласкающим дыханием ветров
Стоит видением чудесным он над бухтой.
Овеян славными легендами боев,
Не внемлет он пальбе и гулу самолетов,
Не могут ослепить его огонь и дым,
Как будто по волнам истории плывет он
И книга всех судеб открыта перед ним.
Он смотрит пред собой, грядущее разведав.
Просторы высятся в пылании огневом.
Он видит моряков — сынов, отцов и дедов,
Что бились некогда и бьются за него —
Не только ядрами, снарядами и миной,
Но силой верности, могучей, как гранит.
И [illegible] стоит, как [illegible],
И, пенясь в воздухе, с акаций цвет летит.
Над головой его мелькают тени свастик,
Несется долгий вой стервятников стальных.
Дома израненные рвут они на части
И рушат все вокруг. Но он не слышит их.
Лишь клятву сыновей — матросскую присягу —
В далеких выстрелах всем сердцем слышит он:
— До самого конца не отступать ни шагу!
Разить врагов, пока хоть есть один патрон! —
А буйная весна цветет неукротимо,
И о сражениях над светлой гладью вод
Потомкам некогда расскажут горы Крыма
И море Черное в гекзаметрах споет.

5.

Четвертый день они удерживают сопку.
И бой четвертый день грохочет и бурлит.
Здесь к Севастополю проход захлопнут.
Здесь к Севастополю путь наглухо закрыт.
Четвертый день они удерживают сопку.
А танки все ползут, как черные валы.
Но каждый выстрел перед ними роет пропасть,
Едва покажутся они из-за скалы.
Уже их семь [illegible], деревья подминая.
За ними — двадцать наползают, словно мрак.
Оружие к груди, как друга прижимая,
По головному бьет неистово моряк.
Встал первый танк. Над ним — вихрь пламени и дыма.
Жует он камни из последних сил.
В колонне грозной полз он по дорогам Крыма.
Но сразу путь его моряк укоротил.
Уже второй горит с простреленным мотором.
Сраженный яростью матросского свинца.
Но и один моряк лежит, оплаканный простором.
Покрыт шинелью, мертв и весел до конца.
А буйволы в доспехах ползут сквозь дым багровый
И навзничь падают, и в бешенстве ревут.
Сквозь пламя, чад и смерть моряк не видит крови,
Что лентой алою скользит по рукаву.
От жара запеклись потрескавшиеся губы,
Но гнев его могуч и ненависть свята.
Чем жажду утолить? Воды теперь ему бы,
Но под рукою лишь холодной каски сталь.
Вот вражеский свинец в бедро его ужалил,
А все ж оружия не выпустит рука.
И пулемет в его руках умолк тогда лишь,
Когда навек умолкло сердце моряка.

6.

У каждого бушлат уж просверлили пули,
И кровь у каждого на робе запеклась.
В последний раз они на город свой взглянули
И крепко обнялись в последний, смертный час.
Патронов больше нет, а танк ползет проклятый.
Заглох пулемет, заныла высота,
Моряк подвесил к поясу гранаты
И двинулся вперед. Моряк пошел на танк.
Под сопкой — кладбище, куски измятой стали,
Сожженное нутро, клочки железных скул.
Моряк в последний раз взглянул в родные дали,
На море Черное в последний раз взглянул
И ринулся под танк, прижав к груди гранаты,
Как прыгал с палубы в морскую глубину.
Отчизна! Если б жизнь ему опять дала ты,
Ее тебе в бою он снова бы вернул.
[illegible] пятился пред ним, дорогу уступая,
И каждый камень льнул к его ногам.
Команду подала ему страна родная,
Но смертью в этот миг командовал он сам.
За ним второй моряк пошел неторопливо —
И рухнул танк, рванувшийся к нему,
И горы дрогнули от громового взрыва,
И заклубилась даль в удушливом дыму.
И пятый встал моряк. В последнюю минуту
Он услыхал пальбу с родимых кораблей.
Раскаты грозные звучали, как салюты
И как последнее напутствие друзей.
Как гром, обвешанный гранатами упал он
Под исполинский танк и землю целовал:
— Пусть на телах нарываются железные шакалы!
И кости, как мечи, разят их наповал!

7.

Ты слышишь, родина? Да будет их бесстрашье
Навек записано на кряжах Крымских гор,
Чтоб память витязей потомки чтили наши,
Чтоб помнила земля, и ветер, и простор.
Сожженных буйволов презренные останки
Немыми грудами лежат на всех путях.
И вспять уже ползут оставшиеся танки,
От высоты их гонит смертный страх.
Над Севастополем — огней несчетных россыпь.
Стоит он, величав, в легенды облачен,
А там, под сопкою, богатыри-матросы
Спят тихо, с родиной обнявшись горячо.
И неприступностью там веет величавой...
Как бескозырка — сопка среди скал,
И родина хранит сынов покой и славу.
И море песню им поет издалека.
Ведь даже мертвые они — врагам преграда.
Как деды и отцы давно, в былые дни,
Свой долг исполнили, не требуя награды.
Свою хранят клятву черноморскую они.
За тополем скользит по сопке тополь,
Как в перебежке, незаметно промелькнув.
Они прибудут к ночи в Севастополь,
Они прибудут с донесеньем про весну.
И сквозь кольцо врага найдут проходы.
Нет на земле преград для вестников весны.
Священней есть ли что, чем ярый гнев народа?
И есть ли что грозней, чем ненависть страны?

Перевод с еврейского С. Липкина.

81. От советского информбюро // Газета «Правда». – 2 июля 1942 г. – № 183 (8954). – С. 1

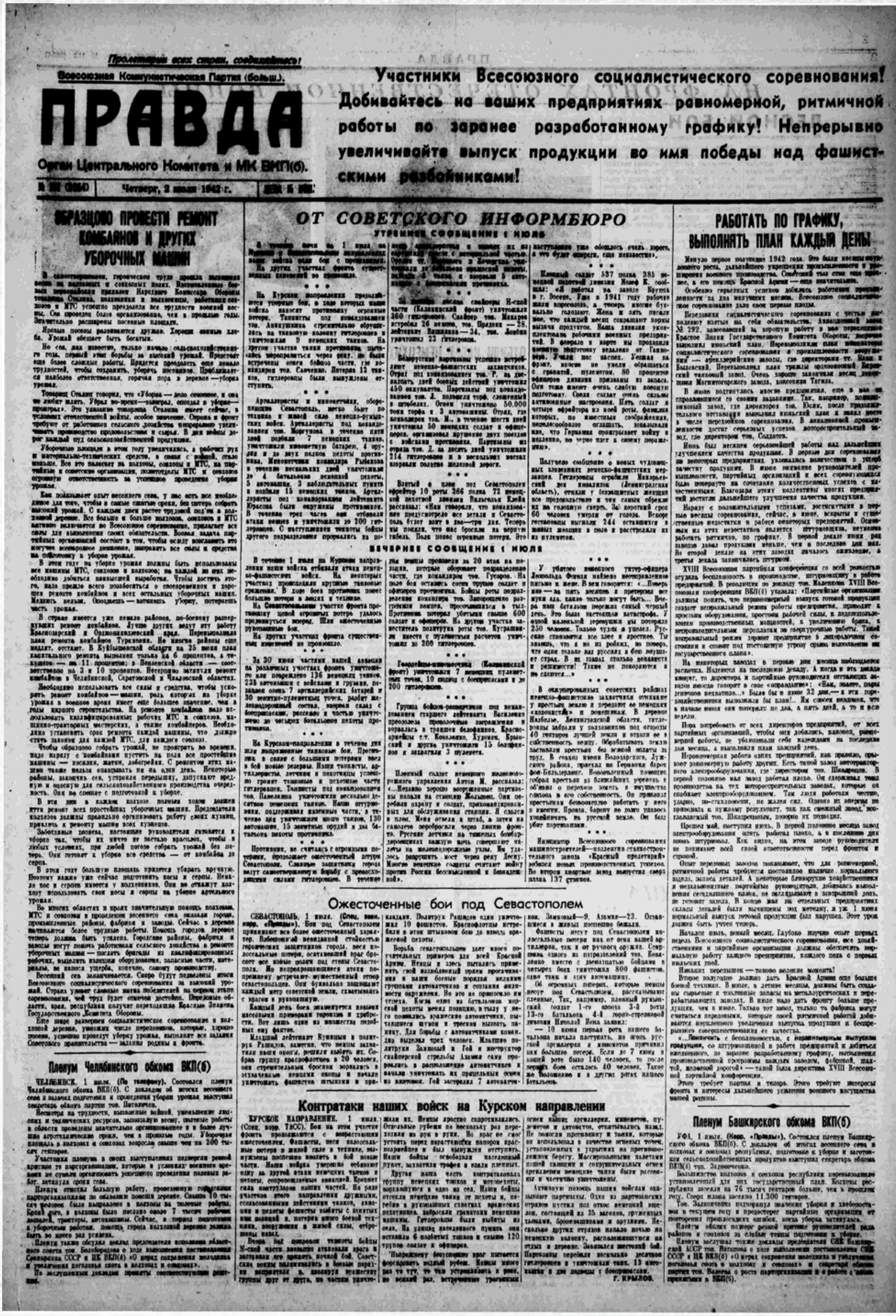

Пролетарии всех стран, соединяйтесь!

Всесоюзная Коммунистическая Партия (больш.).

ПРАВДА

Орган Центрального Комитета и МК ВКП(б).

№ 183 (8954) | Четверг, 2 июля 1942 г. | ЦЕНА 15 КОП.

Участники Всесоюзного социалистического соревнования! Добивайтесь на ваших предприятиях равномерной, ритмичной работы по заранее разработанному графику! Непрерывно увеличивайте выпуск продукции во имя победы над фашистскими разбойниками!

ОБРАЗЦОВО ПРОВЕСТИ РЕМОНТ КОМБАЙНОВ И ДРУГИХ УБОРОЧНЫХ МАШИН

В самоотверженном, героическом труде прошла нынешняя весна на колхозных и совхозных полях. Вдохновленные боевым первомайским приказом Народного Комиссара Обороны товарища Сталина, колхозники и колхозницы, работники совхозов и МТС успешно преодолели все трудности военной весны. Сев проведен более организованно, чем в прошлые годы. Значительно расширены посевные площади.

Яровые посевы развиваются дружно. Хороши озимые хлеба. Урожай обещает быть богатым.

Но сев, как известно, только начало сельскохозяйственного года, первый этап борьбы за высокий урожай. Предстоят еще более сложные работы. Придется преодолеть еще немало трудностей, чтобы сохранить, уберечь посевы. Приближается наиболее ответственная, горячая пора в деревне — уборка урожая.

Товарищ Сталин говорил, что «Уборка — дело сезонное, и она не любит ждать. Убрал во-время — выиграл, опоздал в уборке — проиграл». Это указание товарища Сталина имеет сейчас, в условиях отечественной войны, особое значение. Страна и фронт требуют от работников сельского хозяйства непрерывно увеличивать производство продовольствия и сырья. В дни войны дорог каждый пуд сельскохозяйственной продукции.

Уборочные площади в этом году увеличились, а рабочих рук и материально-технических средств, в связи с войной, стало меньше. Все это налагает на колхозы, совхозы и МТС, на партийные и советские организации, политотделы МТС и совхозов огромную ответственность за успешное проведение уборки урожая.

Как показывает опыт весеннего сева, у нас есть все необходимое для того, чтобы в самые сжатые сроки, без потерь собрать высокий урожай. С каждым днем растет трудовой подъем в колхозной деревне. Все больше и больше колхозов, совхозов и МТС активно включается во Всесоюзное соревнование, принимает все силы для выполнения своих обязательств. Боевая задача партийных организаций состоит в том, чтобы всюду возглавить это могучее всенародное движение, направить все силы и средства на подготовку к уборке урожая.

В этом году на уборке урожая должны быть использованы все машины МТС, совхозов и колхозов; на каждой из них необходимо добиться наивысшей выработки. Чтобы достичь этого, надо прежде всего позаботиться о своевременном и хорошем ремонте комбайнов и всех остальных уборочных машин. Медлить нельзя. Опоздаешь — затянешь уборку, потеряешь часть урожая.

В стране имеется уже немало районов, по-боевому развернувших ремонт комбайнов. Лучше других ведут эту работу Красноярский и Орджоникидзевский край. Перевыполнила план ремонта комбайнов Туркмения. Но многие районы еще медлят, отстают. В Куйбышевской области на 25 июня план капитального ремонта выполнен только на 6 процентов, а текущего — на 11 процентов; в Пензенской области — соответственно на 3 и 10 процентов. Нетерпимо затянули ремонт комбайнов в Челябинской, Саратовской и Чкаловской областях.

Необходимо использовать все силы и средства, чтобы ускорить ремонт комбайнов — машин, роль которых на уборке урожая в военное время имеет еще большее значение, чем в годы мирного строительства. На ремонте комбайнов надо использовать квалифицированных рабочих МТС и совхозов, машинно-тракторных мастерских, а также комбайнеров. Необходимо установить срок ремонта каждой машины, что должно стать законом для каждой МТС, для каждого совхоза.

Чтобы образцово собрать урожай, не проиграть во времени, надо наряду с комбайнами пустить на поля все простейшие машины — косилки, жатки, лобогрейки. С ремонтом этих машин также нельзя опаздывать ни на один день. Некоторые районы, закончив сев, устроили передышку, допускают вредную и опасную для сельскохозяйственного производства очередность. Они не спешат с подготовкой к уборке.

В эти дни в каждом колхозе полным ходом должен идти ремонт всех простейших уборочных машин. Председатели колхозов должны правильно организовать работу своих кузниц, привлечь к ремонту машин всех кузнецов.

Заботливые хозяева, настоящие руководители готовятся к уборке так, чтобы их ничто не застало врасплох, чтобы в любых условиях, при любой погоде собрать урожай без потерь. Они готовят к уборке все средства — от комбайна до серпа.

В этом году большую площадь придется убирать вручную. Поэтому важно уже сейчас подготовить косы и серпы. Немало кос и серпов имеется у колхозников. Они не откажут колхозу использовать свои косы и серпы на уборке артельного урожая.

Во многих областях и краях значительную помощь колхозам, МТС и совхозам в проведении весеннего сева оказали города, промышленные районы, фабрики и заводы. Сейчас в деревне начинаются более трудные работы. Помощь городов деревне теперь должна быть усилена. Городские районы, фабрики и заводы могут помочь работникам сельского хозяйства в ремонте уборочных машин — послать бригады из квалифицированных рабочих, выделить нужное оборудование, запасные части, материалы, не нанося ущерба, конечно, самому производству.

Весенний сев заканчивается. Скоро будут подведены итоги Всесоюзного социалистического соревнования за высокий урожай. Страна узнает славные имена победителей на первом этапе соревнования, чей труд будет отмечен достойно. Передовые области, края, республики получат переходящие Красные Знамена Государственного Комитета Обороны.

Еще шире развернем социалистическое соревнование в колхозной деревне, умножим число передовиков, которые, хорошо посеяв, успешно проведут уборку урожая, выполнят все задания Советского правительства — задания родины и фронта.

Пленум Челябинского обкома ВКП(б)

ЧЕЛЯБИНСК, 1 июля. (По телефону). Состоялся пленум Челябинского обкома ВКП(б). С докладом об итогах весеннего сева и задачах подготовки и проведения уборки урожая выступил секретарь обкома партии тов. Патоличев.

Несмотря на трудности, вызванные войной, уменьшение людских и технических ресурсов, запоздалую весну, полевые работы в области проведены значительно организованнее и в более лучшие агротехнические сроки, чем в прошлые годы. Уборочная площадь в колхозах и совхозах возросла свыше чем на 200 тысяч гектаров.

Участники пленума в своих выступлениях подвергли резкой критике те парторганизации, которые в условиях военного времени не сумели организовать успешного проведения полевых работ, затянули сроки сева.

Пленум отметил большую работу, проведенную городскими парторганизациями по оказанию помощи деревне. Свыше 10 тысяч человек было направлено в колхозы на полевые работы. Кроме того, в колхозы было послано около 7 тысяч рабочих лошадей, тракторы, автомашины. Сейчас, в период подготовки к уборочным работам, помощь города колхозной деревне должна быть во много раз усилена.

Пленум также обсудил доклад председателя исполкома областного совета тов. Белобородова о ходе выполнения постановления Совнаркома СССР и ЦК ВКП(б) «О мерах сохранения молодняка и увеличения поголовья скота в колхозах и совхозах».

По заслушанным докладам приняты соответствующие решения.

ОТ СОВЕТСКОГО ИНФОРМБЮРО

УТРЕННЕЕ СООБЩЕНИЕ 1 ИЮЛЯ

В течение ночи на 1 июля на Курском и Белгородском направлениях наши войска вели бои с противником.

На других участках фронта существенных изменений не произошло.

* * *

На Курском направлении продолжаются упорные бои, в ходе которых наши войска наносят противнику огромные потери. Танкисты под командованием тов. Аникушкина стремительно обрушились на танковую колонну гитлеровцев и уничтожили 9 немецких танков. На другом участке танки противника пытались переправиться через реку, но были встречены огнем бойцов части, где командиром тов. Савченко. Потеряв 12 танков, гитлеровцы были вынуждены отступить.

* * *

Артиллеристы и минометчики, обороняющие Севастополь, метко бьют по технике и живой силе немецко-румынских войск. Артиллеристы под командованием тов. Моргунова в течение пяти дней подбили 7 немецких танков, уничтожили минометную батарею, 4 орудия и до двух полков пехоты противника. Минометчики командира Рыбакова в течение нескольких дней уничтожили до 4 батальонов немецкой пехоты, 5 автомашин, 3 наблюдательных пункта и подбили 15 немецких танков. Артиллеристы под командованием лейтенанта Юрасова были окружены противником. В течение трех часов они отбивали атаки немцев и уничтожили до 200 гитлеровцев. С наступлением темноты бойцы другого подразделения прорвались на помощь артиллеристам и вывели их из окружения вместе с материальной частью. Орудия тт. [illegible] и Кочергина уничтожили до батальона вражеской пехоты, подбили 3 танка и взорвали 5 автомашин с боеприпасами противника.

* * *

За [illegible] месяца снайперы Н-ской части (Калининский фронт) уничтожили 360 гитлеровцев. Снайпер тов. Макаров истребил 26 немцев, тов. Прядеин — 28, лейтенант Вашшаков — 34, тов. Лонбин уничтожил 23 гитлеровца.

* * *

Белорусские партизаны успешно истребляют немецко-фашистских захватчиков. Отряд под командованием тов. Р. за двенадцать дней боевых действий уничтожил 450 оккупантов. Партизаны под командованием тов. Л. подожгли торф, сложенный в штабелях. Огнем уничтожено 50.000 тонн торфа и 3 автомашины. Отряд, где командиром тов. М., в течение шести дней уничтожил 50 немецких солдат и офицеров, организовал крушение двух поездов с войсками противника. Партизаны из отряда тов. Д. за десять дней уничтожили 214 гитлеровцев и в нескольких местах взорвали полотно железной дороги.

* * *

Взятый в плен под Севастополем ефрейтор 10 роты 266 полка 72 немецкой пехотной дивизии Вильгельм Клейн рассказал: «Нам говорили, что командование предусмотрело все детали и Севастополь будет взят в два—три дня. Теперь мы поняли, что нас бросили на верную гибель. Полк понес огромные потери. Это наступление уже обошлось очень дорого, а что будет впереди, еще неизвестно».

* * *

Пленный солдат 537 полка 385 немецкой пехотной дивизии Иосиф К. сообщил: «Я работал на заводе Круппа в г. Эссене. Уже в 1941 году рабочие жили впроголодь, а теперь многие буквально голодают. Жена и мать писали мне, что каждый месяц сокращают нормы выдачи продуктов. Наша дивизия укомплектована рабочими военных предприятий. В феврале и марте мы проходили военную подготовку недалеко от Ганновера. Учили нас наспех. Уезжая на фронт, многие не умели обращаться с гранатой, пулеметом. 80 процентов офицеров дивизии призваны из запаса. Они тоже имеют очень слабую военную подготовку. Среди солдат очень сильны антивоенные настроения. Пять солдат и четыре ефрейтора из моей роты, фамилии которых, по известным соображениям, нецелесообразно оглашать, доказывали мне, что Германия проигрывает войну и медленно, но верно идет к своему поражению».

* * *

Получено сообщение о новых чудовищных злодеяниях немецко-фашистских мерзавцев. Гитлеровцы ограбили Макарьевский дом инвалидов (Ленинградская область), отняли у беззащитных женщин все продовольствие и тем самым обрекли их на голодную смерть. За короткий срок 60 человек умерли от голода. Вскоре гестаповцы выгнали 244 оставшихся в живых женщин в поле и расстреляли их из пулеметов.

ВЕЧЕРНЕЕ СООБЩЕНИЕ 1 ИЮЛЯ

В течение 1 июля на Курском направлении наши войска отбивали атаки немецко-фашистских войск. На некоторых участках происходили крупные танковые сражения. В ходе боев противник понес большие потери в людях и технике.

На Севастопольском участке фронта противнику ценой огромных потерь удалось продвинуться вперед. Шли ожесточенные рукопашные бои.

На других участках фронта существенных изменений не произошло.

* * *

За 30 июня частями нашей авиации на различных участках фронта уничтожено или повреждено 136 немецких танков, 235 автомашин с войсками и грузами, подавлен огонь 7 артиллерийских батарей и 30 зенитно-пулеметных точек, разбит железнодорожный состав, взорван склад с боеприпасами, рассеяно и частью уничтожено до четырех батальонов пехоты противника.

* * *

На Курском направлении в течение дня шли напряженные танковые бои. Противник в связи с большими потерями ввел в бой новые резервы. Наши танкисты, артиллеристы, летчики и пехотинцы успешно громят танковые и пехотные части гитлеровцев. Танкисты под командованием тов. Павелкина уничтожили несколько десятков немецких танков. Наши штурмовики, поддерживая наземные части, в течение дня уничтожили много танков, 130 автомашин, 15 зенитных орудий и два батальона пехоты противника.

* * *

Противник, не считаясь с огромными потерями, продолжает ожесточенный штурм Севастополя. Славные защитники города ведут самоотверженную борьбу с превосходящими силами гитлеровцев. В течение дня немцы произвели за 20 атак на позиции, которые обороняет подразделение части, где командиром тов. Гусаров. На поле боя остались сотни трупов солдат и офицеров противника. Бойцы роты подразделения командира тов. Запорощенко разгромили немцев, просочившихся в тыл. Противник потерял убитыми свыше 600 солдат и офицеров. На другом участке заместитель политрука роты тов. Курсашин вместе с пулеметным расчетом уничтожил до 200 гитлеровцев.

* * *

Гвардейцы-минометчики (Калининский фронт) уничтожили 7 немецких пулеметных точек, 10 повозок с боеприпасами и до 200 гитлеровцев.

* * *

Группа бойцов-разведчиков под командованием старшего лейтенанта Василенко преодолела проволочные заграждения и ворвалась в траншеи белофиннов. Красноармейцы т.т. Коваленко, Худомях, Крымский и другие уничтожили 15 белофиннов и захватили 3 пулемета.

* * *

Пленный солдат немецкого железнодорожного управления Антон М. рассказал: «...Недавно хорошо вооруженные партизаны напали на станцию Жольнен. Они перебили охрану и солдат, прикомандированных для обслуживания станции. Я сдался в плен. Меня отвели в штаб, а затем на самолете перебросили через линию фронта. Русские летчики на тяжелых бомбардировщиках каждую ночь совершают налеты на железнодорожные узлы. Им удалось разрушить мост через реку Десну. Многие немецкие солдаты считают войну против России бессмысленной и безнадежной».

* * *

У убитого немецкого унтер-офицера Леопольда Фогеля найдено неотправленное письмо к жене. В нем говорится: «...Поверь мне — за пять месяцев я претерпел все муки ада, какие только могут быть... Вчера наш батальон пережил самый черный день. Это была настоящая катастрофа. У одной маленькой деревушки мы потеряли 250 человек. Только чудом я уцелел. Русские становятся все злее и злее. Ты знаешь, что я не из робких, но поверь, что один только вид русских в бою внушает страх. В их глазах столько ненависти и решимости! Такие не покоряются и не сдаются...»

* * *

В оккупированных советских районах немецко-фашистские захватчики отнимают у крестьян землю и передают ее немецким «колонистам» и помещикам. В деревне Наибелье, Ленинградской области, гитлеровцы забрали у колхозников под огороды 40 гектаров лучшей земли и отдали ее в собственность немцу. Обрабатывать землю заставляли крестьян без всякой оплаты за труд. В совхоз имени Володарского, Лужского района, приехал из Германии барон фон-Бильдерлинг. Новоявленный помещик собрал крестьян из ближайших деревень и об'явил о переходе земель и имущества совхоза в его собственность. Он приказал крестьянам безвозмездно работать у него в имении. Правда, барону не долго удалось хозяйничать на русской земле. Он был убит партизанами.

* * *

Инициатор Всесоюзного соревнования машиностроителей — коллектив станкостроительного завода «Красный пролетарий» добился новых производственных успехов. Во втором квартале завод выпустил сверх плана 137 станков.

Ожесточенные бои под Севастополем

СЕВАСТОПОЛЬ, 1 июля. (Спец. воен. корр. «Правды»). Бои под Севастополем принимают все более ожесточенный характер. Взбешенный невиданной стойкостью героических защитников города, неся колоссальные потери, остервенелый враг бросает все новые полки под стены Севастополя. Но непрекращающиеся атаки попрежнему встречают мужественный отпор севастопольцев. Они буквально защищают каждый метр советской земли, схватываясь с врагом в рукопашную.

Каждый день боев знаменуется новыми массовыми примерами героизма и храбрости. Вот лишь один из множества подобных ему фактов.

Младший лейтенант Куницын и политрук Рашидов, заметив, что немцы захватили наши окопы, решили выбить их. Собрав группу краснофлотцев в 20 человек, они стремительным броском ворвались в захваченные немцами окопы и начали уничтожать фашистов штыками и прикладами. Политрук Рашидов один уничтожил 10 фашистов. Краснофлотцы истребили в этом штыковом бою до взвода вражеской пехоты.

Борьба севастопольцев дает много поучительных примеров для всей Красной Армии. Немцы и здесь пытались применить свой излюбленный прием просачивания в наши боевые порядки мелкими группами автоматчиков и создания видимости окружения. Но это не приносило им успеха. Когда один из батальонов морской пехоты менял позицию, в тылу у него появились вражеские автоматчики, пытавшиеся шумом и треском вызвать панику. Для борьбы с автоматчиками командир выделил трех человек. Младшие политруки Замковый и Гой и инструктор снайперской стрельбы Алзмия сами пробрались в расположение автоматчиков и начали уничтожать их прицельным огнем из винтовок. Гой застрелил 7 автоматчиков, Замковый — 9, Алзмия — 23. Оставшиеся в живых поспешно бежали.

Фашисты несут под Севастополем колоссальные потери как от огня нашей артиллерии, так и от ручного оружия. Снайперы одного из подразделений тов. Коваленко вместе с двенадцатью бойцами в четырех боях уничтожил 800 фашистов, один танк и одну автомашину.

Об огромных потерях, которые немцы несут под Севастополем, рассказывают пленные. Так, например, пленный румынский солдат 1-го взвода 3-й роты 13-го батальона 4-й горно-стрелковой дивизии Николай Иона заявил:

— 10 июня первая рота нашего батальона начала наступать, но огонь русской артиллерии и минометов причинил нам большие потери. Если до 7 июня в нашей роте было 140 человек, то после первых боев осталось 40 человек. Такое же положение и в других ротах нашего батальона.

Контратаки наших войск на Курском направлении

КУРСКОЕ НАПРАВЛЕНИЕ, 1 июля. (Спец. корр. ТАСС). Бои на этом участке фронта продолжаются с возрастающим ожесточением. Фашисты, неся колоссальные потери в живой силе и технике, вынуждены поспешно вводить в бой новые части. Наши войска упорно отбивают одну за другой атаки немецких танков и пехоты, сопровождаемые авиацией. Крепнет сила контрударов наших частей. На ряде участков этого направления дружными, согласованными действиями танков, авиации и пехоты фашисты выбиты с занятых ими позиций и, потеряв много боевой техники, вооружения и живой силы, отброшены назад.

Вчера под покровом темноты бойцы N-ской части внезапно атаковали врага и застали его принять ночной бой. Советские воины вклинивались в боевые порядки неприятеля и, изолируя вражеские группы друг от друга, по частям уничтожали их. Немцы яростно сопротивлялись. Отдельные рубежи по нескольку раз переходили из рук в руки. Но враг не смог устоять перед нарастающим напором красноармейцев и был вынужден отступить. Наши бойцы освободили населенный пункт, захватили трофеи и взяли пленных.

Другая наша часть контратаковала группу немецких танков и мотопехоты, ворвавшуюся в одно из сел. Наши бойцы отсекли немецкие танки от пехоты и, перебив в рукопашных схватках вражеских пехотинцев, забросали гранатами немецкие машины. Гитлеровцы были выбиты из села. На улицах населенного пункта они оставили 6 подбитых танков и свыше 120 трупов солдат и офицеров.

Попрежнему безуспешно враг пытается форсировать водный рубеж. Немцы много раз то тут, то там устремлялись к реке, но всякий раз, встречаемые ураганным огнем наших артиллерии, минометов, пулеметов и автоматов, откатывались назад. Не помогли противнику и танки, которые он использовал в качестве огневых точек, установленных в укрытиях на противоположном берегу. Массированными налетами нашей авиации и сокрушительным огнем артиллерии немецкие танки были рассеяны и частично уничтожены.

Активную помощь нашим войскам оказывают партизаны. Один из партизанских отрядов пустил под откос немецкий эшелон, состоящий из 35 вагонов, груженных танками, бронемашинами и орудиями. Несколько других отрядов напало ночью на немецкую колонну, расположившуюся на отдых в деревне. Завязался жестокий бой. Партизаны перебили несколько десятков гитлеровцев и уничтожили танк, 13 автомашин и две подводы с боеприпасами.

Г. КРЫЛОВ.

РАБОТАТЬ ПО ГРАФИКУ, ВЫПОЛНЯТЬ ПЛАН КАЖДЫЙ ДЕНЬ!

Минуло первое полугодие 1942 года. Это были месяцы неуклонного роста, дальнейшего укрепления промышленности и расширения военного производства. Советский тыл стал еще прочнее, а его помощь Красной Армии — еще значительнее.

Особенно серьезных успехов добились работники промышленности за два минувших месяца. Всесоюзное социалистическое соревнование дало свои первые плоды.

Передовики социалистического соревнования с честью выполняют взятые на себя обязательства. Авиационный завод № 292, завоевавший за хорошую работу в мае переходящее Красное Знамя Государственного Комитета Обороны, досрочно выполнил июньский план. Перевыполняли планы инициаторы социалистического соревнования в промышленности вооружения — артиллерийские заводы, где директорами тт. Елян и Быховский. Перевыполнил план трижды орденоносный Кировский танковый завод. Очень хорошо закончили месяц доменщики Магнитогорского завода, коксовики Тагила.

В июне подтянулись многие предприятия, еще в мае не справлявшиеся со своими заданиями. Так, например, подшипниковый завод, где директором тов. Юсин, после продолжительного отставания выполнил июньский план и занял место в числе передовиков соревнования. В авиационной промышленности достиг серьезных успехов моторостроительный завод, где директором тов. Солдатов.

Июнь был месяцем серьезнейшей работы над дальнейшим улучшением качества продукции. В первые дни соревнования на некоторых предприятиях увлекались количеством в ущерб качеству продукции. В июне внимание руководителей промышленности, партийных организаций и всех соревнующихся было повернуто на сочетание количественных успехов с качественными. Благодаря этому коллективы многих предприятий достигли дальнейшего улучшения качества продукции.

Наряду с положительными успехами, достигнутыми в первые месяцы соревнования, сейчас, в июне, вскрыты и существенные недостатки в работе некоторых предприятий. Основным из этих недостатков является штурмовщина, неумение работать ритмично, по графику. В первой декаде июня ряд заводов давал продукции меньше, чем в последние дни мая. Во второй декаде на этих заводах началось оживление, а третья декада закончилась штурмом.

XVIII Всесоюзная партийная конференция со всей резкостью осудила бесплановость в производстве, штурмовщину в работе предприятий. В резолюции по докладу тов. Маленкова XVIII Всесоюзная конференция ВКП(б) указала: «Партийные организации должны понять, что неравномерный выпуск готовой продукции создает неправильный режим работы предприятия, приводит к простоям оборудования, простоям рабочей силы, к недоиспользованию производственных мощностей, к увеличению брака, к непроизводительным переплатам за сверхурочные работы. Такой неправильный режим держит предприятие в лихорадочном состоянии и ставит под постоянную угрозу срыва выполнение им государственного плана».

На некоторых заводах в первые дни месяца наблюдается раскачка. Надеются на последнюю декаду. А когда и эта декада минует, то директора и партийные руководители отстающих заводов иногда говорят в свое «оправдание»: «Нам, знаете, пары денечков нехватило...» Было бы в июне 32 дня, — и эти горе-хозяйственники выполняли бы план!.. Им совсем неведомо, что в начале июня они потеряли не два, а пять дней, а то и всю неделю.

Пора потребовать от всех директоров предприятий, от всех партийных организаций, чтобы они добились, наконец, равномерной работы, не убаюкивали себя надеждами на последние дни месяца, а выполняли план каждый день.

Неравномерная работа одних предприятий, как правило, срывает равномерную работу других. Есть такой завод автотракторного электрооборудования, где директором тов. Шкадренцов. В первой половине мая завод работал плохо. Он сдерживал темпы производства на тех моторостроительных заводах, которые он снабжает электрооборудованием. Там люди работали честно, ударно, по-стахановски, не жалея сил. Однако их энергия не приводила к нужному результату, так как смежный завод, возглавляемый тов. Шкадренцовым, подводил их.

Прошел май, наступил июнь. В первой половине месяца завод электрооборудования опять работал плохо, а в последние дни вновь штурмовал. Как видно, на этом заводе руководители не понимают всей своей ответственности перед фронтом и страной.

Опыт передовых заводов показывает, что для равномерной, ритмичной работы требуется постоянное наличие нормального задела, запаса деталей. А некоторые близорукие хозяйственники и незадачливые партийные руководители, добиваясь выполнения сегодняшнего плана, не заглядывают в завтрашний день, не готовят задела. В конце мая на отдельных предприятиях склады деталей были вычищены под метелку, и уже 1 июня нормальный выпуск готовой продукции был нарушен. Этот урок должен быть учтен теперь.

Начался июль, новый месяц. Глубоко изучив опыт первых недель Всесоюзного социалистического соревнования, все хозяйственники и партийные организации должны обеспечить нормальную работу каждого предприятия, каждого цеха с первых июльских дней.

Никаких передышек — таково веление момента!

Второе полугодие должно дать Красной Армии еще больше боевой техники. В июле, в летние месяцы, должны быть созданы сырьевые и топливные запасы на металлургических и перерабатывающих заводах. В июле надо дать фронту больше продукции, чем в июне. Только тот завод, только та фабрика могут считаться передовыми, которые своей ритмичной работой добиваются неуклонного увеличения выпуска продукции и беспрерывного совершенствования ее качества.

«...Покончить с бесплановостью, с неравномерным выпуском продукции, со штурмовщиной в работе предприятий и добиться ежедневного, по заранее разработанному графику, выполнения производственной программы каждым заводом, фабрикой, шахтой, железной дорогой» — такой была директива XVIII Всесоюзной партийной конференции.

Этого требует партия и теперь. Этого требуют интересы фронта и интересы дальнейшего усиления военного могущества нашей родины.

Пленум Башкирского обкома ВКП(б)

УФА, 1 июля. (Корр. «Правды»). Состоялся пленум Башкирского обкома ВКП(б). С докладом об итогах весеннего сева в колхозах и совхозах республики, подготовке к уборке и заготовках сельскохозяйственных продуктов выступил секретарь обкома ВКП(б) тов. Задиончеико.

Большинство колхозов и совхозов республики перевыполнило установленный для них государственный план. Колхозы республики засеяли на 76 тысяч гектаров больше, чем в прошлом году. Сверх плана засеяно 11.300 гектаров.

Тов. Задиончеико подчеркнул значение уборки и хлебосдачи в текущем году и предостерег партийные организации от повторения прошлогодних ошибок, когда уборка затянулась.

Пленум обкома подверг резкой критике руководителей ряда районов и совхозов за слабые темпы подготовки к уборке.

Пленум заслушал также доклады председателя СНК Башкирской АССР тов. Вагапова о ходе выполнения постановления СНК СССР и ЦК ВКП(б) «О мерах сохранения молодняка и увеличения поголовья скота в колхозах и совхозах» и секретаря обкома партии тов. Валеева о росте парторганизации и о работе с вновь принятыми в ВКП(б).

82. От советского информбюро. Вечернее сообщение 2 июля // Газета «Правда». – 3 июля 1942 г. – № 184 (8955). – С. 1

Пролетарии всех стран, соединяйтесь!

Всесоюзная Коммунистическая Партия (больш.).

ПРАВДА

Орган Центрального Комитета и МК ВКП(б).

№ 184 (8955) | Пятница, 3 июля 1942 г. | ЦЕНА 15 КОП.

«Партизанам и партизанкам—усилить партизанскую войну в тылу немецких захватчиков, разрушать средства связи и транспорта врага, уничтожать штабы и технику врага, не жалеть патронов против угнетателей нашей родины!»

(Из первомайского приказа Наркома Обороны товарища Сталина).

БОЕВОЙ ДОЛГ СОВЕТСКИХ ЭНЕРГЕТИКОВ

ОТ СОВЕТСКОГО ИНФОРМБЮРО

УТРЕННЕЕ СООБЩЕНИЕ 2 ИЮЛЯ

В течение ночи на 2 июля на Курском и Севастопольском направлениях наши войска вели бои с противником.

На других участках фронта существенных изменений не произошло.

* * *

На Курском направлении наши войска отбивали атаки немецко-фашистских войск и нанесли противнику большие потери. За два дня части под командованием тов. Пухова уничтожили 39 немецких танков и бронемашин, 64 миномета, 24 орудия, 6 автомашин и 36 повозок с боеприпасами. На этом участке противник потерял убитыми до 7.000 солдат и офицеров. Красноармейцы и командиры проявляют величайшее мужество и отвагу в борьбе с гитлеровцами. Когда у минометчиков младшего лейтенанта Сорокина был израсходован весь запас мин, бойцы начали бить немцев из винтовок. Младший лейтенант Сорокин уничтожил 25 гитлеровцев, красноармейцы тов. Реус — 35, тов. Гасанов — более 30 гитлеровцев. Младший лейтенант Паршин из пулемета истребил 60 немцев. Артиллерийская батарея старшего лейтенанта Пантелеева подверглась ожесточенной бомбардировке 20 немецких самолетов. Вслед за этим пехота противника перешла в наступление. Наши артиллеристы смело встретили врага. Ведя огонь прямой наводкой, они уничтожили до 400 солдат и офицеров противника. Успешно действует на Курском направлении наша авиация. В течение дня сбито 28 немецких самолетов.

* * *

Неувядаемой славой покрыли себя защитники Севастополя. Они стойко и мужественно обороняют от немецко-фашистских захватчиков каждую пядь советской земли. Противник крупными силами предпринял атаку на участок подразделения тов. Торбуна. Наши бойцы бросились в контратаку и уничтожили до роты гитлеровцев. Минометная батарея старшего лейтенанта Мельченко уничтожила свыше 150 солдат и офицеров противника. Краснофлотцы тт. Киселев, Новицкий и Борлак подбили тяжелый немецкий танк. Командир противотанковой пушки т. Дмачев сбил немецкий самолет «Хеншель-126».

* * *

Бойцы мотострелкового подразделения тов. Пиварского (Юго-Западный фронт) в течение двух дней отражали атаки численно превосходящих сил противника. Потеряв до 1.000 человек убитыми и ранеными, немцы отступили на исходные позиции.

* * *

Разведывательная группа одной нашей части (Южный фронт) уничтожила 268 солдат и офицеров противника. Нашими бойцами захвачено 8 пулеметов и пленные.

* * *

Шесть наших летчиков-истребителей из части тов. Клещева в воздушном бою сбили 6 немецких бомбардировщиков.

* * *

Партизанский отряд под командованием тов. Д., действующий в одном из оккупированных немцами районов Калининской области, на-днях совершил налет на посадочную площадку самолетов противника. Партизаны перебили охрану и сожгли два разведывательных немецких самолета.

* * *

Партизаны отряда тов. О., действующие в одном из районов Орловской области, за два месяца истребили до 1.000 немецких оккупантов, уничтожили 16 повозок, 37 автомашин, взорвали склад с боеприпасами и пустили под откос 8 эшелонов противника. В боях с немецкими захватчиками партизаны захватили винтовки, пулеметы, миномет и несколько тысяч патронов.

* * *

Немецкий обер-ефрейтор Шауль Брехт писал недавно из Могилева унтер-офицеру Густаву Кнорру: «Каждый день в военную тюрьму прибывают новые группы арестованных. Все камеры переполнены. Сегодня в мое дежурство доставили фельдфебеля, дезертировавшего из части. В французскую кампанию мы с ним служили в одной роте. Он держался очень развязно и насмешливо сказал: «Приготовьте хорошие квартиры, к вам идет пополнение. Отвоевавшиеся солдаты идут на отдых в тюрьму». В ночь на воскресенье из тюрьмы сбежали пять дезертиров, приговоренных к смертной казни. Здесь очень неспокойно. Каждый день исчезают автомобили, повозки, лошади. Вчера украли два «Мерседеса», а недавно кто-то увел штабную машину... Жители ненавидят нас».

* * *

В лесах у г. Соланкюля (Финляндия) скрываются вооруженные группы финских солдат, дезертировавших с фронта. Эти солдаты называют себя «лесной гвардией». Они недавно напали на отряд шюцкоровцев и немецких солдат. В завязавшейся схватке убито 18 немцев и 5 шюцкоровцев. Недавно группа «лесной гвардии» совершила налет в город Соланкюль и увела с собой в лес двух немецких офицеров.

* * *

Завод, где директором тов. Кистрин, был эвакуирован из прифронтовой полосы в глубокий тыл. На новом месте коллектив завода выпускает боеприпасов в два раза больше, чем раньше. Июньский план заводом выполнен за семь дней до срока.

ВЕЧЕРНЕЕ СООБЩЕНИЕ 2 ИЮЛЯ

В течение 2 июля на Курском направлении наши войска весь день вели крупные танковые бои с противником.

На Белгородском и Волчанском направлениях завязались упорные бои наших войск с наступающими немецко-фашистскими войсками.

На Севастопольском участке фронта наши войска вели ожесточенные рукопашные бои с противником на окраине города.

На других участках фронта существенных изменений не произошло.

* * *

За 1 июля частями нашей авиации на различных участках фронта уничтожено или повреждено несколько десятков немецких танков, более 300 автомашин с войсками и грузами, около 40 подвод с боеприпасами, взорвано 3 склада с боеприпасами и один склад с горючим, рассеяно и частью уничтожено до четырех батальонов пехоты противника.

* * *

Упорные бои на одном из участков Юго-Западного фронта вела наша танковая часть. В течение дня танкисты уничтожили свыше 1.000 немецких солдат и офицеров. Подбили и сожгли 16 танков противника. В этом бою командир тов. Канонин своим танком уничтожил четыре немецких машины. На другом участке пятьдесят немецких танков пытались прорваться в расположение наших войск. Девять отважных бронебойщиков из истребительного отряда старшего лейтенанта Шалеева открыли огонь и подожгли 7 немецких танков.

* * *

На отдельных участках Западного фронта артиллерийским огнем наших частей разрушено 10 немецких ДЗОТ'ов и блиндажей, взорвано минное поле, подавлен огонь 5 минометных и одной артиллерийской батарей, рассеяно и частично уничтожено несколько групп вражеской пехоты общей численностью до трех батальонов.

* * *

Пехота противника, поддержанная авиацией и 40 танками, перешла в наступление на одном из участков Калининского фронта. Ценой больших потерь гитлеровцам удалось потеснить наше боевое охранение и занять высоту. Бойцы части, где командиром тов. Тарасов, контрударом отбросили противника и снова овладели высотой. Подбито 6 немецких танков, сбит бомбардировщик противника. Гитлеровцы потеряли убитыми и ранеными свыше 200 солдат и офицеров.

* * *

Часть, действующая на одном из участков Ленинградского фронта, в трехдневных боях с противником уничтожила до 300 немецких солдат и офицеров, 4 огневых пулеметных точки и обоз с боеприпасами и продовольствием. Наши артиллеристы подавили огонь минометной и 5 артиллерийских батарей противника.

* * *

Бойцы т.т. Чуб и Богатеевич огнем из винтовок сбили немецкий самолет. На другом участке группа красноармейцев ружейно-пулеметным огнем уничтожила «Мессершмитт-109».

* * *

Несколько партизанских отрядов, находящихся в Минской и Полесской областях Белоруссии, за время своей боевой деятельности уничтожили до 3.000 немецких оккупантов. Партизаны организовали крушение 13 железнодорожных эшелонов противника, уничтожили 140 автомашин и десятки складов с боеприпасами, горючим и продовольствием.

* * *

Пленный солдат 11 роты 61 полка 7 немецкой пехотной дивизии Йозеф Кресстаммер рассказал: «Зимой 7 дивизия понесла огромные потери. Полки были обескровлены. В ротах осталось очень мало людей. В 11 роте, например, насчитывалось всего лишь 30 солдат. В апреле прибыло пополнение, и наша рота получила 100 человек. 28 июня части дивизии атаковали позиции русских и пытались захватить важный оборонительный рубеж. Все атаки закончились неудачей. Нам нанесли тяжелое поражение. Из 11 роты в живых осталось всего 10 раненых солдат».

* * *

Немецко-фашистские мерзавцы истребляют мирное население в оккупированных советских районах. 11 июня гитлеровские бандиты загнали в болото 80 женщин, стариков и детей — жителей деревни Кузьмино, Смоленской области, и расстреляли их из автоматов. Немецкие захватчики дочиста ограбили крестьян деревни Шаловина, а все дома и постройки сожгли. По приказу военных властей гитлеровцы скашивают на сено еще несозревшую рожь, обрекая население на голодную смерть.

НА СТРАЖЕ БЕЗОПАСНОСТИ ГОРОДОВ И НАСЕЛЕНИЯ

ПРИВЕТСТВИЕ ПЕРВОЙ ПАРТИЙНОЙ КОНФЕРЕНЦИИ ПАРТИЗАНСКОГО КРАЯ товарищам И. В. СТАЛИНУ и А. А. ЖДАНОВУ

Москва, Кремль,

Иосифу Виссарионовичу Сталину

Ленинград, Смольный,

Андрею Александровичу Жданову

Мы, коммунисты Партизанского края, находящегося на территории оккупированных районов Ленинградской области, собравшись на первой конференции, шлем вам свой горячий, идущий от всего сердца, большевистский привет.

Исполняется год с того дня, когда товарищ Сталин 3 июля 1941 года в своей исторической речи по радио призвал наш народ разжигать всюду и везде на оккупированной территории партизанскую войну против немецких захватчиков. Советские люди из уст своего любимого вождя услышали и усвоили для себя программу действий в немецком тылу. Товарищ Сталин призвал нас создавать конные и пешие партизанские отряды и диверсионные группы для борьбы с частями вражеской армии, разрушать телефонную и телеграфную связь, поджигать леса, склады, обозы. Глубокий отклик нашел в сердце каждого советского патриота призыв вождя: «В захваченных районах создавать невыносимые условия для врага и всех его пособников, преследовать и уничтожать их на каждом шагу, срывать все их мероприятия».

Прошло 10 месяцев, как наши районы оказались в тылу германской армии. Эти месяцы нас многому научили, вселили уверенность в наши силы. Наши небольшие разрозненные партизанские отряды, созданные 10 месяцев назад, переросли в партизанские полки и бригады, хорошо оснащенные, вооруженные автоматами, пулеметами, минометами, противотанковыми ружьями и артиллерией.

10 месяцев назад мы базировались главным образом в лесу, изредка на время выгоняли немцев из той или другой деревни. Сейчас мы полностью освободили от оккупантов большую территорию с многими десятками населенных пунктов. Благодаря тому, что наш советский строй, наши советские порядки и обычаи пустили свои глубокие корни в народных массах, у нас в Партизанском крае полностью восстановлены советские органы. Трудящиеся своим героическим трудом в колхозах, артелях и мастерских куют победу над ненавистным врагом и создают прочную базу для оснащения и продовольственного снабжения партизанских частей.

Гитлеровцы бессильны освоить захваченные ими советские просторы, беспомощны они, в частности, и против вооруженной мощи нашего края. Совсем недавно мы отбили одну из многочисленных карательных экспедиций немцев. На этот раз германское командование направило на нас несколько тысяч солдат и офицеров, свыше 30 танков, авиацию, артиллерию, минометы. В упорных боях мы разгромили карателей и попрежнему владеем землями своего края.

Мы не преувеличиваем своих успехов и не преуменьшаем силу озлобленного врага, но знаем, что в жарких схватках с фашистами мы закалились, наши люди стали неустрашимыми, наши отряды стали смертельной грозой против ненавистных фашистских мерзавцев.

Не сломить волю большевиков ни танковой броней, ни каленым железом. Сердце большевика крепче стали.

Партийная конференция, выражая думы и чувства партизан и трудящихся края, заявляет об их готовности до конца выполнить приказ вождя народа Советского Союза товарища Сталина. Мы усилим партизанскую войну в тылу немецких захватчиков, будем разрушать средства связи и транспорта врага. Против угнетателей нашей родины патронов не пожалеем.

В суровой обстановке, в тылу немецких захватчиков, проводим мы свою партийную конференцию. Кровью лучших сынов нашего народа отмечены мы у врага Партизанский край и в повседневных боях отстаиваем каждую пядь его земли. Клянемся, что до тех пор, пока в нашем крае остается хоть один большевик, ни на один день не затихнет борьба с озверелым врагом. Мы твердо держим в своих руках боевое оружие и не выпустим его до тех пор, пока ни единого оккупанта не останется на нашей родной земле.

Да здравствует наша победа!

Да здравствует великий и непобедимый советский народ!

Да здравствует наш учитель и вождь, любимый отец и друг наш Сталин!

ВСЕСОЮЗНОЕ СОЦИАЛИСТИЧЕСКОЕ СОРЕВНОВАНИЕ

В июле работать лучше, чем в июне

РАСТЕТ ВЫПУСК ОРУЖИЯ

НЕФТЯНИКИ В БОРЬБЕ ЗА ПЕРВЕНСТВО

УСПЕХ КАМСКИХ ЛЕСОСПЛАВЩИКОВ

МОЛОТОВ, 2 июля. (Корр. «Правды»). Трест «Камлесосплав» выполнил июньский план сплава по Каме на 119 процентов. Отбуксировка плотов, наиболее сложная и трудоемкая часть программы работы, закончена с превышением на 10 проц. Задание по отгрузке транзитных плотов на Волгу выполнено на 124 проц.

83. От советского информбюро. // Газета «Правда». – 2 августа 1942 г. – № 214 (8985). – С. 1

Пролетарии всех стран, соединяйтесь!

Всесоюзная Коммунистическая Партия (больш.).

ПРАВДА

Орган Центрального Комитета и МК ВКП(б).

№ 214 (8985) | Воскресенье, 2 августа 1942 г. | ЦЕНА 15 КОП.

Сегодня Всесоюзный День железнодорожного транспорта. «Чтобы реализовать решающую и всеоб'емлющую роль железнодорожного транспорта, требуется прежде всего слаженность всех частей и их работа в строго определенном порядке. Это и есть то, что называется дисциплиной на транспорте» (Сталин). Товарищи железнодорожники! Усилим помощь фронту, обеспечим четкую, бесперебойную работу железнодорожного транспорта — родного брата Красной Армии!

БОЕВОЙ ПОСТ СОВЕТСКИХ ЖЕЛЕЗНОДОРОЖНИКОВ

Наша страна отмечает сегодня Всесоюзный День железнодорожного транспорта, установленный в ознаменование приема железнодорожников в Кремле руководителями партии и правительства 30 июля 1935 года. Товарищ Сталин определил тогда решающее значение железнодорожного транспорта для существования и развития нашего советского государства. «СССР, как государство, — учит товарищ Сталин, — был бы немыслим без первоклассного железнодорожного транспорта, связывающего в единое целое его многочисленные области и районы».

Вдохновляя железнодорожников на трудовые подвиги, товарищ Сталин говорил о великой чести для каждого работать на транспорте: «Есть у железнодорожников работники на больших постах и работники, стоящие на небольших постах, но нет на транспорте людей ненужных или незначительных. Начиная от самых больших руководителей и кончая «малыми» работниками вплоть до стрелочника, вплоть до смазчика, вплоть до уборщицы — все важны, все значительны, ибо транспорт является конвейером, где важна работа каждого работника, каждого винтика».

В дни отечественной войны перед советскими железнодорожниками встали ответственнейшие задачи — связать крепко тыл с фронтом, доставлять фронту все, что требуется для разгрома ненавистного врага, четко обслуживать перестроенное на военный лад народное хозяйство. В суровых военных условиях передовые железнодорожники не уронили высокой чести называться родными братьями Красной Армии.

С чувством большого удовлетворения встретили советские люди Указы Президиума Верховного Совета Союза ССР о награждении орденами и медалями работников ряда дорог. Почет и слава тем, кто беззаветно отдает свой труд, все свои силы на благо своей родины!

Гитлеровские мерзавцы, вероломно напавшие на нашу страну, рассчитывали дезорганизацией наших железных дорог сорвать советскую оборону. Не так давно одна фашистская газетка пыталась «доказать», что транспорт — это, дескать, тот самый орех, о который большевики, наконец, сломают себе зубы. Проиграли гитлеровцы и эту ставку!

Советский транспорт прошел сквозь суровые испытания тяжелого года войны, он все быстрее набирает темпы военного времени, в его работе чувствуется все больше организованности, порядка.

Всесоюзное социалистическое соревнование железнодорожников наглядно всего показывает, как широко начинает развертываться борьба за лучшие показатели работы нашего транспорта. Коллективы победителей в социалистическом соревновании, занявшие первые места и получившие переходящие Красные Знамена Государственного Комитета Обороны, оказались на многих дорогах.

В июле советские железнодорожники боролись за дальнейшее улучшение своей работы. На ряде дорог повысилась погрузка и выгрузка, возрос процент поездов, отправленных и проследовавших по расписанию, гораздо лучше происходила сдача порожних вагонов по регулировочным заданиям, планомерное шли грузопотоки. Среди лучших первые места по важнейшим показателям работы занимают фронтовые и прифронтовые дороги — Западная, Калининская, Октябрьская, Кировская, Московско-Киевская, Дзержинская, Ленинская.

Преодолевая огромные трудности, коллективы этих дорог упорно добиваются успеха. Такие машинисты, как тт. Болотин и Кручинин на Западной дороге, бесстрашно водят поезда к линии фронта, несмотря на бомбежку с воздуха или артиллерийский обстрел. Такие командиры-движенцы, как заместитель начальника второго отделения движения Октябрьской ж. д. тов. Родионов, диспетчер Волховстроевского отделения Кировской дороги тов. Пышкин, умело продвигают воинские эшелоны, не покидая своих постов даже тогда, когда вражеские бомбы попадают в станционные здания. Под бомбежкой путейцы восстанавливают разрушенные пути. Родина никогда не забудет героев-железнодорожников, идущих в ногу, плечом к плечу с героями Красной Армии! Командиры транспорта, машинисты, диспетчеры, вагонники, путейцы, равняйтесь по лучшим! Помните, что от вашей работы зависит военная мощь родины!

Развертывающиеся грандиозные сражения на фронтах отечественной войны требуют от железнодорожников с непоколебимым упорством добиваться новых успехов, мобилизовать все внутренние ресурсы транспорта для быстрой доставки фронту и промышленности всего, что необходимо для победы. На железных дорогах должен быть воинский дух, строжайший воинский порядок! Всюду и во всех должна чувствоваться строжайшая дисциплина, организованность, слаженность, творческая мысль, инициатива. Подтягивать отстающих, требовать от всех и каждого быстрого и безоговорочного исполнения приказов, добиться того, чтобы каждый железнодорожник выполнял и перевыполнял нормы, горел на работе, как боец, чтобы каждый стремился стать активным участником социалистического соревнования, — в этом главное.

Впереди зима. Надо крепко и заблаговременно подготовиться к ней, чтобы успешно справиться с ее трудностями и не повторить ошибок, беспорядка в работе, которые были в прошлую зиму. Железнодорожное хозяйство — большое и сложное. Подготовить его к зиме — отремонтировать паровозы, путь, деповские и станционные помещения, систему водоснабжения, заготовить топливо, подготовиться к снегоборьбе и т. п. — задача нелегкая, но вполне осуществимая, если за ее разрешение взяться немедля. Командиры транспорта! Страна не забыла серьезных недостатков в вашей работе прошлой зимой. Помните: отставание никому не будет прощено! Тот, кто ослабляет порядок на транспорте, тот подрывает дело обороны Родины.

Одна из важнейших задач подготовки к зиме — это подвоз запасов сырья и топлива к предприятиям нашей промышленности, особенно для металлургических заводов и электростанций. Руководители некоторых дорог, как, например, Томской, не понимают этого. Кузнецкий металлургический комбинат имени Сталина, как и другие металлургические предприятия, надо обеспечить бесперебойно запасами сырья. Томская дорога в течение длительного времени не обеспечивает местные перевозки для нужд Кузнецкого комбината. Доколе же это будет продолжаться?!

Подвоз топлива для городов, перевозки сельскохозяйственных продуктов нового урожая приобретают в условиях военного времени особую остроту. Каждый пуд топлива и зерна надо доставить на место в срок и без потерь, в полной сохранности.

В Сталинский День железнодорожника работники нашего транспорта должны сосредоточить свои усилия на первейших задачах. Указания, данные товарищем Сталиным железнодорожникам 7 лет назад, остаются боевой, исчерпывающей программой действий. Добиться того, чтобы весь транспортный конвейер работал четко и слаженно, с точностью часового механизма, чтобы весь аппарат железных дорог работал на войну и во имя победы на войне, — таков священный патриотический долг каждого железнодорожника.

Товарищи железнодорожники! Ни на минуту не забывайте, что вы находитесь на боевом посту. Где бы вы ни работали, вы должны постоянно чувствовать себя, как на фронте. Ваш фронт не только там, где наши войска сражаются с врагом, ваш фронт всюду — и на дорогах Урала, и в Средней Азии, и в Сибири, — везде, где в тылу готовится помощь для Красной Армии. Вы на войне. Строжайшая дисциплина и порядок должны чувствоваться во всей вашей работе. Точно и во-время выполняйте задания советского правительства и военного командования!

Товарищи железнодорожники! Множьте ваши славные дела! Под руководством товарища Сталина вперед, на разгром ненавистного врага — немецких оккупантов!

ОТ СОВЕТСКОГО ИНФОРМБЮРО

УТРЕННЕЕ СООБЩЕНИЕ 1 АВГУСТА

В течение ночи на 1 августа наши войска вели бои с противником в районах Клетской, Цымлянской, южнее и юго-восточнее Батайска.

На других участках фронта никаких изменений не произошло.

* * *

В районе Клетской продолжались ожесточенные бои. Н-ская танковая часть вела бой с пехотой и танками врага. Уничтожено два штаба войсковых частей противника, 12 противотанковых орудий, 2 танка, 3 бронемашины и не менее 1.500 немецких солдат и офицеров. Нашими бойцами захвачено 100 подвод с военным имуществом и вооружением.

* * *

Южнее и юго-восточнее Батайска наши войска вели тяжелые бои с мотопехотой и танками противника. Немцы, стянув большое количество войск, стремятся развить успех. Сражения часто переходят в кровопролитные рукопашные схватки. Одна наша часть в течение суток сдерживала напор танков и пехоты немцев, поддержанных авиацией. Смелые бойцы сожгли 17 немецких танков и истребили свыше 1.100 гитлеровцев. Однако противнику удалось прорваться в расположение части. Завязался бой внутри оборонительного района. На другом участке советские части отошли на новые рубежи.

* * *

На Брянском фронте продолжались бои местного значения. Танковое подразделение под командованием капитана Гордага за последние дни уничтожило 30 немецких танков и до 400 солдат и офицеров противника. Одна артиллерийская батарея за четыре дня вывела из строя 18 вражеских танков, шестиствольный миномет, 3 минометных и одну зенитную батареи и истребила до 300 немецких солдат и офицеров. Бронебойщики сержант т. Лупенко и красноармеец т. Дмитриев, отражая атаку противника, подбили 2 немецких танка.

* * *

Партизанский отряд тов. Н., действующий в одном из районов Белоруссии, в течение трех дней уничтожил 226 гитлеровцев. В июле партизаны этого отряда пустили под откос два воинских эшелона противника. Группа партизан другого отряда, действующего в соседнем районе, подожгла склад с горючим. Огнем уничтожено 120 тонн бензина и 40 тонн смазочных масел.

* * *

Пленный обер-ефрейтор 3 батареи 1 дивизиона 138 немецкого полка Антон Тишлер рассказал: «В марте 1942 г. 138 зенитный полк был разбит и остался без материальной части. После этого он несколько раз получал людское пополнение и новые орудия. В начале июля первый дивизион снова потерял более половины всех орудий и личного состава. А когда дивизион в районе Воронежа переправлялся через реку, он был полностью разбит. Жалкие остатки его были взяты в плен».

* * *

Немецко-фашистские мерзавцы истребляют население захваченных советских районов. На окраине города Курска гитлеровцы создали лагерь для гражданского населения. В этом лагере, огороженном колючей проволокой, находится свыше пятисот заключенных женщин и стариков, а также детей и подростков. Заключенных заставляют выполнять самые тяжелые работы. В результате голода и зверских истязаний в лагере ежедневно умирает 5—10 человек.

* * *

За последнее время чрезвычайно обострилось продовольственное положение в гор. Гамбурге (Германия). В течение недели жители не получают ни грамма хлеба. В городе вспыхнула эпидемия тифа. 26 июля в Гамбурге произошла голодная демонстрация. Толпа женщин разгромила несколько продовольственных складов и магазинов. Гестаповцы, пытаясь рассеять демонстрантов, пустили в ход оружие. Убито и ранено 45 человек. Полиция произвела массовые аресты.

ВЕЧЕРНЕЕ СООБЩЕНИЕ 1 АВГУСТА

В течение 1 августа наши войска вели ожесточенные бои в районах **Клетская, Цымлянская, Кущевская, Сальск.**

На других участках фронта существенных изменений не произошло.

* * *

За 31 июля частями нашей авиации на различных участках фронта уничтожено или повреждено до 50 немецких танков, 330 автомашин с войсками и грузами, 45 повозок с боеприпасами, подавлен огонь 20 батарей полевой и зенитной артиллерии, взорвано 2 склада боеприпасов и 2 склада горючего, разбит железнодорожный состав, рассеяно и частью уничтожено до трех батальонов пехоты противника.

* * *

В районе Клетской и южнее этого пункта противник, введя в бой новые резервы, усиливает нажим на наши оборонительные рубежи. Наши войска сдерживали натиск гитлеровцев, а на отдельных участках активными действиями наносили удары по танковым и пехотным частям противника. Н-ский стрелковый батальон в течение дня отбил семь атак противника. Вечером, после ожесточенной бомбардировки наших рубежей, немцы при поддержке танков восьмой раз пошли в атаку. На вражескую пехоту наши бойцы обрушили мощный минометный и пулеметный огонь. Потеряв 6 танков и свыше 500 человек убитыми и ранеными, гитлеровцы отступили. Успешно действует наша танковая часть. Танкисты смелым броском ворвались в расположение противника и разгромили крупную автоколонну с боеприпасами. Кроме того, во время этой операции уничтожено 12 орудий, 2 немецких танка и не менее 400 гитлеровцев.

* * *

В районе Цымлянской, на южном берегу Дона, продолжались упорные бои с противником. На одном участке наши артиллеристы и минометчики встретили вражескую колонну танков и мотопехоты сосредоточенным огнем на заранее пристрелянных рубежах. Противник потерял 10 танков, 6 бронемашин, 14 орудий и 17 пулеметов. На поле боя осталось до 800 убитых немецких солдат и офицеров.

* * *

В районах Кущевской и Сальска наши войска вели ожесточенные бои с превосходящими силами противника. Упорный бой с противником произошел около одной водной переправы. Действующие на этом участке наши части истребили до 1.500 гитлеровцев. На поле боя осталось несколько десятков подбитых немецких танков. Не менее ожесточенные бои шли в районе Сальска. Гитлеровцы предприняли несколько танковых атак и ценой больших потерь потеснили наши части.

* * *

В районе Воронежа советские войска закреплялись на достигнутых рубежах. Активно действовали разведывательные отряды. Южнее города противник пытался атаковать наши позиции, но был отброшен с большими для него потерями. Артиллеристы Н-ской части несколькими огневыми налетами уничтожили 70 пулеметных точек, минометную батарею, блиндаж с боеприпасами и до роты пехоты противника. Действиями нашей авиации взорван железнодорожный эшелон с боеприпасами и большой артиллерийский склад противника.

* * *

Белорусские партизаны непрерывно наносят удары по коммуникациям немецко-фашистских оккупантов. Недавно организовавшийся отряд «Котовский» взорвал мост через реку. Движение по шоссе в связи с этим было закрыто. Партизаны отряда под командованием тов. Р. организовали крушение железнодорожного эшелона противника. Разбито 18 платформ с танками, 10 платформ с орудиями и 4 вагона с солдатами. Через несколько дней советские патриоты пустили под откос состав с боеприпасами. Взрывы продолжались в течение 40 минут. Действия партизан вызывают у гитлеровцев большую тревогу. Перехвачена разосланная железнодорожным комиссариатом следующая телеграмма: «Железнодорожная комендатура «Центр» требует срочно усилить охрану путей. Партизаны наносят чувствительные удары, главным образом, в районе Витебска, Невеля, Полоцка, Лиды, Барановичи, Молодечно».

* * *

Ниже публикуются выдержки из дневника убитого немецкого офицера Гальпер:

«1 июня. Отпуск кончался. Едем через Брест-Литовск — Барановичи, Минск. Цветущие фруктовые деревья и очень мало посевов. Кругом пустырь. Ночью не едем дальше. Здесь опасные места. Много партизан.

10 июня. Брянск. Ночью три воздушных налета. Взрывы бомб и зенитный огонь. Всю ночь не спал. Вспомнились мысли, пришедшие в голову еще зимой: родина чрезвычайно перенапряжена. Все, сколько-нибудь пригодные к военной службе, призваны. Очень много иностранных рабочих. Их присутствие жизненно необходимо, но в то же время таит в себе опасность для Германии. Они сейчас притаились, но что будет, если нас постигнут военные неудачи? Больше всего занимает меня мысль о потерях германской армии. Есть все основания считать, что потери на русском фронте уже превзошли потери германской армии на всех фронтах за 4 года первой мировой войны.

19 июня. Явился к капитану Гуммель-Гюнтбергу. Принял свою роту. Боевой состав роты: 3 офицера, 16 унтер-офицеров, 73 рядовых.

3 июля. Русская артиллерия стреляет из всех орудий. Какие тяжелые потери она нам наносит! Если так будет продолжаться, через неделю в роте никого не останется».

* * *

В районе южнее Батайска немецко-фашистские мерзавцы загнали на минированное поле толпу местных жителей — женщин, детей и стариков. Свыше 150 человек подорвались на минах.

* * *

В связи с огромными потерями немецкой армии на советско-германском фронте германское командование призвало новых лиц рождения 1925 года. В армию также мобилизованы лица всех возрастов, освобожденные ранее от военной службы по состоянию здоровья.

* * *

Завод, где директором тов. Волков, изготовляющий особо важные виды боеприпасов, получил на июль увеличенную программу. Коллектив завода успешно справился с выполнением этого задания. Завод выпустил боеприпасов в июле месяце на 73 процента больше, чем в июне.

Награждение орденами и медалями СССР работников Юго-Восточной, Московско-Киевской, Орджоникидзевской, Туркестано-Сибирской, им. Молотова В. М., им. Кагановича Л. М., Московско-Окружной железных дорог

Указом Президиума Верховного Совета СССР за образцовое выполнение заданий Правительства и военного командования по перевозкам орденами и медалями СССР награждена большая группа работников Юго-Восточной, Московско-Киевской, Орджоникидзевской, Туркестано-Сибирской, им. Молотова В. М., им. Кагановича Л. М., Московско-Окружной железных дорог.

Орденом Ленина награждены: [illegible]

Орденом Трудового Красного Знамени — 148 человек.

Орденом Красной Звезды — 62 чел.

Орденом «Знак Почета» — 334 чел.

Медалью «За отвагу» — 42 чел.

Медалью «За трудовую доблесть» — 326 чел.

Медалью «За трудовое отличие» — 327 чел. (ТАСС).

ОЖЕСТОЧЕННЫЕ БОИ В РАЙОНЕ САЛЬСКА

(От специального военного корреспондента «Правды»)

Наши войска ведут ожесточенные бои с танками и пехотой немцев. На одном из участков в районе Сальска бои с крупной танковой частью противника и мотопехотой продолжаются уже несколько дней. Ценой больших потерь врагу удалось потеснить наши части и продвинуться в глубь обороны.

Немцы несут серьезные потери в живой силе и технике. Путь движения врага устлан сотнями немецких трупов.

Артиллерийские батареи подпускают немецкие танки на близкое расстояние и смело вступают с ними в бой. Несмотря на частые бомбардировки с воздуха, артиллерия ни на одну минуту не прекращает огня и метко разит вражеские танки. Только за один день боев огнем орудий подбито и сожжено 17 танков.

Прямой наводкой, зачастую в упор, истребляют пехоту и танки немцев батареи минометов одной гвардейской части.

Мужественно сражается с танками один батальон противотанковых ружей. Он сдержал удар 150 немецких танков, уничтожил в схватке более 15 машин. Батальон понес потери сам, но стойкость бронебойщиков не была сломлена. Как живая легенда, передается из уст в уста молва о подвиге бронебойщика, калмыка, сержанта Эрдни Деликова, который уничтожил из противотанкового ружья три броневика и грузовик с пехотой и геройски погиб под бомбами. Героизм рядового воина вдохновляет бойцов и командиров, поднимает на новые подвиги.

Стойко дерутся с противником пехотинцы. Они изматывают мотопехоту противника, истребляют немцев в засадах. Отсекая автоматчиков и минометчиков от танков, наша пехота контратакует вражеские боевые порядки и наносит им большие потери. Один из батальонов Н-ской части фланговым ударом разгромил и опрокинул до двух батальонов немцев. Гитлеровцы не выдержали штурма и отошли на исходные рубежи. Не принесли им успеха и неоднократные контратаки.

Одна наша часть в течение суток держала в своих руках крупный населенный пункт. Противник пытался с ходу взять этот пункт, но натолкнулся на крепкий отпор. Завязался упорный бой. Немцы не раз бросались в атаки и расплачивались десятками трупов. Наша часть отошла на новый рубеж только тогда, когда задание командования было выполнено. На другом участке наша часть истребила в жестоком кровопролитном бою до двух тысяч немецких солдат и офицеров.

Бои в районе Сальска ожесточаются с каждым днем.

Я. МАКАРЕНКО.

Действующая армия.

Н-СКИЙ ТАНКОСТРОИТЕЛЬНЫЙ ЗАВОД ПЕРЕВЫПОЛНИЛ ПРОГРАММУ

ГОРОД N, 1 августа. (Корр. «Правды»). В итоге производственного под'ема, создавшегося на заводе в дни социалистического соревнования, танкостроительный завод, где директором тов. Рубинчик, перевыполнил июльскую программу по танкам и ряду других изделий. По сравнению с прошлым месяцем выпуск продукции значительно увеличился.

НАЧАЛАСЬ УБОРКА УРОЖАЯ В БАШКИРИИ

УФА, 1 августа. (Корр. «Правды»). В Башкирии началась уборка урожая. На отдельных участках приступили к косовице колхозы Гафурийского, Бузовьязовского, Уфимского, Кертилинского и Чишминского районов. Уборка ведется вручную и простыми машинами.

В Гафурийском районе артель имени Кагановича скосила 109 гектаров ржи. Колхозницы этой артели Анна Масленникова и Татьяна Родионова убирают вручную по 0,25 гектара вместо 0,15 гектара по норме.

НОВОСИБИРСКАЯ ОБЛАСТЬ УВЕЛИЧИВАЕТ ОЗИМЫЙ КЛИН НА 300.000 ГЕКТАРОВ

НОВОСИБИРСК, 1 августа. (ТАСС). Новосибирский сельский район первым в области начал сев озимых. Вчера колхоз «Красный партизан» засеял первые 10 гектаров ржи. Для сева председатель колхоза тов. Зорин подготовил отличные семена высокоурожайного сорта «Вятка». Начинают сев озимых соревнующиеся с «Красным партизаном» колхоз «Политотделец» и другие сельхозартели. Район решил засеять все 3,5 тысячи гектаров озимых в течение двух недель.

Область засевает в этом году озимых на 300 тысяч гектаров больше, чем в прошлогоднего.

ПЕРЕОБОРУДОВАНИЕ СЕНОКОСИЛОК ДЛЯ УБОРКИ ХЛЕБОВ

БЛАГОВЕЩЕНСК, 1 августа. (ТАСС). Сотни тысячи сенокосилок будут использованы в МТС Амурской области на уборке хлебов. Сейчас готовятся приспособления для переоборудования сенокосилок в жатки. С окончанием сенокоса они сразу же будут поставлены на машины.

СТОЙКОСТЬ БОЙЦА СУВОРОВА

ЗАПАДНЫЙ ФРОНТ, 1 августа. (Спец. корр. ТАСС). Автоматчики под командованием политрука Лапшина, преодолев два пояса вражеских проволочных заграждений, поползли к фашистским блиндажам. Гитлеровцы, заметив автоматчиков, открыли ураганный огонь.

— Вперед, за мной! — увлекая бойцов, крикнул политрук.

Бойцы забросали фашистов гранатами. Однако силы были неравны. Ряды автоматчиков редели. Осколком мины убит политрук. Рядом с ним упал раненый комсомолец тов. Суворов. Придя в себя, Суворов увидел, как к нему подбираются гитлеровцы. Фашисты хотели взять в плен раненого.

Суворов решил драться до последней капли крови. Первой очередью он убил трех фашистов. Из блиндажей вышла еще группа немцев. В течение двух часов боец отражал натиск врага. За это время Суворов уничтожил 10 фашистов и нескольких ранил. Тогда рассвирепевшие немцы открыли по Суворову минометный и пулеметный огонь. Считая красноармейца убитым, гитлеровцы поднялись и снова пошли к нему. Прозвучала короткая очередь, и снова падали сраженные фашисты.

Целый день шел неравный бой Суворова с большой группой фашистов. Семь ранений получил он в бою. Истекая кровью, он продолжал истреблять гитлеровцев.

Ночью санитары вытащили из-под фашистского огня раненого бойца и тело политрука. Около окопа Суворова лежало 22 трупа немецких солдат.

Г. АФРИН.

84. От советского информбюро. // Газета «Правда». – 3 августа 1942 г. – № 215 (8986). – С. 1

Пролетарии всех стран, соединяйтесь!

Всесоюзная Коммунистическая Партия (больш.).

ПРАВДА

Орган Центрального Комитета и МК ВКП(б).

№ 215 (8986) | Понедельник, 3 августа 1942 г. | ЦЕНА 15 КОП.

Остервенелый враг продолжает лезть в глубь нашей страны, сжигает наши города и села, убивает, угоняет в рабство тысячи советских людей.

Воин Красной Армии! Все будущее твоей страны, твоих детей властно требует от тебя: останови гитлеровского зверя, отведи разбойничью руку, занесенную над твоей отчизной!

ЗАЩИЩАТЬ КАЖДЫЙ РУБЕЖ ДО ПОСЛЕДНЕЙ ВОЗМОЖНОСТИ!

ОТ СОВЕТСКОГО ИНФОРМБЮРО

УТРЕННЕЕ СООБЩЕНИЕ 3 АВГУСТА

ВЕЧЕРНЕЕ СООБЩЕНИЕ 2 АВГУСТА

Награждение орденами и медалями СССР работников Горьковской, Оренбургской, Пермской, Карагандинской, Томской и Амурской железных дорог

Ожесточенные бои в районе Цымлянской

М. МЕРЖАНОВ.

Смело наступать—стойко обороняться

Батальонный комиссар А. КОНОПЛЕВ.

Всесоюзный День железнодорожника ознаменован производственным подъемом на транспорте

Собрание стахановцев Московского узла

Общедорожная фронтовая вахта

Ускоряют помощь фронту

В РАЙОНЕ ВОРОНЕЖА

У. ЖУКОВИН.

ПОМОЩЬ ГОРОДОВ ДЕРЕВНЕ

85. Тихонов Н. Рынок невольников. // Газета «Правда». – 3 августа 1942 г. – № 215 (8986). – С. 2

ЗАЩИЩАТЬ КАЖДУЮ ПЯДЬ РОДНОЙ ЗЕМЛИ ДО ПОСЛЕДНЕЙ КАПЛИ КРОВИ!

ПОЧЕМУ ПОГИБ ИВАН ТОПЧИЙ

Вчера погиб Иван Топчий, боец нашей роты. Он был убит на моих глазах. Мне достаточно на одно мгновенье сосредоточиться, и я представляю себе его [illegible] в предсмертной агонии.

Сегодня, когда наша часть вернулась на оставленные позиции, мы нашли его в траве. На скупом солнце его лицо сделалось серым, но на нем как-то особенно живо застыла печать испуга.

Иван Топчий был парень как будто веселый и добродушный. Но то, что отталкивало от него — была его нерешительность, слабохарактерность. Когда он спрашивал у товарища совета, это было не стремление еще раз проверить себя, а желание заставить кого-то другого решать за него. Он был счастлив, когда находил широкую спину чужой воли, за которой мог надежно скрыться.

Был ли Топчий трусом?

Я много об этом думал раньше. Рассуждения приводили меня к тому, что человек, не способный решать своих маленьких повседневных задач, не мог, конечно, быть убежденным человеком и в более общем смысле. Мог ли он твердо, раз и навсегда определить свою цель, свое место в стране, в войне, в жизни? Мог ли он верить в звезду своей страны и в свое собственное счастье, если он вообще не способен был на твердое убеждение и на святую, непреклонную веру?

В сложные переделки я попадал с Топчием дважды. Первый раз это было под Каневом, у моста через Днепр. Около реки стоял наш бронепоезд, по которому немцы били из пушек и минометов. Вокруг моста вздымались серые столбы воды. У насыпи в воздух взлетали куски шпал и груды земли.

По этому пути нужно было пройти на правый берег. Путь был краток, но пройти его значило пережить вечность.

Кто бывал под немецкими минами, тот отлично знает, с какой методичностью раздается их отвратительный свист. Разрыв. Полминуты напряженной тишины. Снова разрыв. И ровно через полминуты все начинается сначала. Свист нарастает постепенно, мина летит медленно. Сам Топчий с дрожью в голосе утверждал, что не раз видел собственными глазами ее кривую траекторию!

Мы научились уходить от немецких мин. Если она свистит справа, мы мгновенно перебираемся влево. Главное — быстро сориентироваться, намертво оказать себя, подобрать всего себя для бешеного прыжка.

Медлил один только Топчий. Когда раздавался взрыв, он еще долго не мог решиться, не мог оторваться от бугорка, который его так надежно укрывал. Самое дорогое мгновенье он тратил на борьбу с собой, на преодоление своего малодушия. Когда же он, наконец, пересиливал себя, подымался и начинал бежать, издалека уже долетал отзвук нового, зловещего свиста. Разрыв почти всегда заставал его бегущим. Получалось очень смешно: когда вздымался столб земли и дыма и все мы уже лежали на земле, укрытые в складках местности, он один (тот, кто больше всех этого боялся!) стоял среди ровного поля, совершенно беспомощный, растерянный и жалкий.

В конце концов он оказался единственным раненым среди нас. Иначе и быть не могло. Топчий боялся, поэтому и попал в беду. Он боялся, поэтому так глупо и растерянно действовал, поэтому совершенно лишался способности управлять собой. Он не имел того непреодолимого убеждения, которое заставляет человека презирать опасность и делает его героем. Бесхарактерность, казавшаяся безобидной, неприятная мягкотелость завела его очень далеко!

Война тяжела, и много отважных людей сложили свои головы, с честью и славой отстаивая свободу родной земли. На послевоенной перекличке победы мы недосчитаемся многих смельчаков, многих решительных и твердых людей. Но ни один трус не осквернит своим присутствием торжества нашей победы. Война очистит нас от людей, которые в тяжелые минуты испытаний находили время для размышлений о судьбе своей шкуры. Погибает трус — это логично и неопровержимо. Этот закон звучит, как грозное предостережение каждому человеку, который в решительный момент ступает не твердой ногой воина, а, нерешительно мнясь в нашем строю, приносит на поле боя свои обывательские сомнения.

Иван Топчий не мог не погибнуть. Все его поведение в последнем бою было поведением обреченного человека. Как хорошо, что своим низменным инстинктом он не заразил других и только один расплатился за свою позорную трусость!

Тяжел был бой у реки. Над землей стоял гул и скрежет, и грохот оглашал залесенные поля с адской силой. В этом страшном бою нас четверо оказалось отсеченными от роты. Немцы окружили нас на западном берегу реки. С нами было два миномета, к которым давно не было мин. Грозное оружие молчало, и четыре бойца могли отбиваться от врага только своими верными винтовками.

Бездействующие минометы особенно обременяли нас. Кто-то предложил взорвать их и бросить. В нашем положении такой выход мог показаться верным. Но взорвать минометы было нечем, а бросить целыми — этого сделать мы не могли.

И вдруг кто-то заметил впереди, метрах в пятистах, несколько ящиков с минами. Мы поняли, что нужно приложить все силы к тому, чтобы добраться до них, и во что бы то ни стало выпустить эти мины по немцам.

Идея пришла в голову всем одновременно, и, не совещаясь друг с другом, мы двинулись вперед.

Все, кроме Ивана Топчия. В самый решительный момент он бросился назад, к переправе. Я видел, как он бежал туда, изредка оглядываясь, как вор. Он и действительно был вором, потому что, уйдя от нас, он унес с собой четвертую часть нашей силы, которая и без того была мала. Он пробежал всего несколько шагов, потом остановился, широко взмахнул руками и рухнул в траву.

Такова была его смерть, смерть трусливого человека, смерть существа, не верившего в свою удачу и считавшего своей удачей спасение себя. Глупец! Он решил, что его спасти могут ноги. Он не додумался до того, что у родины нет ног и спасать себя она будет, не убегая от опасности, а грудью отражая надвинувшуюся беду.

Страх лишил его рассудка, ибо только сумасшедший в припадке безумия мог броситься туда, где выхода быть не могло. Мы же добрались до ящиков с минами и зарядили свои минометы. Мы крошили немцев с тыла и уложили их, а не себя. Мы все остались живы, хотя могли погибнуть каждую секунду. Но вера дала нам спокойствие, которого ничто не могло нас лишить, и мы смотрели вперед ясными глазами и ничего, кроме своей победы, видеть не желали.

Нет, не случайно погиб Топчий! Трус не мог не погибнуть.

* * *

Мы верим в незыблемость жизни — поэтому нам не страшна смерть.

Мы мужественно идем на гибель, если этого требует счастье нашей родины. Мы способны перенести самые тяжелые жертвы во имя торжества нашего дела. Но разве посмеет кто-нибудь назвать смертью такую самоотверженность? Разве в минуты победного торжества погибшие со славой не будут стоять вместе с живыми в одном строю, в одной шеренге?

В стремлении к победе — наша жизнь.

В победе жизни — наше бессмертие.

Савва ГОЛОВАНИВСКИЙ.

На Дону.

Действующая армия. Командир эскадрильи истребителей капитан Н. Варчук и молодой летчик старшина И. Ларкин, сбившие в одном бою по три вражеских самолета. (См. корреспонденцию «Боевой экзамен»). Фото Н. Колли.

Боевой экзамен

Один за другим взлетали истребители, пристраиваясь к ведущему. Командир эскадрильи капитан Варчук, опытный летчик, совершивший 178 боевых вылетов, вел молодых летчиков-истребителей в первый боевой полет. Справа шел летчик Пантюхин, слева — молодой летчик, комсомолец Ларкин, позади — Соколов, Морозов, Журавлев.

Вскоре истребители заметили фашистские самолеты. Шли пятнадцать «Мессершмиттов-109-ф». Шесть против пятнадцати! Завязался бой. Группа советских истребителей вела бой в строю. И, как ни старались фашистские стервятники разбить группу, чтобы поодиночке расстрелять самолеты, им это не удалось. Один фашистский самолет, об'ятый пламенем, рухнул на землю. Затем был сбит второй.

Сладость победы еще более ободрила молодых летчиков. 35 минут продолжался воздушный бой. За это время шесть фашистских самолетов были сбиты, а остальные, не выдержав боя, ушли. Наши летчики возвратились без потерь.

Молодые истребители дрались стойко, храбро. Командир эскадрильи Николай Варчук сбил в этом бою 3 вражеских самолета. Самый молодой летчик группы — старшина Иван Ларкин также сбил три вражеских истребителя.

На следующий день в часть прилетел член Военного Совета фронта и вручил молодому летчику-истребителю Ивану Алексеевичу Ларкину первую боевую награду — орден Красного Знамени.

Н. КОЛЛИ.

Действующая армия.

КЛЯТВА

Клянусь: назад ни шагу!
Скорей я мертвый сам
На эту землю лягу,
Чем эту землю сдам!

Клянусь, мы будем квиты
С врагом... Даю обет,
Что кровью будут смыты
Следы его побед!

А если я нарушу
Ту клятву, что даю,
А если вдруг я струшу
Перед врагом, в бою,

Суровой мерой мерьте
Позор моей вины:
Пусть покарает смертью
Меня закон войны!

Иосиф УТКИН.

РЫНОК НЕВОЛЬНИКОВ

В Германию угоняют русских девушек. Их продают там на невольничьих рынках. Ужасна судьба этих дочерей советского народа, попавших в немецкий полон.

Вот письмо, найденное у убитого под Ленинградом обер-ефрейтора 405-го пехотного полка 121-й дивизии Рудольфа Ламмермайера. Это письмо написано его матерью из местечка Лютте близ Эйнкерируга:

«Ты пишешь, что войной сыт по горло. Но мы питаем надежду, что когда-нибудь случится особенное. Ведь может же быть чудо. Вчера днем к нам прибежала Анна Лиза Ростерт. Она была сильно озлоблена. У них в сеннарнике повесилась русская девка. Хотя Анна Лиза обрезала веревку, пульс у русской уже не бился. Она была мертва. Наши работницы-польки говорили, что фрау Ростерт все била и ругала русскую. Она прибыла сюда в апреле и все время ходила в слезах. Покончила с собой, вероятно, в минуту отчаяния. Мы успокоили фрау Ростерт. МОЖНО ВЕДЬ ЗА НЕДОРОГУЮ ЦЕНУ ПРИОБРЕСТИ НОВУЮ РУССКУЮ РАБОТНИЦУ».

Не нужно слов! Шапки долой перед трупом русской девушки, которая предпочла смерть рабству у немцев. Благословим бойца, сразившего святой пулей немецкого негодяя.

Будем мстить проклятым душегубам, будем убивать без пощады и милосердия немецких извергов, вторгшихся на нашу землю, чтобы поработить советский народ.

Николай ТИХОНОВ.

(«Красная звезда», 2 августа).

НИ ШАГУ НАЗАД!

Как может красноармейское сердце терпеть далее то, что немец наступает, а мы продолжаем отдавать ему нашу землю, наши города и села, обрекать наших детей, жен и матерей на жестокие муки и горькое поношение!

Верховное гитлеровское командование торопится упредить неизбежные, страшные ему, события. Оно пытается захватить как можно больше советской земли и воспользоваться не им посеянным хлебом на Дону и Кубани и этим еще раз подхлестнуть настроение у себя в тылу и на фронте; у Гитлера доверчивых дураков еще много, и вагоны с советской пшеницей, несомненно, вызовут шорох торжества у людей с голодными болячками на губах.

Германский тыл смотрит на каждого своего солдата как на добытчика: он-то уж приведет к хуторок с мельницей и пшеничным полем, и в Берлин пригонит рабынь — славянских девушек, не пропустит ни куска сала, ни хвоста вяленой рыбки, аккуратно упакует для посылки одеяло с пуховой подушкой, и казачьи суровые шаровары, и сдерет с казачки юбку и кофточку, и вылезет в ее сундук, вытерев кровь со своей лапы.

Гитлеровские солдаты идут на добычу. Они прут: они понимают, что неотделимо связаны с Гитлером и всей фашистской Германией общностью кровавого преступления, — они боятся суда больше, чем смерти.

Германское командование намеревается вырваться к богатейшим районам нашей страны, к хлебу и нефти.

Тогда немцам уже не понадобится зарывать свои танки, тогда фашистские пикировщики с командами безусых, белобрысых мальчишек, жадных до убийства, снова и снова будут бомбить и жечь наши города и селения, все, что попадет им в окуляр стереотрубы; будут гоняться за одиночной машиной, подстреливать из пулемета путника на дороге, девочку с лукошком грибов или четырехлетнего кормильца в отцовском жилете ниже колен, пропахивающего картошку вместе с меньшим братишкой, который ведет лошадь по борозде. Сейчас и не позже, в эти дни, сегодня каждый воин Красной Армии должен сказать своей совести: Стой! Ни шагу назад! Стой, русский человек, врасти ногами в родную землю.

Священную ненависть, жгучее томление отомстить врагу за все его кровавые дела надо соединить с упорством. Упорство всего Красного фронта, всех частей и всех родов оружия, всех воинов — от генерала до еще не обстрелянного красноармейца, встречающего гранатой набегающий танк, — вот обо что должна в кровь и смерть разбиться наступающая фашистская армия.

Могучее, богатырское русское упорство в обороне и встречном бою, в контратаках и в наступлении, на земле и в воздухе, — вот оплот Красной Армии.

Преклоняя колена, целуем край нашего святого знамени, клянемся — не выдать воли русской, не отступить более ни на шаг.

Больше нельзя оглядываться на наши необ'ятные просторы и думать, что у нас еще очень много земли, куда можно попятиться, собираясь с силами. Силы собраны. Взор во взор, — пусть немец опустит глаза, в которых ужасом мелькнет тень смерти. Немцев должно остановить. Перед силой русского оружия упадут фашистские знамена.

Алексей ТОЛСТОЙ.

АЛЕНУШКА

Хотя Аленушке нет и пяти лет, у нее две русых косы, а в косах голубенькие ленты. Фельдшерица Мария Григорьевна советует всем колхозницам непременно стричь ребятишек наголо, но об аленушкиных косах никогда ничего не говорит. Представьте себе маленькую, ладную, голубоглазую девочку с деловито смышленым лицом, с светлыми косичками, а в косичках — ленты того же цвета, что и глаза... Нет, не надо стричь Аленушку!..

У девочки есть два брата — Петруня и Гришутка. Нынешней весной Петруня перешел во второй класс, а Гришутка еще не учится: ему только семь лет. Об Аленушке и ее братьях колхозницы говорят немножко завистливо: «Всегда-то они обшитые, обчиненные и, когда ни поглядишь, всегда чистенькие, аккуратные, а ведь балуются, как и наши...» Иные матери очень дивятся Дарье Савостиной: «Когда это она успевает управиться и на ферме, и во дворе, и с тремя ребятами...» Дарья работает старшей телятницей и уходит на ферму перед рассветом, а возвращается только в сумерки. Весь день она в хлопотах, заботах: топит в телятнике печурки, моет кормушки, поилки, пол, окна, носит с гумна солому для подстилок, всячески выхаживает слабосильных телушек... Пожалуй, во всем колхозе нет никого старательнее ее. Иногда она делает даже то, что должны были бы делать другие телятницы.

Впрочем, в последнее время Дарье очень редко приходится работать за подруг. Уж на что Сергеиха, круглая, румяная, невыносимо болтливая бездельница, даже она, попав под начало Дарьи Савостиной, несколько изменилась. Правда, она никого не изумляет своим прилежанием, но все-таки приходит на ферму в положенный час, кормит-поит телушек, моет посуду, меняет подстилки... Говорит Сергеиха по-прежнему неустанно, но о Дарье Савостиной ни разу не сказала злого слова, хотя именно с бригадирами, звеньевыми и вообще деревенскими активистами она ссорится особо часто и поэтому охотно и даже вдохновенно слагает о них всякие сплетни.

Кажется, Сергеиху покорили не столько бесконечные заботы Дарьи об артельной ферме, сколько душевная, трогательно-красивая скромность этой женщины. Когда в телятник заходят работники из районного городка и любуются племенными, славно выхоленными, выпоенными телушками, светлыми подстилками, выскобленным, вымытым полом, весело белеющими станками, Дарья не выдается вперед, не ищет похвал, не выговаривает громко: «У меня...» «Я распорядилась...» «Я завела свой порядок...» Ей всё кажется, что в телятнике прорва всяких неладностей.

Муж ее Максим Савостин, артельный овощевод, ушел год назад на войну. Он нежно любит Дарью, ребятишек и в каждом письме много расспрашивает о жизни семьи, о Петруне, Гришутке, но больше всего об Аленушке: «Подружки-то кто у нее?..» «Поди, кухня у нее на огороде уже вся развалилась? Скажи ей: вернусь, сложу печурку, налеплю разных горшков, ухватиков, кочережки сделаю...» «Напиши, Дашута, отводишь ты ее в детский сад или она с бабушкой? Лучше — в сад. И вообще опиши, какая она теперь есть...»

Совсем недавно Максим написал:

«...Чего-то эти дни всё вспоминается один пустяк: про «Шарика», как он от Петруни к ней убегает. Она ведь и не кормит его и внимания большого не обращает, а он всё вокруг нее вертится и Петруню не признает. Живет «Шарик»-то? И потом всё про «белый песочек» вспоминаю и прямо голос ее слышу...»

Ребятишек в избе не было, когда Дарья читала это письмо. Она заплакала. Накануне ухода на войну Максим сидел вот тут на скамье, возле него стояли Петруня и Гришутка, они расспрашивали отца о войне и здорово ли отец будет «бабахать немцев» и прочее такое... Вбежал «Шарик» — мохнатая желтая дворняга, приобретенная недавно Петруней. Она, видно, встречала Аленушку, возвращавшуюся с бабкой Ульяной из колхозного детского сада. Аленушка вошла в синем сарафанчике, заложив руки за спину и лукаво и радостно поглядывая на отца.

— А у меня диледа есть, — проговорила она.

Тогда Аленушке не было и четырех лет, и ей все еще никак не давались три буквы: Р, Ж и З, и она не могла произнести слово железо, а сказала: диледа. И ждала, что отец, взяв железную стружку, принесет из клети инструменты и сделает, как делал раньше, что-нибудь интересное: например, бабочку, помахивающую крыльями...

Максим подхватил Аленушку, усадил на колени и прильнул лицом к ее плечу. Он вдыхал запахи сарафанчика, трав, хозяйственного мыла, парного молока, трогательные и нежные запахи детского тельца.

Потом тихо, ломким голосом произнес:

— Ну, спой мне, доченька... спой!..

Чуть нахмурившись и чудесно картавя, и немножко захлебываясь, и не оканчивая слов, Аленушка пела:

«Во саду — садочке...
Тачку я ката...
И беленьким песоче...
Дорожку посыпа...»

В одном месте она запуталась, и оттого рифма пропала, и Аленушка, недоумевая, спрашивала:

— Ну, как, как? Ведь она была ровненькая.

«Ровненькая» — значит складная, рифмованная.

И вот еще недавно, всего три недели назад, Максим написал:

«...все про «белый песочек» вспоминаю, прямо голос ее слышу...»

* * *

Случилось так, что Дарья до сих пор не откликнулась на это письмо. Нет ни бумаги, ни карандаша, да и как, с кем послать ответ?.. Во всей округе — от Валуек до Оскола — лютуют немцы.

...Шумят березки, орешник... Где-то в дремучих гущинах звенит и звенит зорянка, и Дарье слышится в ее звени:

«Убить!.. Убить!.. Убить!..»

Каждое утро, сварив партизанам похлебку, кашу, Дарья приходит на эту поляну и садится под молоденькой тонкой березкой у левой стороны могильного холма. Тут лежит Аленушка, а справа — бабка Ульяна, мать Максима.

А Максим еще не знает ничего.

В воздухе — сладость лесных цветов, чуть шелестят березки, в истоме замирают над муравой пышноцветные бабочки... И звенит, звенит неурочная зорянка:

«Убить!.. Убить!.. Убить!..»

И всякий раз Дарья мысленно слагает письмо Максиму...

«...Максимушка, кровный мой, ласковый мой!.. Помяни, Максимушка, светлой любовью ласточку нашу Аленушку и мать твою Ульяну Васильевну...»

«...Когда Петров Анисим узнал, что немцы собирают восемьдесят человек на расстрел, прибежал ко мне, говорит: «Тебя тоже возьмут, беги, пока можно, в Нежатский лес...» Это они в отместку за отбитых красноармейцев. Они вели по валуйской дороге раненых красноармейцев и трех возле решетниковского моста кончили, а пятерых отбили наши партизаны и унесли в Нежатский лес. Кинулась я за ребятами. Туда-сюда, нигде не найду: спрятались куда-то с бабушкой. А Петров: «Беги, беги! Вон они уже Якова Дементьева повели. Суслову Аннушку... Беги!..» Наказала, чтобы бабушка вывела ребят тоже в лес. И как была, так и побежала. Спустя немного пришел в лес кума Григорий, лица на нем нет... «Идите в Малюшкин лог, идите!..» А что там, не говорит, задыхается. «Идите, идите, ведь там!..» Сразу почуяло мое сердце. Побежала. За мной — Сергеиха, Дулова Прасковья... Навстречу — Петруня с Гришуткой: «Мамаша, бабка упала, вся в крови... И Аленушка тоже упала...» Бежим. Тут Дементьева Агафья с ребеночком свалилась, тут — другие... Бросилась я к бабке, себя не помню. Лежит она без дыхания. А Аленушки нет. Где, где? У нее пули прошли немножко ниже грудки, и она, видно, пробежала сколько-то шагов и упала в рожь. Сергеиха увидала, вынесла ее, а у нее глазки открытые...»

«...Максимушка, ласковый мой, вот чего они сделали с нашей доченькой и с твоей матерью и со всеми людьми, которые несли в руках ребят. Прямо по ним с горы и стреляли, и кто нес ребенка, те все убитые. А Петруня и Гришутка шли по низу, во ржах, и пули их не достали...»

«...Сижу сейчас у могилки... Так без гробика и похоронила ее. Сердце мое отрывается и летит в пропасть...»

«...Максимушка, от своих партизан не уйду никуда. А с пленниками управлюсь: хоть и в лесах, а в кровной семье. И шлю тебе, мой Максимушка, мой ласковый, шлю с могилки нашей ласточки свое женино и материнское слово: пускай от руки твоей попадает за своих сыновей не одна ихняя мать. И пускай никогда не утомится твое сердце, не задрожит рука: души и души их, сколько только хватит твоих сил...»

Где-то близко, над самой могилкой Аленушки, золотисто и повелительно прозвенела зорянка:

«Убить!.. Убить!..»

А. КОЛОСОВ.

ПАЛАЧИ

(От специального военного корреспондента «Правды»)

Трудно поверить, что этой женщине всего лишь 24 года. Зверские издевательства гитлеровских мерзавцев, надругательства над ее телом, страшные побои и ужас пытки за короткий срок подломили ее силы и сделали из молодой, цветущей женщины старуху, больного человека, инвалида. Ее знали молодой, жизнерадостной женщиной, счастливой матерью, женой командира Красной Армии. Теперь перед нами — сгорбленный, трясущийся, озирающийся по сторонам старый человек. Большое личное горе и неописуемый ужас всего пережитого вплели в ее черные локоны частые нити серебристой седины. Она пришла в наш партизанский отряд, назвалась по фамилии и рассказала о страшной расправе, учиненной гитлеровскими погромщиками над десятками мирных жителей в деревне К.

На заре обитатели деревни были разбужены треском автоматных и пулеметных очередей. Немецкий карательный отряд входил в деревню...

Екатерина Герасимова, так назовем мы нашу собеседницу, схватила грудного ребенка и бросилась в подполье своей избы. Туда же она увлекла старуху-мать и четырехлетнюю девочку-сироту. Подполье не могло служить надежной защитой от коричневых бандитов. Но ужас предстоящей встречи с немецкими извергами загоняет беззащитных людей в погреба, под печи, в чуланы.

Каратели более часа последовательно «прочесывали» деревню от одного края до другого. Они подходили к каждой избе, просовывали в разбитые окна стволы автоматов и выпускали по нескольку длинных очередей. После этого они кричали:

— Матка, выходи!

Около колодца собралось более половины жителей деревни. Напуганные, с детишками на руках, они стояли, тесно прижимаясь друг к другу.

Затем жителей начали вызывать в хату, где расположились офицеры. Каждой жертве ставились одни и те же вопросы:

— Партизан?

— Нет!

Удар ногой в живот. Это служило как бы условным сигналом для всеобщего участия в избиении.

Офицер поднимал руку, избиение прекращалось.

— Коммунист?

Снова отрицательный ответ и снова побои.

Опять рука офицера подымается кверху.

— Родственник партизана? Знаешь партизан?

И опять беззащитная жертва подвергается зверскому избиению.

Наконец, очередь дошла до Екатерины Герасимовой. Еще на улице из ее рук вырвали ребенка.

— Партизанка?

— Нет, — отвечала Герасимова.

— Коммунистка?

— Нет, беспартийная.

— Имеешь связь с партизанами! — начал уже утвердительно кричать офицер.

Герасимова залилась слезами, а затем и кровью: офицер выхватил из кобуры пистолет, с силой ударил рукояткой по лицу женщины и приказал дать ей палок. Стоявшие у стен подручные палача схватили женщину, зажали ее голову в колени и били до потери сознания, а затем вышвырнули из хаты.

Мучения жителей деревни К. на этом не кончились. Германский офицер приказал повторить допрос. На этот раз было допрошено 14 мужчин, Екатерина Герасимова, Мария Савинкова и Мария Кондрашова, которых опять били рукоятками пистолетов, прикладами винтовок, кулаками, палками, кованными каблуками сапог.

Избитые до полусмерти мужчины и женщины стояли в стороне от колодца, окруженные автоматчиками. Всем стало ясно, что им вынесен приговор, минуты их сочтены. 14 мужчин — это было все мужское население деревни. Оно подлежало истреблению.

Погоняемые автоматчиками, сопровождаемые воплями всей деревни, приговоренные поплелись в конец деревни.

Картина массового расстрела дополнялась грабежом и пожаром. Пока одна группа немецких палачей вершила зверскую расправу, другая подожгла деревню.

Старуха-мать Екатерины Герасимовой решила умереть вместе с дочерью. С внучонком на руках она бежала за дочерью, шедшей на расстрел, и кричала:

— Ироды! И меня убейте! Бейте, проклятые!

И ее били. Били чем попало. 70-летняя старуха падала, роняла внука, вновь находила силы, поднималась, подхватывала ребенка и снова бежала за дочерью.

Около моста произвели расстрел. Расстреливали из автоматов, очередями. Сначала упали, сраженные пулями, Григорий Ермаченков, Петр Афанасов и Петр Кондрашов. За ними — Григорий Дорошенков, Матвей Марин, Иван Марин, Григорий Солдатов, Григорий Левин, Мария Савинкова, Алексей Солдатов, Петр Никитин, Андрей Савинков, Мария Кондрашова и Василий Кондрашов.

* * *

14 жителей деревни К. бесстрашно приняли смерть от фашистских палачей. Деревня их была предана разграблению и огню. Десятки семей, оставшихся в живых, частью бежали в лес, частью были силой отправлены в глубь оккупированных областей, в концентрационные лагери, на земляные работы, отданы в рабство. Деревни К. не стало.

Единственный оставшийся в живых свидетель кровавой расправы — Екатерина Герасимова. После долгих дней пыток и истязаний в фашистских штабных застенках ей удалось бежать, притти в наш партизанский отряд и рассказать всю эту жуткую трагедию.

— Я не была партизанкой, — заявила Герасимова, — и не знаю, возьмете ли вы меня в отряд: слаба я здоровьем и сил во мне больше нет. Но пока теплится жизнь в моем теле, пока течет во мне кровь — вся она до последней капли принадлежит вам, для мести, для борьбы с немецкими извергами, которые загубили мою молодую жизнь, моих друзей, родных и знакомых.

Широкой рекой льется кровь советских людей в оккупированных районах Орловской области. Каждый день приносит новые страдания тысячам беззащитных людей. Десятки деревень преданы огню, разгрому, уничтожению. Только за последние дни фашисты сравняли с землей более десяти селений.

Фашистские изверги жгут жилые дома, мельницы, бани, взрывают колодцы, вытаптывают недозрелый хлеб на корм лошадей. Истребляется все, что только возможно уничтожить. Но может коричневая саранча истребить одного — огненной ненависти советского народа к немецким захватчикам. Тысячи людей покидают свои погоревшие очаги и уходят в леса, в дремучие, непроходимые брянские леса. Десятки деревень ведут кочующий образ жизни. Они не знают ни дня, ни ночи покоя, скрываясь, ища защиты у наших славных партизан, вливаясь и пополняя армию народных мстителей.

Фашистские изверги истребляют движимое и недвижимое имущество советских людей, но им никогда не удастся истребить горячей любви советских людей к своей родине, к своему вождю товарищу Сталину. На-днях смертью героев пали от рук фашистских палачей молодые патриотки — комсомолки Катя Пасецкая и Зина Иванова.

Стоя на краю могилы, смело глядя в направленные дула автоматов, секретарь комсомольской организации поселка Зина Иванова смело бросила в тупые, бездушные лица фашистских палачей:

— Стреляйте! Стреляйте же, гады! Нас много, нас миллионы, которые будут вам мстить за нашу смерть! С нами Сталин, он отомстит!

М. СИВОЛОБОВ.

Брянские леса, июнь — июль.

86. Сиволобов М. ПАЛАЧИ (От специального корреспондента "Правды") // Газета «Правда». – 3 августа 1942 г. – № 215 (8986). – С. 2

ЗАЩИЩАТЬ КАЖДУЮ ПЯДЬ РОДНОЙ ЗЕМЛИ ДО ПОСЛЕДНЕЙ КАПЛИ КРОВИ!

ПОЧЕМУ ПОГИБ ИВАН ТОПЧИИ

Савва ГОЛОВАНИВСКИЙ.

На Дону.

Действующая армия. Командир эскадрильи истребителей капитан Н. Варчук и молодой летчик старшина И. Ларкин, сбившие в одном бою по три вражеских самолета. (См. корреспонденцию «Боевой экзамен»). Фото Н. Колли.

Боевой экзамен

Н. КОЛЛИ.

Действующая армия.

КЛЯТВА

Клянусь: назад ни шагу!
Скорей я мертвый сам
На эту землю лягу,
Чем эту землю сдам!

Клянусь, мы будем квиты
С врагом... Даю обет,
Что кровью будут смыты
Следы его побед!

А если я нарушу
Ту клятву, что даю,
А если вдруг я струшу
Перед врагом, в бою,

Суровой мерой мерьте
Позор моей вины:
Пусть покарают смертью
Меня закон войны!

Иосиф УТКИН.

РЫНОК НЕВОЛЬНИКОВ

Николай ТИХОНОВ.

(«Красная звезда», 2 августа).

НИ ШАГУ НАЗАД!

Алексей ТОЛСТОЙ.

АЛЕНУШКА

А. КОЛОСОВ.

ПАЛАЧИ

(От специального военного корреспондента «Правды»)

Трудно поверить, что этой женщине всего лишь 24 года. Зверские издевательства гитлеровских мерзавцев, надругательства над ее телом, страшные побои и ужас пытки за короткий срок подломили ее силы и сделали из молодой, цветущей женщины старуху, больного человека, инвалида. Ее знали молодой, жизнерадостной женщиной, счастливой матерью, женой командира Красной Армии. Теперь перед нами — сгорбленный, трясущийся, озирающийся по сторонам старый человек. Большое личное горе и неописуемый ужас всего пережитого вплели в ее черные локоны частые нити серебристой седины. Она пришла в наш партизанский отряд, назвалась по фамилии и рассказала о страшной расправе, учиненной гитлеровскими погромщиками над десятками мирных жителей в деревне К.

На заре обитатели деревни были разбужены треском автоматных и пулеметных очередей. Немецкий карательный отряд входил в деревню...

Екатерина Герасимова, так назовем мы нашу собеседницу, схватила грудного ребенка и бросилась в подполье своей избы. Туда же она увлекла старуху-мать и четырехлетнюю девочку-сиротку. Подполье не могло служить надежной защитой от коричневых бандитов. Но ужас предстоящей встречи с немецкими извергами загоняет беззащитных людей в погреба, под печи, в чуланы.

Каратели более часа последовательно «прочесывали» деревню от одного края до другого. Они подходили к каждой избе, просовывали в разбитые окна стволы автоматов и выпускали по нескольку длинных очередей. После этого они кричали:

— Матка, выходи!

Около колодца собралось более половины жителей деревни. Напуганные, с детишками на руках, они стояли, тесно прижимаясь друг к другу.

Затем жителей начали вызывать в хату, где расположились офицеры. Каждой жертве ставились одни и те же вопросы:

— Партизан?

— Нет!

Удар ногой в живот. Это служило как бы условным сигналом для всеобщего участия в избиении.

Офицер поднимал руку, избиение прекращалось.

— Коммунист?

Снова отрицательный ответ и снова побои.

Опять рука офицера поднимается кверху.

— Родственник партизана? Знаешь партизан?

И опять беззащитная жертва подвергается зверскому избиению.

Наконец, очередь дошла до Екатерины Герасимовой. Еще на улице из ее рук вырвали ребенка.

— Партизанка?

— Нет.— отвечала Герасимова.

— Коммунистка?

— Нет, беспартийная.

— Имеешь связь с партизанами! — начал уже утвердительно кричать офицер.

Герасимова залилась слезами, а затем и кровью: офицер выхватил из кобуры пистолет, с силой ударил рукояткой по лицу женщины и приказал дать ей палок. Стоявшие у стен подручные палача схватили женщину, зажали ее голову в колени и били до потери сознания, а затем выпихнули из хаты.

Мучения жителей деревни Б. на этом не кончились. Германский офицер приказал повторить допрос. На этот раз было допрошено 14 мужчин, Екатерина Герасимова, Мария Савинкова и Мария Кондрашова, которых опять били рукоятками пистолетов, прикладами винтовок, кулаками, палками, кованными каблуками сапог.

Избитые до полусмерти мужчины и женщины стояли в стороне от колодца, окруженные автоматчиками. Всем стало ясно, что им вынесен приговор, минуты их сочтены. 14 мужчин — это было все мужское население деревни. Оно подлежало истреблению.

Погоняемые автоматчиками, сопровождаемые воплями всей деревни, приговоренные поплелись в конец деревни.

Картина массового расстрела дополнилась грабежом и пожаром. Пока одна группа немецких палачей вершила зверскую расправу, другая подожгла деревню.

Старуха-мать Екатерины Герасимовой решила умереть вместе с дочерью. С внучонком на руках она бежала за дочерью, шедшей на расстрел, и кричала:

— Ироды! И меня убейте! Бейте, проклятые!

И ее били. Били чем попало. 70-летняя старуха падала, роняла внука, вновь находила силы, поднималась, поднимала ребенка и снова бежала за дочерью.

Около места произвели расстрел. Расстреливали из автоматов, очередями. Сначала упали, сраженные пулями, Григорий Ермаченков, Петр Афанасов и Петр Кондрашов. За ними — Григорий Дорошенков, Матвей Марин, Иван Марин, Григорий Солдатов, Григорий Левин, Мария Савинкова, Алексей Солдатов, Петр Никитин, Андрей Савинков, Мария Кондрашова и Василий Кондрашов.

* * *

14 жителей деревни Б. бесстрашно приняли смерть от фашистских палачей. Деревня их была предана разграблению и огню. Десятки семей, оставшихся в живых, частью бежали в лес, частью были силой отправлены в глубь оккупированных областей, в концентрационные лагеря, на земляные работы, отданы в рабство. Деревни Б. не стало.

Единственный оставшийся в живых свидетель кровавой расправы — Екатерина Герасимова. После долгих дней пыток и истязаний в фашистских штабных застенках ей удалось бежать, притти в наш партизанский отряд и рассказать всю эту жуткую трагедию.

— Я не была партизанкой,— заявила Герасимова,— и не знаю, возьмете ли вы меня в отряд: слаба я здоровьем и сил во мне больше нет. Но пока теплится жизнь в моем теле, пока течет во мне кровь — вся она до последней капли принадлежит вам, для мести, для борьбы с немецкими извергами, которые загубили мою молодую жизнь, моих друзей, родных и знакомых.

Широкой рекой льется кровь советских людей в оккупированных районах Орловской области. Каждый день приносит новые страдания тысячам беззащитных людей. Десятки деревень преданы огню, разгрому, уничтожению. Только за последние дни фашисты сравняли с землей более десяти селений.

Фашистские изверги жгут жилые дома, мельницы, бани, взрывают колодцы, выкашивают недозрелый хлеб на корм лошадей. Истребляется все, что только возможно уничтожить. Не может коричневая саранча истребить одного — огненной ненависти советского народа к немецким захватчикам. Тысячи людей покидают свои погорелые очаги и уходят в леса, в дремучие, непроходимые брянские леса. Десятки деревень ведут кочующий образ жизни. Они не знают ни дня, ни ночи покоя, скрываясь, ища защиты у наших славных партизан, вливаясь и пополняя армию народных мстителей.

Фашистские изверги истребляют движимое и недвижимое имущество советских людей, но им никогда не удастся истребить горячей любви советских людей к своей родине, к своему вождю товарищу Сталину. На-днях смертью героев пали от рук фашистских палачей молодые патриотки — комсомолки Катя Пасецкая и Зина Иванова.

Стоя на краю могилы, смело глядя в направленные дула автоматов, секретарь комсомольской организации поселка Зина Иванова смело бросила в тупые, бездушные лица фашистских палачей:

— Стреляйте! Стреляйте же, гады! Нас много, нас миллионы, которые будут вам мстить за нашу смерть! С нами Сталин, он отомстит!

М. СИВОЛОБОВ.

Брянские леса, июнь — июль.

87. От советского информбюро. // Газета «Правда». – 6 августа 1942 г. – № 218 (8989). – С. 1

Пролетарии всех стран, соединяйтесь!

Всесоюзная Коммунистическая Партия (больш.).

ПРАВДА

Орган Центрального Комитета и МК ВКП(б).

№ 218 (8989) | Четверг, 6 августа 1942 г. | ЦЕНА 15 КОП.

От того, как будет обеспечена топливом наша промышленность, будет зависеть бесперебойная работа заводов и фабрик, транспорта, а значит, бесперебойное снабжение фронта вооружением, боеприпасами, снаряжением и продовольствием.

Горняк, торфяник, лесоруб, помните: ваша работа нужна фронту, ваш труд помогает Красной Армии!

ИНИЦИАТИВА ХОЗЯЙСТВЕННИКА В ВОЕННОЕ ВРЕМЯ

Только что минул июль — первый месяц второго полугодия. ВЦСПС и народные комиссариаты подводят итоги Всесоюзного социалистического соревнования за июль, и в ближайшие дни страна узнает имена победителей. Но уже предварительные данные показывают, что социалистическая промышленность закончила июль с новыми серьезными успехами.

Танковая промышленность СССР июльский план перевыполнила. Увеличился выпуск самолетов. Большинство артиллерийских, стрелковых и патронных заводов дали Красной Армии сверх плана пушки, пулеметы, противотанковые ружья, винтовки, автоматы, патроны, приборы. Значительно выросло производство минометов и особенно мин. Поднялся выпуск снарядов и других боеприпасов. Передовые предприятия черной и цветной металлургии увеличили выплавку чугуна, стали, меди, алюминия, свинца, олова и других металлов. Увеличилась добыча нефти, особенно в урало-волжских районах и в Средней Азии. Перевыполнили месячный план предприятия Народного комиссариата станкостроения. Выросло производство электрической энергии. Крепкий советский тыл дает Красной Армии все, что ей нужно для того, чтобы не только выдержать удары врага, но и отбросить его на Запад, обеспечить победу над гитлеровскими мерзавцами.

Август должен быть месяцем дальнейшего под'ема всего народного хозяйства нашей страны, месяцем нового роста промышленного производства и в то же время месяцем подготовки всей промышленности к нормальной боевой работе в осенне-зимних условиях.

Война создает трудности для народного хозяйства. Война требует постоянного пополнения армии людскими резервами и, стало быть, умения увеличивать выпуск продукции с меньшим количеством работников. Значит, мысль командиров производства должна постоянно работать над рационализацией труда, усовершенствованием технологии, механизацией производственных процессов. Благодаря применению приспособлений, настойчивой рационализации производства, усовершенствованию технологии на моторостроительном заводе, где директором тов. Солдатов, только за один месяц — июль — выработка норм в сравнении с июнем повысилась на 14 процентов. Завод получил на август повышенную программу и с полной уверенностью рассчитывает новое задание правительства выполнить с прежним составом людей и на прежнем оборудовании. В артиллерийской промышленности хозяйственники проявляют большую инициативу и предприимчивость во внедрении новой технологии, в механизации трудоемких процессов, благодаря чему артиллерийские заводы из месяца в месяц увеличивают выпуск вооружения для фронта.

Немецким разбойникам удалось временно захватить и оккупировать часть территории нашей родины. Поруганная немецкими псами советская земля таит в своих недрах огромные топливные и сырьевые богатства, которых мы временно лишились. Враг рвется дальше на Юг, к нашему черному золоту — к нашей нефти. Родина требует от Красной Армии: покончить с отступлением! Ни шагу назад без приказа командования — таков призыв Родины! Красная Армия может и должна остановить врага, а затем отбросить его на Запад, очистить родную землю от немецких поработителей.

В то же время родина призывает работников промышленности приспособить всю работу предприятий к новым условиям, проявить инициативу и предприимчивость для того, чтобы, используя природные богатства центральных и восточных районов страны, используя все местные ресурсы, добиваться дальнейшего увеличения выпуска продукции.

Особая инициатива и предприимчивость требуются сейчас от хозяйственников в создании зимних запасов топлива. Предприятия, ранее работавшие на донецком угле, должны теперь работать на местных углях, на торфу, на дровах. Обеспечивать себя топливом должно каждое предприятие. В Ярославской области прядильно-ткацкая фабрика «Красный Перекоп» целиком переходит на местное топливо. Весной и летом работники этой фабрики своими силами заготовили 34 тысячи кубометров дров и 2.500 тонн кислого гудрона. В этой же области завод, где директором тов. Павлов, добыл 60 тысяч тонн торфа — это запас на круглый год. Серпуховская фабрика, где директором тов. Баледин, почти полностью обеспечила себя дровами. На Щербинском кирпичном заводе в Московской области до последнего времени на гофманских печах сжигался исключительно привозной уголь. Завод перешел на использование парового шлака, который в изобилии имеется на соседних железнодорожных станциях.

Однако многие хозяйственные руководители до сих пор еще не уделяют внимания заготовкам местного топлива, рассчитывая на дальнепривозное. Сегодня мы публикуем сообщение нашего корреспондента о нетерпимом хладнокровии и возмутительной лености руководителей некоторых текстильных фабрик Вичуги, которые даже заготовленное топливо не умеют доставить к своим предприятиям. Мы помещаем также сообщение нашего корреспондента из Киргизии о пренебрежении там вниманием к добыче местного угля. Такая безынициативность и беспечность свидетельствуют о том, что кое-где наши хозяйственные и партийные работники к разрешению важнейших военно-хозяйственных задач относятся без должного чувства ответственности.

Живая инициатива, смекалка, предприимчивость нужны нашим командирам производства не только в изыскании местного топлива, но и в использовании всех местных возможностей.

Нужно новое оборудование — посмотри, нельзя ли его сделать у себя! На авиационном заводе, где директором тов. Левин, десятки станков были построены собственными силами.

Нужен инструмент, нужны приспособления — подумай, нельзя ли их сделать на месте! На авиационном заводе, где директором тов. Киселевский, нужны были приспособления, и их сделали собственными силами заводские работники.

Нужны квалифицированные рабочие — приложи руки, подготовь их у себя! На патронном заводе, где директором тов. Алешин, почти 80 процентов рабочих подготовлены и обучены силами заводских инженеров, мастеров и стахановцев.

Необходимо улучшить питание рабочих и работниц — расширяй подсобное хозяйство, создавай животноводческую ферму, ставь на откорм свиней! На стройке, где начальником тов. Соколов, отдел рабочего снабжения полностью обеспечит в нынешнем году рабочих и их семьи картофелем и овощами.

Бьющая ключом большевистская инициатива дает возможность находить выход из любого, самого трудного положения!

Инициатива и предприимчивость являются в военное время особенно ценным и непременным качеством каждого хозяйственника, каждого командира производства. Наша партия, товарищ Сталин воспитали отличные кадры хозяйственников. Сейчас все их силы, все их умение, все их таланты должны быть подчинены нашему великому делу победы над ненавистным врагом!

ОТ СОВЕТСКОГО ИНФОРМБЮРО

УТРЕННЕЕ СООБЩЕНИЕ 5 АВГУСТА

В течение ночи на 5 августа наши войска вели бои с противником в районах **Клетская, Цымлянская, Белая Глина, Кущевская.**

На других участках фронта никаких изменений не произошло.

* * *

В районе Клетской наши войска вели упорные бои против немецко-фашистских войск. Н-ская часть отразила четыре атаки противника и уничтожила 6 немецких танков и 450 гитлеровцев. Наши танкисты совместно с пехотой в результате ожесточенного боя нанесли большие потери живой силе и технике противника. Подтянув резервы, немцы предприняли несколько контратак, которые также были отбиты нашими частями.

* * *

В районе Цымлянской наши войска вели оборонительные бои с танками и мотопехотой противника. После упорных боев наши части на одном участке отошли на новые позиции. Активно действует наша авиация. Советские истребители и штурмовики днем и ночью наносят непрерывные удары по войскам противника.

* * *

В районе Белая Глина наши войска вели тяжелые бои с прорвавшимися танками и моторизованными частями противника. По приказу командования наши части отошли на новые оборонительные позиции.

В районе Кущевской наши войска отбивают атаки превосходящих сил противника и наносят ему тяжелые потери. Только одно наше пехотное соединение уничтожило 6 немецких танков, 14 орудий, 22 пулемета, 17 минометов и до 550 вражеских солдат и офицеров. На другом участке наши кавалеристы внезапно атаковали противника. По предварительным и неполным данным, в этих боях уничтожено до 3.000 солдат и офицеров противника.

* * *

На Воронежском фронте велась редкая артиллерийская и ружейно-пулеметная перестрелка. Наша разведывательная группа, переправившись на западный берег реки Дон, вступила в бой с противником и уничтожила 60 немецких солдат, 3 офицеров и захватила пленных. Действиями нашей авиации уничтожено 24 немецких автомашины, 4 зенитных орудия, 2 речных переправы и истреблено до взвода немецкой пехоты.

* * *

На Волховском фронте огнем нашей артиллерии, минометов и снайперов уничтожено свыше 300 гитлеровцев. Противник отвечал беспорядочным ружейно-пулеметным и минометным огнем.

* * *

Партизанский отряд тов. С., действующий в одном из районов Сумской области, напал на роту гестаповцев. Партизаны истребили 98 солдат и 5 офицеров противника, уничтожили 3 автомашины с военным имуществом, склад с боеприпасами и захватили трофеи.

В г. Новоград-Волынский партизаны сожгли недавно восстановленный немцами завод.

* * *

Пробравшийся из немецкого тыла в расположение наших войск советский гражданин Бобров Г. Я. рассказал: «В гор. Слуцке, Ленинградской области, осталось очень мало населения. Немцы замучили и расстреляли большинство жителей, а многих угнали в глубокий тыл. Фашистские бандиты разрушили и полностью разграбили Павловский дворец. Ценности, картины, вазы и статуи грабители вывезли в Германию. Деревья великолепного парка вырублены. В городе свирепствует голод. На улицах можно видеть трупы людей, умерших от истощения. В Слуцком концентрационном лагере томятся сотни мирных жителей, обреченных на смерть. Их кормят отбросами из солдатских кухонь. Ежедневно из лагеря выносят несколько трупов умерших от голода».

* * *

В гавани Остенде (Бельгия) произошли взрывы на двух немецких сторожевых судах. Одно судно вскоре затонуло. Там же взорван немецкий военный склад. Немецкие оккупационные власти произвели аресты среди бельгийских грузчиков.

* * *

На одной текстильной фабрике в Пабьяницах (Польша) эсэсовцы повесили в цехе 8 поляков за протест против произвола и бесчинств немецкой администрации. Три дня висели трупы повешенных. Возмущенные этим неслыханным издевательством, польские рабочие поломали оборудование, разгромили контору и бросили работу.

ВЕЧЕРНЕЕ СООБЩЕНИЕ 5 АВГУСТА

В течение 5 августа наши войска вели ожесточенные бои в районах **Клетская, Котельниково,** южнее **Белая Глина** и южнее **Кущевская.**

На других участках фронта существенных изменений не произошло.

* * *

За 4 августа частями нашей авиации на различных участках фронта уничтожено или повреждено до 40 немецких танков, более 200 автомашин с войсками и грузами, до 100 повозок с боеприпасами, 4 автоцистерны с горючим, взорвано 4 склада боеприпасов и склад горючего, подавлен огонь 20 батарей полевой и зенитной артиллерии, рассеяно и частью уничтожено до четырех рот пехоты противника.

* * *

В районе Клетской наши войска вели бои с противником. Немецкая пехота, при поддержке танков и бронемашин, несколько раз атаковала наши позиции. Наши бойцы стойко выдержали удары немцев и отбили их атаки. Противник потерял в этих боях 8 танков и до 1.200 солдат и офицеров. Южнее Клетской произошел танковый бой, в ходе которого советские танкисты сожгли и подбили 13 немецких танков.

* * *

Ожесточенные бои происходили в районе Котельниково. Сосредоточив крупные силы, противник непрерывно атакует наши позиции. Ценой больших потерь ему удалось несколько продвинуться вперед. У одного населенного пункта завязался упорный бой. Пункт несколько раз переходил из рук в руки. По неполным данным, на этом участке уничтожено 12 танков, 28 автомашин и свыше 400 гитлеровцев.

* * *

Южнее Белая Глина наши войска вели напряженные оборонительные бои с танками и мотопехотой противника. На одном из участков, после упорного боя, наши части отошли на новые рубежи. На другом участке крупный отряд автоматчиков противника прорвался в тыл нашей части. Быстро принятыми мерами немецкие автоматчики были окружены и полностью уничтожены. В районе южнее Кущевской наши войска отбивали многочисленные атаки противника. Только на участке Н-ской части уничтожено 6 немецких танков, 4 орудия и 26 пулеметов. На поле боя осталось свыше 600 трупов солдат и офицеров противника.

* * *

На Северо-Западном фронте происходили действия авиации и редкая артиллерийская перестрелка. Семь скоростных советских бомбардировщиков под руководством тов. Перлик разрушили переправу противника через реку. Группа летчиков во главе с тов. Артемовым совершила налет на вражеский аэродром. В результате налета взорван склад с боеприпасами и возникло 18 очагов пожаров. В воздушных боях сбито 2 немецких самолета.

* * *

На Карельском фронте группа летчиков части, где командиром тов. Белоусов, произвела внезапный налет на аэродром противника. Уничтожено 14 немецких самолетов. Несколько позднее летчики этой же части совместно с летчиками командира тов. Фомина совершили еще один налет на аэродром противника, на котором находилось 12 «Мессершмиттов-109». Два немецких самолета, пытавшиеся подняться, были сбиты пилотами т.т. Чебичковым и Бакулиным. Всего во время этого налета было уничтожено 7 немецких истребителей.

* * *

Группа партизан из отряда тов. Т., действующего в Ленинградской области, пустила под откос немецкий воинский эшелон. Полностью разбиты 14 пассажирских и 10 товарных вагонов. На протяжении 150 метров поврежден железнодорожный путь. Убито и ранено свыше 300 немецко-фашистских оккупантов.

* * *

Пленный летчик 4 немецкой истребительной эскадры унтер-офицер Валли Треттер рассказал: «Я только на-днях прибыл на фронт. Русские летчики сбили меня в первом же воздушном бою. Наши старые летчики говорят, что сражаться с русскими летчиками становится все труднее. Нам все время говорили, что авиация русских уничтожена. Сообщения о налетах советских самолетов на Кенигсберг произвели поэтому очень сильное впечатление. Говорят, что русские бомбардировщики причинили большие разрушения военным об'ектам».

* * *

Немецкому солдату Вальтеру Шерпеп пишет Бург Геренленг из Саарской области: «Война высасывает из нас все соки. Работать приходится до тех пор, пока не сломится хребет, а жрать нечего. Все, что у крестьян есть, у них отняли. Но жаловаться нельзя. Горе тому, кто сболтнет что-нибудь лишнее. Его назовут критиканом, и тогда он пропал».

* * *

Французские патриоты вывели из строя большой прокатный стан и три мартеновских печи на сталелитейном заводе в окрестностях г. Црези. На суконной фабрике в Камбре неизвестными был подожжен склад готовой продукции. Огнем уничтожено 30 тысяч метров ткани, подготовленной к отправке в Германию.

ОЖЕСТОЧЕННЫЕ БОИ В РАЙОНЕ КЛЕТСКОЙ

ДЕЙСТВУЮЩАЯ АРМИЯ, 5 августа. (**Спец. воен. корр. «Правды»**). В районе Клетской продолжались ожесточенные бои. Фашисты прилагают огромные усилия, чтобы развивать успех на этом участке. Наши части упорно обороняются, переходя местами в контратаку.

В бою на одном из важных рубежей стрелковое подразделение, где командиром майор Шпаля, и танковое подразделение под командой лейтенанта Бойко дали наглядный урок, как храбрость бойцов в сочетании с продуманным планом рушит вражеские замыслы. Немцы направили на подразделение Бойко 11 танков. Метким огнем бронебойщики вывели из строя две фашистские машины. Тогда противник сделал новый ход. Он повернул против них оставшиеся девять танков. Советские танкисты заметили этот маневр и немедля открыли огонь из пушек во фланг танков противника. Немцы думали спасти положение с помощью противотанковой артиллерии. Они открыли ураганный огонь по нашим танкам, действовавшим совместно с пехотой. В бой включились наши артиллеристы. Они засыпали снарядами немецкую артиллерию и подавили ее. Четкое взаимодействие наших танков, пехоты и артиллерии обеспечило успех боя.

В необычайно напряженных, жесточайших боях в излучине Дона тысячи патриотов ежедневно, ежечасно показывают высокую боевую выдержку и стойкость. Особенно многочисленны эти факты там, где командир и комиссар в минуты наибольшей опасности с честью оправдывают свое высокое звание руководителей боя. На 14 автоматчиков, возглавляемых военкомом Тарасенко, двигались восемь немецких танков и рота автоматчиков. Предстоял трудный, неравный бой. Воодушевленные мужественным поведением военкома Тарасенко, бойцы приняли твердое решение — не пропустить вражеские танки, отбить их атаку. Военком в этом бою всегда находился там, где создавалась наибольшая опасность, где требовалось живое, бодрящее большевистское слово. Комиссар погиб смертью героя. Атака фашистских танков была отбита.

Двое суток часть под командованием полковника Смирнова вела ожесточенный бой за переправу через реку. В этом бою одно подразделение выдержало натиск батальона вражеской пехоты и эскадрона кавалерии, поддерживаемых танками.

Градом пуль и снарядов засыпали гитлеровцев наши стрелки и артиллеристы. Потеряв убитыми и ранеными около двухсот солдат и офицеров, немцы отступили. Вечером фашисты вторично пытались атаковать подразделения части полковника Смирнова. Атака и на этот раз была отбита. Потеряв в боях за переправу убитыми и ранеными около пятисот человек, немцы отошли. Стойкость обороняющихся обеспечила успех.

Фронтовые будни насыщены массой примеров самопожертвования во имя любимой родины. Водитель танка Лищук вместе с остальным экипажем вел бой против группы немецких танков. Метким орудийным огнем экипаж подбил четыре немецких машины. Пострадал и наш танк. Вражеский снаряд пробил броню, танк загорелся. Однако доблестный патриот тов. Лищук не покинул горящий танк, он продолжал его вести и протаранил преследовавшую его фашистскую машину, подавил гусеницами десятки гитлеровцев и, раненный, привел танк в свою часть. Здесь ему предложили отправиться в санитарную часть. Лищук ответил:

— Сначала приведу в порядок машину, а потом буду «ремонтировать» себя.

Жестокие битвы идут в излучине Дона. Враг во что бы то ни стало хочет прорваться к Волге. Он не жалеет ни сил, ни техники. Стойкость, мужество и отвага советских воинов могут и должны задержать врага, отбросить его.

Г. ГРИГОРЕНКО, К. ПОТАПОВ.

В Президиуме Верховного Совета РСФСР

Вручение почетных грамот

Вчера, 5 августа 1942 года, Председатель Президиума Верховного Совета РСФСР тов. А. Е. Бадаев вручил почетные грамоты РСФСР группе награжденных.

Почетная грамота на звание Заслуженного деятеля науки РСФСР вручается профессору Всесоюзного Научно-Исследовательского института минерального сырья тов. Вискоит К. И. Профессор Вискоит выступил с прочувствованным словом, в котором благодарил партию и правительство за высокую оценку его заслуг в области геолого-минералогических наук.

Почетные грамоты на звание Заслуженного учителя школы РСФСР вручены учителям московских школ — т.т. Львову А. А., Розановой А. Н., школьному инспектору Грузинову Б. С. и др.

Горячо выступила с благодарностью партии и правительству учительница средней школы № 152 Ленинградского района г. Москвы тов. Никольская О. С., получившая звание Заслуженного учителя школы РСФСР. «Я проработала в школе более 48 лет, — сказала тов. Никольская, — и я готова всегда продолжать свою работу на пользу советской стране и советской молодежи».

Почетные грамоты на звание Заслуженного артиста РСФСР получили за выдающиеся заслуги в области театрального искусства солистка Государственного балета Головкина С. Н., Оленева Е. С., Русланова Л. А., Феорон-Танти Л. Б.

Художникам Кукрыниксы (т.т. Крылову П. Н. и Соколову Н. А.) вручены грамоты на звание Заслуженного деятеля искусств РСФСР.

В заключение тов. Бадаев тепло поздравил награжденных и выразил уверенность, что полученные ими награды еще больше воодушевят их на дальнейшие успехи для блага советского народа.

Вчера же вручена почетная грамота на звание Заслуженного деятеля искусств РСФСР выдающемуся художнику, академику живописи Нестерову Михаилу Васильевичу.

С удвоенной скоростью

БАКУ, 5 августа. (ТАСС). Мастер Захраб Исьянов сдал новую нефтескважину в эксплоатацию на неделю раньше срока и распрощался с рабочими своей бригады. Он уходил в Красную Армию.

Стахановцы взялись за бурение следующей скважины и закончили ее за 11 дней вместо 23. На следующий день буровой станок был уже установлен на новом месте. Здесь рабочие выполняли нормы на 300—400 процентов.

Темпами военного времени работают и другие передовые бригады конторы бурения «Орджоникидзенефть», завоевавшей переходящее Боевое Знамя ВЦСПС и Наркомнефти. Бригада мастера Лебедева должна была пробурить скважину в 21 день, закончила ее в 10 дней. С двойной скоростью прошла скважину бригада мастера Грошева. Лучшие бурильщики Магеррам Бахмы, Жалкин и другие никогда еще не вели проходку такими высокими темпами, как сейчас.

Контора бурения «Орджоникидзенефть» значительно превысила увеличенный июльский план. Бригады Исьянова, Грошева, Лебедева за два месяца до срока сдали 12 нефтяных скважин. Они пробурены в среднем с удвоенной по сравнению с нормами скоростью.

Активные действия мелких групп

ДЕЙСТВУЮЩАЯ АРМИЯ, 5 августа. (**Спец. воен. корр. «Правды»**). В районе Воронежа происходят бои мелких групп.

Вчера красноармеец Рукавишников незаметно подкрался к переднему краю обороны немцев и забросал гранатами вражеский пулемет. Пулеметный расчет противника был уничтожен. Во время вылазки Рукавишникова ранило. Превозмогая боль, он продолжал истреблять гитлеровцев. Уничтожив еще 6 фашистов, Рукавишников благополучно вернулся к своим.

Подразделение лейтенанта Пасечного под прикрытием пулеметного огня пошло в атаку. Но вскоре пулемет замолк. Подразделение очутилось в тяжелом положении. Однако Пасечный не растерялся. Он сам лег за пулемет и открыл по противнику сильный огонь. Ободренные бойцы снова бросились вперед. В течение нескольких минут Пасечный подавил 2 вражеских огневых точки.

Образец стойкости и находчивости проявил младший лейтенант Коваленко. Ему было поручено организовать переправу бойцов через реку, чтобы занять важный рубеж. Невзирая на сильный минометный и пулеметный обстрел противника, Коваленко умело руководил переправой. Когда фашисты вывели из строя наши лодки, Коваленко быстро соорудил переправу из ручных материалов. Боевое задание было выполнено в срок.

У. ЖУКОВИН.

ШТУРМОВКА НЕМЕЦКИХ ПОЗИЦИЙ ПОД ВОРОНЕЖЕМ

ДЕЙСТВУЮЩАЯ АРМИЯ, 5 августа. (Спец. корр. ТАСС). Ряд удачных операций провели под Воронежем советские бомбардировщики и штурмовики. К северу от города немцы сильно укрепились в роще. Вокруг рощи вольным были закопаны танки. Штурмовики Н-ской части получили приказ нанести удар по вражескому рубежу. Штурмовка немецких позиций длилась с рассвета до 9 час. утра.

Звено штурмовиков лейтенанта Макевнина, вылетев к этому времени в третий раз, вынуждено было бить по запасным целям. Вся немецкая техника была уничтожена.

— Мы даже рощи не могли найти, — рассказывал потом лейтенант.

За два дня сбито 32 самолета

ЛЕНИНГРАДСКИЙ ФРОНТ, 5 августа. (**Спец. воен. корр. «Правды»**). Пытаясь противодействовать активным действиям частей Ленинградского фронта, немцы усилили за последние дни деятельность своей авиации. Однако налеты врага встречают стойкий отпор противовоздушной обороны. Только за 2 и 3 августа летчики и зенитчики Ленинградской противовоздушной обороны сбили 32 и подбили 6 вражеских самолетов. Особенно эффективно действовали летчики-истребители. Они встречали вражеские самолеты еще над территорией, занятой противником, навязывали им бой, не допуская к Ленинграду и к передней линии нашего фронта.

Капитан Жилов сбил за два дня 2 «Юнкерса» и 1 «Мессершмитт-109», старшие лейтенанты Шишкань и Литавкин сбили по 2 «Юнкерса-88», Герой Советского Союза капитан Пилютикин и старший лейтенант Барков — по одному бомбардировщику «Юнкерс-88».

Боевой счет старшего лейтенанта Плеханова пополнился за эти дни двумя сбитыми «Юнкерсами» и одним «Мессершмиттом».

Большинству немецких самолетов не удается достичь даже зоны зенитного огня противовоздушной обороны. Отдельные самолеты, прорвавшиеся на подступы к городу, зенитчики встречали сокрушительным огнем. За два дня они сбили семь и подбили два вражеских самолета, из них три «Юнкерса» сбила батарея, где командиром капитан Моисеенко.

Северо-Западный фронт. Вручение орденов и медалей Союза ССР группе гвардейцев. На снимке: представитель командования тов. Иваненко вручает орден Красного Знамени гвардии младшему лейтенанту тов. Туляникову.

Фото С. Корнукова.

88. Не отдадим братьев и сестер на лютую смерть, на поругание // Газета «Правда». – 9 августа 1942 г. – № 221 (8992). – С. 1

Пролетарии всех стран, соединяйтесь!

Всесоюзная Коммунистическая Партия (больш.).

ПРАВДА

Орган Центрального Комитета и МК ВКП(б).

№ 221 (8992) | Воскресенье, 9 августа 1942 г. | ЦЕНА 15 КОП.

Чудовищными насилиями над советскими людьми, кровью невинных жертв, пожарами и разнузданным грабежом отмечают фашистские захватчики каждый шаг своего продвижения.

Воины Красной Армии! Непоколебимой стойкостью, самоотверженной борьбой за каждую пядь советской земли вы можете и должны остановить наступление ненавистного врага, избавить от фашистского ига миллионы советских людей. Крепче удары по гитлеровским ордам! Беспощадная месть фашистским людоедам!

Не отдадим братьев и сестер на лютую смерть, на поругание!

Страшный, кровавый след тянется за гитлеровскими ордами, рвущимися в глубь советской страны. Огнем сжигаемых городов и сел, виселицами, расстрелами советских людей, бесчеловечными пытками сопровождают фашистские звери каждый свой шаг по нашей земле.

Не только землю захватывают они, когда продвигаются вперед,— людей захватывают, мирных жителей, стариков, женщин, детей. Наших отцов и матерей, братьев и сестер, жен и детей фашисты разлучают с нами, разлучают с советской родиной, со всем, что им дорого, с чем связана их жизнь. Еще вчера свободные граждане, хозяева своей земли, своего завода, своего колхоза, они сегодня под ненавистной властью немцев, жертвы фашистской разнузданности и похоти, жертвы их волчьей злобы.

Пусть знает каждый боец Красной Армии, каждый командир, каждый политработник, что, отступая перед врагом, он оставляет на лютую смерть, на поругание, на рабство советских людей, своих соотечественников, своих родных. Для всех для них Красная Армия — родная армия, ей они доверили свою судьбу, ей они верят, в бойцах ее они видят своих защитников и спасителей, видят тех, кто жизни своей не пожалеет, чтобы спасти соотечественников, выручить их из злой беды, освободить от тяжкой неволи палачей, насильников, грабителей, убийц.

Советские люди непоколебимо верят, что все свои силы употребит Красная Армия на то, чтобы остановить врага, отбросить его, разгромить — и очистить советскую землю от фашистской нечисти, освободить советских людей от кошмара мучительной смерти и унизительного надругательства над человеческим достоинством, над честью.

Уже приходят к нам многочисленные вести о фашистских зверствах на Дону. Южнее Батайска, одна стоящих части Красной Армии, фашистские мерзавцы согнали на минированное поле местных жителей—женщин, детей и стариков. Свыше 150 человек подорвались на минах.

Советские люди и в тяжкой немецкой неволе горды, преданы своему народу, своей советской родине. И за это беспощадно убивают их гитлеровцы, за это истребляют они советских детей. Фашистским мерзавцам нужны рабы. Они хотят пытками, подлейшими насилиями убить человека в советском гражданине, хотят отнять честь у советской девушки, превратить советских женщин в наложниц фашистских прогнивших распутников.

В некоторых деревнях близ Касторного фашисты согнали всех молодых женщин и девушек, произвели им медицинский осмотр, посадили в грузовики и увезли в городские публичные дома для солдат.

Слышишь ли ты это, боец Красной Армии? Твоя сестра, твоя мать призывают тебя к защите и к мести. Помни: перед тобой немец, который убил старика,—такого, как твой отец, изнасиловал девушку,—такую, как твоя сестра, твоя невеста, погнал в рабство женщину,—такую, как твоя жена, твоя мать. Помни — и убей захватчика! Позор тому, кто только о своей жизни думает при встрече с врагом, в ком страх пересилил ненависть. Не простит родина труса!

Враг бросает все свои силы в бой, но силы его истощаются, он несет огромные потери. Гитлеровцы погнали на войну всех в Германии, кого могли. Они оголили заводы и поля. Чтобы поддержать свою военную промышленность и сельское хозяйство, немцы гонят на подневольные работы советских людей, как своих рабов.

Еще перед началом войны один из гитлеровских подручных—Дарре развивал такую программу порабощения советского народа: «На всем восточном пространстве лишь немцы имеют право быть собственниками крупных имений. Страна, населенная чужой расой, должна стать страной рабов...» Эту разбойничью, рабовладельческую программу немецкие фашисты проводят теперь в жизнь.

Они уничтожают колхозы и совхозы, а земли передают в собственность немецким помещикам. Вместе с землею переходят к немцу-рабовладельцу и крестьяне, как крепостные, как рабы. В селе Русановке, Житомирской области, крестьяне 5 дней в неделю должны работать на помещика. За неповиновение они подвергаются порке, за отказ от работы — расстрелу. Совхоз «Полонное» и 500 крестьян окрестных деревень в захваченном немцами районе Ленинградской области отданы в рабство помещику барону Хальмон. Крестьяне работают от зари до зари, не получая вознаграждения. Их бьют, пытают, мучают.

Мы слышим их стоны. Мы знаем, что эта страшная судьба постигнет и других советских людей, если враг не будет остановлен. Надо избавить советских людей от этой горькой участи рабов. Надо спасти тех, кто ей уже подвергся. Ни шагу назад, красноармеец! Не отдавай в рабство твоих братьев, не отдавай на поругание твоих сестер!

Мы слышим их стоны в самой Германии. Насильственно, угрозой расстрелов и угрозой голода немцы отправляют русских, украинских, белорусских девушек в Германию, на невольничий рынок. Их продают в рабство на заводы, в помещичьи имения, в услужение отдельным немцам. Мы читаем страшные письма. В них жены немецких кулаков рассказывают о том, как они издеваются над русскими и украинскими девушками. Вот пишет Анна Лиза Гайе из Райсдорфа: «К 1 марта нам дадут трех украинских девок для работы на огороде и двух девок для работы по дому. Будь спокоен, они уже поработают».

Кровь закипает в сердце, когда читаешь в немецком письме о смерти русской девушки, замученной немецкой волчицей. «Вчера днем к нам прибежала Анна Лиза Ростерт. Она была сильно озлоблена. У них в свинарнике повесилась русская девка. Хотя Анна Лиза обрезала веревку, пульс у русской уже не бился. Она была мертва. Наши работницы-польки говорили, что фрау Ростерт все била и ругала русскую».

Русская девушка предпочла смерть унижению. Нам неизвестно имя несчастной. Но пусть образ этой девушки, покончившей с собой в немецком свинарнике, стоит перед бойцом Красной Армии. Эта девушка предпочла смерть унизительной жизни. Пусть же будут отомщены ее страдания, ее слезы безысходной борьбой ее братьев на фронте. Товарищи бойцы, вы все братья этой русской девушки! Отомстите немецко-фашистским извергам за смерть этой девушки, за все их преступления.

Мы печатаем сегодня новые материалы о фашистских зверствах. Кровь стынет в жилах, когда читаешь описание чудовищных пыток, чинимых остервенелым врагом над советскими людьми, над пленными красноармейцами, над мирными советскими жителями, угнанными в рабство. Века пройдут, а кошмарной картиной в памяти человечества останутся эти страшные концентрационные лагеря, в которых немецкие палачи убивают советских людей, — одних расстреливают, вешают, забивают насмерть, других морят голодом. Так осуществляет Гитлер свою разбойничью программу истребления советского народа.

Читай, боец Красной Армии, какая судьба ожидает того, кто «жизнь» в немецком плену предпочел смерти в бою. Нет, не смерть променял он на жизнь. Нет спасения для советского человека, если попал он в хищные лапы немецких фашистов! Он перестает быть человеком. Его превращают в скота. Пленные едят траву. Они собирают, где удается, отбросы из немецких кухонь, они обречены на мучительное умирание.

Тысячи русских, украинских, белорусских девушек мучаются теперь в немецкой неволе. Тяжка их участь. Велики их страдания. Пусть же зовут они всех советских патриотов к непримиримой борьбе. Пусть стоит их образ днем и ночью перед глазами красноармейца! Пусть будет он жестоким укором тому, кто дрогнул перед врагом, не проявил стойкости, отдал врагу хотя бы метр советской земли, а вместе с землей хотя бы одного советского человека.

Там, в захваченных немцами районах, самоотверженно ведут борьбу советские люди. Не хотят они быть рабами, не хотят работать на немцев, помогать им в борьбе против нас. В концентрационном лагере в Полонке группа в 20 девушек заявила, что не поедут они в Германию, не станут рабынями. Гитлеровские мерзавцы расстреляли советских патриотов. В Днепропетровске 150 рабочих паровозных мастерских были арестованы и расстреляны за отказ поехать на работу в Германию. Честь и слава этим гордым и свободным людям! Они доблестно пали на своем посту, защищая честь советского имени.

Мы не будем рабами! — говорят советские люди и идут на смерть, внушая врагу страх своей непреклонной волей, своей железной решимостью. Таков всюду должен быть советский человек.— Мы не отдадим вас на лютую смерть, на поругание! — это, как клятву, должен обещать советскому народу каждый его защитник. Пусть враг в стойком сопротивлении Красной Армии прочтет решимость ее не отдавать ни одной жизни мирного советского человека, ни одной пяди советской земли. Пусть стеной встанет перед врагом каждый рубеж, защищаемый Красной Армией!

ОТ СОВЕТСКОГО ИНФОРМБЮРО

УТРЕННЕЕ СООБЩЕНИЕ 8 АВГУСТА

В течение ночи на 8 августа наши войска вели бои с противником в районах Клетская, северо-восточнее Котельниково, Армавир и южнее Кущевская.

На других участках фронта никаких изменений не произошло.

* * *

На одном из участков в районе Клетской бойцы нашей части, перейдя в контратаку, заняли населенный пункт. Уничтожено 280 немецких солдат и офицеров. Сожжены 4 немецких танка и захвачены трофеи. На другом участке произошел танковый бой. Советские танкисты уничтожили 11 танков противника. Н-ское соединение в ожесточенных боях с противником в течение трех дней уничтожило свыше 1.500 гитлеровцев. Нашими бойцами огнем из пехотного оружия сбит немецкий самолет «Юнкерс-88».

* * *

В районе Армавира наши войска вели напряженные оборонительные бои с танками и мотопехотой противника. В ходе боя с прорвавшейся группировкой противника уничтожено 17 немецких танков и 48 автомашин. Южнее Кущевской советские танкисты и кавалеристы разгромили два батальона немецкой пехоты.

* * *

Южнее Воронежа наши части, переправившиеся через Дон, заняли еще несколько населенных пунктов. В одном из населенных пунктов была окружена и уничтожена венгерская пехотная часть. Захвачены трофеи и пленные. На соседнем участке наши бойцы истребили батальон гитлеровцев.

* * *

На Брянском фронте происходили столкновения с небольшими отрядами противника. На одном из участков немцы атаковали наше боевое охранение, возглавляемое лейтенантом Шевалдиным. Атака противника была отбита. На поле боя гитлеровцы оставили 130 трупов солдат и офицеров. В числе убитых оказались два обер-лейтенанта и 6 фельдфебелей. Захвачены два миномета, 2 пулемета, автоматы и винтовки. Шесть советских летчиков под руководством лейтенанта Спионова уничтожили 10 немецких танков и 25 автомашин с пехотой и боеприпасами.

* * *

На Северо-Западном фронте происходили бои местного значения. Подразделение части, где командиром тов. Яковлев, окружило просочившуюся в расположение наших войск группу противника численностью около 150 человек. Огнем из пулеметов гитлеровцы были рассеяны и за исключением нескольких человек, сдавшихся в плен, уничтожены.

* * *

Отряд могилевских партизан под командованием тов. К. за полтора месяца боевых действий истребил свыше тысячи немецко-фашистских оккупантов. За это же время партизаны пустили под откос 7 воинских эшелонов противника, взорвали танк и 5 автомашин с грузом.

* * *

Сдавшийся в плен солдат 268 полка 113 немецкой пехотной дивизии Карл Т. рассказал: «За первые две недели боев наш полк понес тяжелые потери в людях и материальной части. Он лишился всей артиллерии». Далее пленный заявил: «По дороге на фронт я видел, как бесчинствуют немецкие военные власти, как они притесняют население оккупированных районов, издеваются над жителями. В селе Сосновка солдаты 42 немецкого запасного батальона отобрали у крестьян весь скот. Крестьяне, особенно женщины, потребовали вернуть им скот. Тогда по приказу начальника гарнизона солдаты схватили 60 человек крестьян, жестоко избили их и каждого третьего расстреляли. Мы проезжали много сел. Везде я видел незасеянные поля. Лишь изредка попадались небольшие клочки засеянной земли. Лошадей в деревнях почти нет, а машин тем более. Эти жалкие полоски крестьяне обрабатывали с помощью лопат».

* * *

Немецкому солдату Вернеру пишет некая Эдит из Берлина: «Все больницы переполнены больными скарлатиной и дифтеритом. Ожидая врача, в приемной видишь так много несчастных людей, что просто страшно делается. Даже если есть угроза для жизни больного, его все равно не принимают в больницу, потому что нет мест. Уже несколько дней в больницах идет чистка. Больных безжалостно выгоняют. Родным заявили, что нужно разместить раненых солдат, прибывающих из России».

* * *

Патриоты Чехословакии ни на один день не прекращают самоотверженной борьбы против гитлеровских захватчиков. Недавно был убит начальник гестапо Моравского округа. В цехах сталелитейного завода в Кладно только в июле произошло 6 аварий. В результате саботажа выпуск продукции на заводе снизился на 40 процентов.

ВЕЧЕРНЕЕ СООБЩЕНИЕ 8 АВГУСТА

В течение 8 августа наши войска вели ожесточенные бои в районах **Клетская**, северо-восточнее **Котельниково**, а также в районах **Армавир** и **Кропоткин**.

На других участках фронта существенных изменений не произошло.

* * *

За 7 августа частями нашей авиации на различных участках фронта уничтожено или повреждено до 30 немецких танков, 150 автомашин с войсками и грузами, свыше 80 повозок с боеприпасами, подавлен огонь 10 батарей полевой и зенитной артиллерии, взорвано 5 складов боеприпасов, разбит железнодорожный состав, рассеяно и частью уничтожено до трех батальонов пехоты и эскадрон конницы противника.

* * *

В районе Клетской наши войска вели упорную борьбу против немецко-фашистских войск. Противник, стремясь вернуть занятый нашей частью населенный пункт, предпринял несколько контратак. Потеряв 7 танков и свыше 600 солдат и офицеров, гитлеровцы отступили на исходные позиции. Ожесточенные бои продолжались южнее Клетской. На одном узком участке гитлеровцы сосредоточили и бросали в атаку свыше сотни танков. В течение дня наши пехотинцы и артиллеристы отражали танковую атаку и нанесли неприятелю большие потери. Лишь около населенного пункта О., после упорного боя, наша часть отошла на новые позиции.

* * *

В районе северо-восточнее Котельниково продолжались бои с танками и автоматчиками противника, вклинившимися в нашу оборону. Бои происходили с переменным успехом.

* * *

В районе Армавира наши войска вели напряженные оборонительные бои с танками и мотопехотой противника. На отдельных участках наши части предпринимали ряд контратак, истребив несколько сот немцев. На участке Н-ского соединения после ожесточенного боя, в ходе которого уничтожено 14 танков и до 500 солдат и офицеров противника, наши части отошли на новые оборонительные рубежи. Отбивая атаки гитлеровцев, донские и кубанские казаки наносят противнику большой урон. Только одна казачья часть за сутки порубила свыше 400 гитлеровцев.

* * *

Южнее Воронежа гитлеровцы, подтянув резервы, безуспешно пытались вернуть ряд населенных пунктов, на-днях занятых нашими частями. В ходе этих боев противник понес новые большие потери в живой силе. Кроме того, нашими бойцами захвачено до 50 полевых орудий.

* * *

На Волховском фронте происходили бои местного значения. Наша часть заняла один завод, который гитлеровцы превратили в укрепленный пункт. В этом бою уничтожено до 300 немецких солдат и офицеров. На другом участке советские танки внезапно атаковали четыре роты противника и нанесли им серьезные потери. Взяты пленные.

* * *

Как уже сообщалось ранее, части Ленинградского фронта за последние дни выбили противника из двух укрепленных населенных пунктов. В этих боях немцы потеряли только убитыми свыше 900 солдат и офицеров. Наши части захватили 14 орудий разных калибров, 34 пулемета, 13 минометов, 28 автоматов, свыше 5.000 мин, до 100.000 патронов, радиостанцию и другое военное имущество.

* * *

Партизанские отряды, действующие в оккупированных районах Ленинградской области, за последние три дня пустили под откос 5 железнодорожных эшелонов неприятеля. Разбито около 60 вагонов с боеприпасами и техникой. Много вагонов повреждено и выведено из строя.

* * *

Ниже публикуются выдержки из акта о чудовищных зверствах немецко-фашистских захватчиков над пленными красноармейцами:

«При занятии нашими войсками деревни Ивановка, Курской области, были обнаружены 30 трупов красноармейцев, замученных гитлеровцами. Личности погибших установить не удалось. Трупы носят следы самых зверских пыток. Многим пленным красноармейцам немцы вывернули и обрубили руки. После всего этого фашистские мерзавцы облили свои жертвы горючей жидкостью и заживо сожгли». Акт подписали: лейтенант Шевцов, старший политрук Соколкин, военврач 3 ранга Циммер, политрук Курочкин.

* * *

Завод «Станкоконструкция», завоевавший в июле переходящее Красное Знамя Государственного Комитета Обороны, выпустил агрегатные станки. Каждый такой станок заменяет четыре больших токарных станка. Конструирование станков было проведено под руководством лауреата Сталинской премии В. И. Дикушина. Коллектив завода за два с половиной месяца провел работу, на которую обычно затрачивалось не менее 8—10 месяцев.

ЗЕНИТЧИКИ СБИЛИ 19 ТРАНСПОРТНЫХ САМОЛЕТОВ ВРАГА

ДЕЙСТВУЮЩАЯ АРМИЯ, 8 августа. (Спец. корр. ТАСС). На одном из участков фронта по инициативе опытных командиров-зенитчиков организованы зенитно-артиллерийские засады. В первый же день расчет сержанта Мирончука сбил три транспортных немецких самолета. Вышедшие на второй день в засаду расчеты старшего сержанта Романова и сержанта Васильева меткими попаданиями снарядов сожгли еще 3 вражеских самолета.

На следующий день оба расчета продолжали нести свою боевую вахту. Немцы, озлобленные потерями самолетов, открыли по позициям зенитчиков сильный артиллерийский огонь. Не обращая внимания на обстрел, расчеты оставались в засадах. Появились «Юнкерсы-52». Зенитчики открыли огонь. Немцы в свою очередь обрушились орудийным огнем на позиции зенитчиков. Продолжавшаяся несколько часов борьба закончилась победой наших артиллеристов. Обломки двух вражеских самолетов валялись недалеко от переднего края нашей обороны.

Вражеские летчики стали держаться значительно осторожнее, пытаясь обойти опасные места. Зенитчики ответили на это своим маневром. В следующие два дня были сбиты еще 4 немецких транспортных машины.

За последние три дня расчеты Васильева и Муралаева добились новых успехов — сбили еще 7 самолетов противника.

Таким образом, за 7 дней зенитчики уничтожили 19 транспортных машин противника.

Бои севернее Котельниково

ДЕЙСТВУЮЩАЯ АРМИЯ, 8 августа. (Спец. корр. ТАСС). На одном из участков фронта, в районе севернее Котельниково, развернулись бои с наступающей пехотой противника.

Наши части неоднократно переходили в контратаки, причинили гитлеровцам большие потери.

В районе одного крупного населенного пункта Н-ское танковое подразделение во взаимодействии с пехотой нанесло противнику сильный контрудар.

Немцы оставили на поле боя много солдат и офицеров. Нашими танкистами уничтожено несколько десятков автомашин, 4 радиостанции, 20 орудий, 4 миномета, 15 пулеметов. Захвачены пленные и трофеи.

А. АРНОЛЬДОВ.

Ночной поиск

ДЕЙСТВУЮЩАЯ АРМИЯ, 8 августа. **(По телеграфу).** На нашем участке фронта советские воины активно ведут ночные поиски. Добрая слава гремит о бойцах взвода, которым командует лейтенант Зуев. Их знают как мастеров ночной разведки, ночного поиска. Много раз отважные разведчики пробирались в тыл врага и уничтожали живую силу противника. Почти каждый боец имеет на своем счету истребленных немцев. Взводом уничтожено уже много немецких солдат и офицеров.

Особенно удачно провел взвод последний ночной поиск. Лейтенант Зуев получил приказ: блокировать вражеский ДЗОТ и захватить «языка». Пробираясь оврагами и кустарниками, преодолев проволочное заграждение, разведчики бесшумно подобрались к вражескому блиндажу. В блиндаж полетели гранаты. Немцы, застигнутые врасплох, начали убегать по ходам сообщения, но их настигали пули наших разведчиков. Свыше 20 гитлеровцев было уничтожено. Захватив одного немца в плен, разведчики без потерь вернулись в часть.

Батальонный комиссар КОНОПЛЕВ.

В Наркомземе СССР и Политуправлении НКЗ СССР

Наркомзем Союза ССР и Политуправление Наркомзема СССР, рассмотрев предварительные итоги Всесоюзного социалистического соревнования районов **за высокий урожай**, признали, в соответствии с условиями соревнования, кандидатами на получение переходящего Красного Знамени Народного Комиссариата Земледелия Союза ССР и денежных премий **135 районов**.

Районы, утвержденные кандидатами на получение переходящего Красного Знамени и денежных премий, перевыполнили государственный план ярового сева, значительно расширили площади посева в сравнении с прошлым годом, провели сев в лучшие сроки и успешно выполняют государственный план развития животноводства в колхозах.

Наибольшее количество районов — кандидатов на получение переходящего Красного Знамени и денежных премий — в Казахской ССР, Узбекской ССР, Алтайском крае, Приморском крае и других.

* * *

Наркомзем Союза ССР и Политуправление Наркомзема СССР, рассмотрев предварительные итоги Всесоюзного социалистического соревнования районов **за дальнейший под'ем колхозного животноводства**, признали, в соответствии с условиями соревнования, кандидатами на получение переходящего Красного Знамени Народного Комиссариата Земледелия Союза ССР и денежных премий **96 районов**.

Эти районы дали лучшие результаты по росту поголовья скота и успешно завершили весенний сев, перевыполнив государственный план посева яровых культур.

Наибольшее количество районов — кандидатов на получение переходящего Красного Знамени и денежных премий—в Алтайском крае, Горьковской области, Таджикской ССР, Омской области, Новосибирской области, Ивановской области, Казахской ССР и других.

Подробные списки районов — кандидатов на получение переходящего Красного Знамени Народного Комиссариата Земледелия СССР и денежных премий—публикуются в газете «Социалистическое Земледелие».

Ярославская область выполнила план сенокошения

ЯРОСЛАВЛЬ, 8 августа. (ТАСС). Колхозы области выполнили план сенокошения. Убрано сено с площади 615 тысяч гектаров естественных угодий — на 100 тысяч гектаров больше прошлогоднего.

Колхозы завершают заготовку сочных кормов. Заложено более 513 тысяч тонн силоса, 25 тысяч тонн веточного корма. Тутаевский, Рыбинский, Парфеньевский и Нагорьевский районы заготовили по 5—6 тонн силоса на корову. Заготовка грубых и сочных кормов продолжается.

Обозы с зерном нового урожая

ГОРЬКИЙ, 8 августа. **(Корр. «Правды»).** Колхозы «Путь к социализму», имени Ворошилова, имени XVII партс'езда и многие другие в Паруковском районе отправили на заготовительные пункты десятки подвод с хлебом нового урожая. В течение одного дня колхозами района сдано около 100 тонн.

Сдают государству хлеб нового урожая и колхозы других районов.

Действующая армия. Кавалерийское подразделение, которым командует старший лейтенант В. И. Бородин, идет в атаку. Фото К. Михайлова.

89. Чудовищные издевательства фашистских мерзавцев над советскими людьми // Газета «Правда». – 9 августа 1942 г. – № 221 (8992). – С. 2

9 АВГУСТА 1942 г., № 221 (8992) ПРАВДА 3

БЕСПОЩАДНО МСТИТЬ НЕМЕЦКО-ФАШИСТСКИМ МЕРЗАВЦАМ ЗА НЕСЛЫХАННЫЕ НАСИЛИЯ НАД СОВЕТСКИМИ ЛЮДЬМИ!

Чудовищные издевательства фашистских мерзавцев над советскими людьми

В распоряжение редакции предоставлены неопровержимые документы, свидетельствующие о том, что немецко-фашистские мерзавцы продолжают самым бесстыдным образом обращаться с советскими военнопленными и мирными жителями. Многочисленные факты подтверждают, что все эти убийства, насилия и издевательства проводятся по единому, заранее разработанному плану, по приказу увольнения германского командования.

Оставшись в концентрационных лагерях, в которых размещены советские военнопленные, вызывает чувство ужаса у всякого, кто это видел. Как правило, пленные содержатся под открытым небом, не имея никакой защиты от дождя и непогоды. Все теплые вещи и все более или менее приличная одежда у пленных отбираются; почти все лишены обуви, шинелей, пальто, одеял. В лагерях пленных ведут голодный образ жизни; их кормят отбросами, суррогатным хлебом, тухлой кониной.

По свидетельству иностранных наблюдателей, немецко-фашистские власти, приравняв всё мужское население от 16 до 60 лет на занятой территории к военнопленным, считают их военнопленными и обращаются с ними, как с военнопленными. Этим объясняются астрономические цифры взятых в плен, которыми оперирует фашистская печать.

Жестокость обращения с советскими людьми в лагерях превосходит все до сих пор известное. За малейшее нарушение распорядка, за малейшее неповиновение охрана расстреливает десятки пленных. Расстрелы применяются в тех случаях, когда охрана нажелит, что тот или иной пленный «собирается освулиться». Зачастую пленных убивают потому, что «невозможно следить за всеми разом», или потому, что пленные, забившись на сна, отстают, падают на работе.

Каннибальская жестокость, садизм в обращении с пленными прямо и открыто поощряются главарями германского командования. Общеизвестно, что Гитлер в своих публичных выступлениях называл советских людей «животными» и «скотами». Эти выступления дали тон и звериному обращению с пленными. Не вот в официальных, весьма красноречивых инструкциях для охраны советских военнопленных). Уже вполне часть предписывает руководствоваться следующими правилами: «Бдительность — самая высокая, внимание — самое большое, недоверчивость — самая строгая».

Дальше инструкция конкретизирует правила поведения охранников: «Следует, чтобы между каждым немецким солдатом и советским военнопленным существовала большая дистанция. Всякий разговор строго запрещается. Следует пресекательно использовать всякое сношение между военнопленными и гражданскими лицами и если потребуется, применить оружие против гражданских... Против малейшего признака сопротивления или неповиновения следует действовать энергично и быстро; в случае необходимости нужно беспощадно пользоваться оружием. Малейшая слабость, даже перед послушными и трудолюбивыми пленными, рождает лишь слабость и не вызвал вместе места... Нужно постоянно сохранять дистанцию, которая позволяет немедленно применять оружие... При попытках военнопленных к бегству — приёмов без предупреждения, немедленно, с полным желанием попасть в цель. Не должно быть произведено ни одного выстрела для запугивания».

Гитлеровские мясники поступают в этом выполняют указания своих главарей. В лагерях непрерывно звучат выстрелы из полным желанием попасть в цель». Тысячи безвинных расстреливаются без всякого повода только за то, что они советские люди. Тысячи и тысячи обречены на голодную смерть, на гибель от побоев, истязаний и издевательств. За фашистскими изверги отлично не проявляют никакой «интеллигентности» по отношению к пленным!

Вот точные, проверенные факты о положении советских людей (военнопленных, старцев, женщин и детей) в концентрационных лагерях, расположенных в ряде городов, оккупированных и занятых немецкими войсками.

Минск. В лагерях среди военнопленных имеется очень большое количество гражданских лиц в возрасте от 15 до 45 лет. Обращение с ними такое же, как и с пленными солдатами. Советские командиры и политические работники были собраны отдельно; их судьба неизвестна.

Пленные красноармейцы, среди которых много раненых, остаются под открытым небом по 5—6 дней, лишенные воды и пищи. Среди живых лежат трупы умерших от ран или истощения. От времени до времени раздаются пулеметные очереди по собравшимся; это делается «для устрашения». Для различных видов издевательств, которые сейчас получить еду, расстреливаются немецкими солдатами; каждый раз охрана убивает по нескольку десятков человек.

Вечерняя охрана лагеря «развлекается», стреляя из пулемета таким образом, чтобы пули пролетали на высоте одного метра от земли. Все, кто не успеет лечь, бывают убиты. Каждый запечатлевший на немецком языке приказ подвергается выстрелом; стреляют всегда в живот. (Как указывалось выше, инструкция так и предписывала: «не должно быть произведено ни одного выстрела для запугивания»).

Часть пленных из многих лагерей отправляется в глубь страны. Путешествие сопровождается звериным издевательством. Производятся загонов и охрана, снабженная специальными острыми палками, наносит пленным мучительные раны. Тысячи людей, умерших в пути от ран и голода, выбрасываются из вагонов. Зимой чаще группы пленных раздеваются в глубь страны пешком, на глазу безжалостно, как скот. Обозлены дороги на

Женщина, повешенная фашистскими извергами. (Снимок найден у немецкого солдата).

Гродно и Вильно покрыты могилами пленных, погибших в пути от истощения. Выбившихся из сил расстреливают конвоиры.

Демблин. В лагере пленные настолько голодны, что едят траву. Когда прибывает состав с военнопленными, то из всех вагонов выталкивают трупы погибших в пути. Людей, истощенных и слабых, расстреливают на месте, убивают прикладами или гранатами.

Киев. В окрестностях горели земли забрали всех мужчин в возрасте от 16 до 60 лет, об'явили их военнопленными и поместили в лагерь. Между тем среди населения лагеря красноармейцев было не более 15 процентов.

Бобруйск. Прибытие новых военнопленных в лагерь представляет собой страшную картину. Они находились в пути 8 дней без пищи. Заключенные умирают от жителей дать им есть и пить, но приближаться к поезду запрещено. Когда к поезду подали тушенки, те охраны, забавляясь, заставляли пленных садиться в кипящую на воду; несколько десятков заставили было немедленно расстрелять.

Бобруйск (около Берлина). Вся дорога к лагерю советские военнопленные усеяна трупами. Конвоиры безжалостно убивают всех отстающих. Чем ближе к лагерю, тем больше трупов.

Вязьма. Вид советских пленных страшен: бледные, истощенные, разутые. Конвоиры все время подгоняют их ударами прикладов. Пленные падают от голода и усталости. Население бросает им продукты, сырой картофель; это позволяет медленно. Немецкие солдаты отгоняют местных жителей, стреляют в тех, кто пытается помочь советским военнопленным.

Белосток. Обращение с пленными бесчеловечное. Смертность среди них очень большая.

Фалошь. В лагере много советских женщин, которые также об'явлены военнопленными. Расстрелы производятся ежедневно.

Тирасполь. Здесь в лагере было убито около 2.000 пленных. Расправа проведена немецкими солдатами совместно с эсэсовцами.

Бобруйск. Здесь в лагере было убито около 2.000 пленных. Расправа проведена немецкими солдатами совместно с эсэсовцами.

Бяла-Подляска (между Люблином и Львовом). Среди пленных — тысячи стариков и мальчиков и детей в возрасте от 13 до 15 лет. Каждый день умирает от голода и болезней 200—300 человек.

Острув Мазовецкий. Опасаясь бунта военнопленных, немецкие власти полностью изолировали весь помещенный свой состав с пленными.

Порембин (около Сокольна) Лагерь формально образован голодает. Дневной рацион состоит из 100 граммов хлеба и воды.

Сухонимбрм (около Шедльцы). Военнопленные сгруппированы в лагере отдельно: русские, украинцы, белорусы, народы Азии, казаки и евреи отдельно друг от друга. Обращение с этими последними грузинами самое худшее. Питание ужасное. Каждый день умирает от 45 до 50 человек.

Ковель. Физическое состояние пленных чрезвычайно плохое. Смертность от голода и болезней очень велика. Такое же положение и в лагере в Ровно.

Кирилина (около Закопа). Пленные живут в лагере под открытым небом. Ежедневно десятки людей умирают от голода. Многие едят траву. За два километра слышны стоны и крики «хлеба!». Местные жители иногда приносят пленным пищу, но охрана немедленно стреляет в тех и других. Советские военнопленные, обязанные исполнять тяжелые работы, мерзко пахнут от истощения и расстреливаются охраной.

Хелм Любельский. В лагере страшный голод. Дневной паек состоит из кусочка хлеба и суррогатного кофе. Но и это дают не всем. Ежедневно от голода умирает от 60 до 70 человек.

Пленные евреи расстреливаются немедленно после привоза в лагерь. Их заставляют копать себе могилы, связывают группами по несколько человек, ставят около могил и расстреливают из пулеметов.

Красинйстов (восточнее Люблина). В лагере советских военнопленных в одну ночь умерли от голода и усталости 70 человек.

Водава. В окрестностях города бродят много русских военнопленных, обезумевших от голода, разбежавшихся с Соколов и Бяла Подляска. Пленных устраивают на них настоящую охоту, травят собаками, стреляют, как дичь.

* * *

Вследствие до отчаяния невыносимых истязаний и голода, военнопленные в некоторых лагерях устраивают побеги. В этих случаях власти и охрана расправляются беспощадно и с пойманными беглецами, и с оставшимися в лагерях.

Население оказывает помощь беглецам. Узнав об этом, фашистское командование издало ряд приказов, угрожающих местным жителям жестокийшими казнями за помощь советским военнопленным. Приказ командира Вороньей Фишера предусматривает смертную казнь, которую и коллективную ответственность целых общин за предоставление крова советским военнопленным, обежавшим из лагерей. Такие же террористические меры применяются в приказе генерального губернатора Польши. Дистанция среди тюремного помещения обозначена надписью, что дает пленному кусок хлеба или просто указает дорогу.

Приведенные выше факты иллюстрируют, как бесчеловечно, с какой невероятной жестокостью фашистские людоеды обращаются с пленными.

Гитлеровские негодяи нагло и цинично попирают все международные законы о гуманном обращении с пленными. Фашистские мерзавцы сожгли в лагерях, поверглись беспощадным издевательствам беззащитных жителей на захваченных районах, стариков, женщин, детей. Бомбежки обрекают советских людей на голод, на муки, на смерть.

Вот и не может быть никакой пощады этим убийцам, именующим себя «носителями нового порядка». С фашистскими зверьми может быть только один разговор — языком свинца и огня.

ТАМ, ГДЕ СВИРЕПСТВУЕТ ГИТЛЕРОВСКАЯ ЧУМА

Недавно линию фронта перешел бежавший из фашистского плена советский гражданин Георгий Михайлович Бобков. Он провел несколько месяцев в концлагере, расположенном в городе Слуцке, Ленинградской области.

Г. М. Бобков рассказал, что пленных привели город в крайне жалкое состояние. Всюду валяются груды мусора, трупы, отбросы. Население голодает. Особенно много вымирает детей: «Высокие, худые, шейки, как веточки». Целые семьи умирают от голода, трупы погибших валяются на улицах и не убираются неделями. Сейчас жители едят лебеду, траву, сушат и толкут листья.

В городе свирепствует жестокий террор. На площади — виселицы. Гитлеровцы ничуть не стесняются тем, что жители, пасущие женщины, отправляют их в дома терпимости, организованные для офицеров.

Знаменитый Павловский дворец разграблен. Северная часть его сгорела, ценности, картины, вазы, статуи вывезены в Германию. Великолепный Саудный парк вырублен.

Магазины в городе не работают. Бывшие учреждения для обслуживания населения нет. Жителей осталось мало, большинство их закуплено и расстреляно. 17 июля была проведена очередная облава, всех мужчин отправили на тяжелые работы.

В городе созданы отдельно лагери для военнопленных и для евреев; жителей (так называемый трудовой лагерь). В трудовом лагере томятся сотни мужчин, женщин и детей, многие умерли от голода. Заключенным взрослым приносят отбросы из немецких кухонь, они подолгу ожидают, с огромным трудом вырывают овес, который толкут и варят из него похлебку.

В лагере военнопленных режим еще бесчеловечнее. В течение зимних месяцев почти 75 проц. заключенных в лагере умерли от голода и побоев. За малейшую провинность охрана расстреливает заключенных.

ЗВЕРСТВА ФИНСКИХ ФАШИСТОВ В КАРЕЛИИ

(От специального военного корреспондента «Правды»)

В оккупированных районах Карело-Финской ССР маннергеймовские бандиты учредили так называемое военное управление Восточной Карелии (военгуб). Начальник этого управления — подполковник Котилайнен издал приказ: «Каждому собственность — собственному». Мародеру и другим насильникам, а также домашний скот следует учесть и об'явить трофеями».

В Заонежском районе, где осталось наибольшее число советского населения, финские грабители набирали у колхозников весь хлеб, до последней горсти. Во всех районах свирепствует голод и болезни. Необычайно возросла смертность. Все продовольствие, все скотские, промышленность — фашизмом, университет, театр — разграблены, памятники,— и новые, и старинные, петровских времен,— сожжены. Предприятия не работают. В городе нет электроэнергии.

С карелами оккупационные власти вначале пытались заигрывать, но, не встретив у них сочувствия, применили которому режиму в Карел. Как на территории гитлеровские холопы разжечь национальный антагонизм между карелами и русскими, им это не удается.

В ответ на расстрелы их и тем не менее признаки советских патриоты систематически истребляют незадачливых фашистских оккупантов и их сталбенников — немецких и старост.

А. ШУР.

Карельский фронт.

САДИСТЫ

Перед нами акт, скрепленный синими подписями: батальонного комиссара Мельникова, старшего политрука Калинова, военврача 3-го ранга Гура, лейтенанта Терешкова, санинструктора Васичина, сержанта Невзорова и красноармейца Кононова.

Вот этот акт: «В нашем присутствии было произведено медицинское освидетельствование трупа оставленного нами красноармейца—Афиногенова Петра Васильевича. Афиногенов был зверски убит 1 июля 1942 г. фашистскими извергами. На голове в теменной области имеется кавернозная режущим инструментом пятиконечная звезда, кости черепа раздроблены, от чего и последовала смерть. Изверги-фашисты зажгли красноармейца Афиногенова».

Акт составлен. Но потрясений. Слушаю слова рисует жуткую картину. Сколько их было, этих извергов-фашистов,—злые, зрелые, четверо,—все равно: полузамученный уже ими красноармеец не был в состоянии защищаться, и вот тупо мотающуюся его окровавленную голову, острым штыком, золотом или отверткой, необходимой для разборки и сборки винтовки, вырезали ему черепные кости, чтобы вынуть мозг, в этих костях, пятиконечную звезду, ту звезду, которую с честью носит наши воины на своих головных уборах или на груди, снять натрудивший им зрение Красной Звезды.

Во время первой мировой войны немцы вырезывали лампасы у пленных казаков, то-есть спарывали кожу полосами во всю длину ног, упражнялись также и в вырезывании или вымазывании «погон» на лбах; теперь они пошли еще дальше, эти потомки «нашего поэтика» в Европе, в Африке, в Америке,—во всем мире.

Закурченный садистами Петр Афиногенов будет отомщен.—мы верим сами мертвым такой решительной настойчивостью, по коммунистической фразе этот является и второй жизнью в чему героями свободолюбивых народов. Мы видим, что очень глубока эта чаша, однако, как бы ни была глубока, должна же когда-нибудь она переполниться по краю, иначе не за что будет уважать человека.

Пальцы в данном случае действовали с отвержения своего начальства, своего правительства, как действует она и во всех других подобных случаях. И когда эти палачи в ярмолках изобрели свой способы истребления людей; когда они угрожают пытками и изуверской смертью, подобной смерти Афиногенова, всем, кто не согласен стать их рабами,— тогда нужны об'единенные усилия свободолюбивых и прелышых всего человеческой культуры народов, чтобы прибавить час расплаты с гитлеровскими палачами, спасти положение в мире.

В тех скорее об'единятся эти усилия и обрушатся на головы гитлеровских мерзавцев-садистов, тем будет лучше для человечества: время не ждет!

С. СЕРГЕЕВ-ЦЕНСКИЙ.

Действующая армия. В одном из населенных пунктов был обнаружен нашими войсками зверски изуродованный труп красноармейца А. В. Афиногенова. Фашистские изверги продолбили на черепе бойцы пятиконечную звезду.

ГИТЛЕРОВСКИЕ ЛАГЕРИ СМЕРТИ В НОРВЕГИИ

В конце прошлого года германское командование устроило ряд концентрационных лагерей для советских военнопленных в Норвегии.

Получаемые сейчас достоверные сведения показывают, что советские военнопленные в этих лагерях находятся в чрезвычайно тяжелых условиях. Они непрерывно отдающие движения, жестокий голод. Немецкие власти кормят пленных заплесневелым суррогатным хлебом. Некоторые пленные, завезенные голодом почти до сумасшествия, ловятся в помойных ямах, чтобы найти брошенные немецкими солдатами остатки пищи.

Обращение с пленными необычайно жестокое. Фашистская охрана дает полную волю своим садистским наклонностям, пытая и мучая пленных утонченно жестокими способами. Многих из них расстреливают на месте. В зимнее время пленных помещали в гаражах и других подобных строениях, не имеющих окон, без отопления. Остальные принадлежности у всех были отобраны.

В Сталинском немецкие солдаты сняли с советских пленных их форменную одежду и дали взамен нее тряпье. Пленным не разрешали бриться и умываться. Спустя несколько недель фашисты вызвали фотографов, которые должны были снять и поместить в газетах фотографии «большевистской черни».

Большинство военнопленных доставляется в Норвегию на судах. Весь долгий путь они проводят в запертых трюмах почти без пищи. Пленных, истощенных корея в Боснии и Альта, был настолько истощены, что, по свидетельству очевидцев, едва держались на ногах. Они были так головы, что немедленно кинулись подбирать на берегу головы трески, брошенные рыбаками. Часто рыбаки не пускали в горы. Видя, как страдают советские военнопленные, норвежцы посылали своих детей бросать на дорогу сигареты с продуктами. Но фашистская охрана палила пулями каждого, кто пытался поднять эти сигареты.

С такой же звериной жестокостью обращались фашистские мерзавцы с советскими военнопленными, следующими в лагерь в Киркенес. За три недели пути пленные были изгружены по такой стоянке, что при выгрузке падали с трапа. А на набережной стояли немецкие солдаты, которые громко смеялись над пленными, фотографировали их для того, чтобы показать снимки своим семьям в Германию.

Норвежское население широко сочувствует и старается всячески помочь советским военнопленным. Отношение трудящихся Норвегии к советским военнопленным лучше всего характеризуется следующим примером. Одному пленному удалось бежать из лагеря, расположенного в районе Сталигерда. Фашисты приняли ряд мер, чтобы поймать беглеца. Они поместили об'явления в газетах, в которых беглецовый описывался как опасный преступник, разослали розыры. Но военнопленного так и не нашли. Его приютили норвежцы.

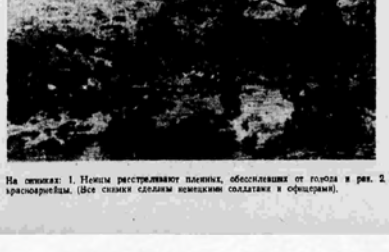

На снимках: 1. Немцы расстреливают пленных, обессиленных от голода и ран. 2. Трупы мирных жителей—мужчин и подростков, заключенных в лагере и расстрелянных немцами. 3. Трупы замученных угоняют из лагеря; в телегу запряжены пленные красноармейцы. (Все снимки сделаны немецкими солдатами и офицерами).

90. Там где свирепствует гитлеровская чума // Газета «Правда». – 9 августа 1942 г. – № 221 (8992). – С. 2

БЕСПОЩАДНО МСТИТЬ НЕМЕЦКО-ФАШИСТСКИМ МЕРЗАВЦАМ ЗА НЕСЛЫХАННЫЕ НАСИЛИЯ НАД СОВЕТСКИМИ ЛЮДЬМИ!

Чудовищные издевательства фашистских мерзавцев над советскими людьми

В распоряжение редакции предоставлены неопровержимые документы, свидетельствующие о том, что немецко-фашистские мерзавцы продолжают самым бесчеловечным образом обращаться с советскими военнопленными и мирными жителями. Многочисленные факты подтверждают, что все эти убийства, насилия и издевательства проводятся по единому, заранее разработанному плану, по прямым указаниям германского командования.

Обстановка в концентрационных лагерях, в которых размещены советские военнопленные, вызывает чувство ужаса у всякого, кто это видел. Как правило, пленные содержатся под открытым небом, не имеют никакой защиты от дождя и непогоды. Все теплые вещи и вся более или менее приличная одежда у пленных отбирается; почти все лишены обуви, шинелей, пальто, одеял. В лагерях пленные ведут голодный образ жизни; их кормят отбросами, суррогатным хлебом, тухлой кониной.

По свидетельству иностранных наблюдателей, немецко-фашистские захватчики **приравняли все мужское население от 16 до 60 лет на занятой территории к военнопленным**, считают их военнопленными и обращаются с ними, как с военнопленными. Этим об'ясняются астрономические цифры взятых в плен, которыми оперирует фашистская печать.

Жестокость обращения с советскими людьми в лагерях превосходит все до сих пор известное. За малейшее нарушение распорядка, за малейшее непослушание охрана расстреливает десятки пленных. Расстрелы применяются и тогда, когда охране кажется, что тот или иной пленный «собирается ослушаться». Зачастую пленных убивают потому, что «невозможно следить за всеми разом», или потому, что пленные, выбившись из сил, отстают, падают на работе.

Каннибальская жестокость, садизм в обращении с пленными прямо и откровенно санкционированы германским командованием. Общеизвестно, что Гитлер в своих публичных выступлениях называл советских людей «животными» и «скотами». Эти выступления дали тон к зверскому обращению с пленными. Но вот и официальная, весьма красноречивая «инструкция для охраны советских военнопленных». Уже вводная часть предписывает руководствоваться следующими правилами: «Бдительность — самая высокая, внимание — самое большое, недоверчивость — самая строгая».

Дальше инструкция конкретизирует правила поведения охранников: «Следует, чтобы между каждым немецким солдатом и советским военнопленным существовала большая дистанция. Всякий разговор строго запрещается. Следует препятствовать всякому сношению между военнопленными и гражданскими лицами и, если потребуется, применять оружие против гражданских... Против малейшего признака сопротивления или непослушания следует действовать энергично и прямо; в случае необходимости нужно беспощадно пользоваться оружием. Мягкотелость, даже перед послушными и трудолюбивыми пленными, показывает лишь слабость и не должна иметь места... Нужно постоянно сохранять дистанцию, которая позволяет немедленно применить оружие... При попытках военнопленных к бегству — стреляйте без предупреждения, немедленно, с полным желанием попасть в цель. Не должно быть произведено ни одного выстрела для запугивания».

Гитлеровские мерзавцы послушно и охотно выполняют указания своих главарей. В лагерях непрерывно звучат выстрелы «с полным желанием попасть в цель». Тысячи беззащитных расстреливаются без всякого повода только за то, что они советские люди. Тысячи и тысячи обречены на голодную смерть, на гибель от побоев, истязаний и надругательств. Да, фашистские изверги отнюдь не проявляют никакой «мягкотелости» по отношению к пленным!

Вот точные, проверенные факты о положении советских людей (военнопленных, стариков, женщин и детей) в концентрационных лагерях, расположенных в ряде городов, оккупированных и занятых немецкими войсками:

Минск. В лагерях среди военнопленных имеется очень большое количество гражданских лиц в возрасте от 15 до 45 лет. Обращение с ними такое же, как и с пленными солдатами. Советские командиры и политические работники были собраны отдельно; их судьба неизвестна.

Пленные красноармейцы, среди которых много раненых, остаются под открытым небом по 5—6 дней, лишенные воды и пищи. Среди живых лежат трупы умерших от ран или истощения. От времени до времени раздаются пулеметные очереди по собирающимся; это делается «для устрашения». При раздаче пищи пленные, которые спешат получить еду, расстреливаются немецкими солдатами; каждый раз охрана убивает по нескольку десятков человек.

Нередко охрана лагеря «развлекается», стреляя из пулемета таким образом, чтобы пули пролетали на высоте одного метра от земли; все, кто не успеет лечь, бывают убиты. Каждый зачитанный на немецком языке приказ подкрепляется выстрелом; стреляют всегда в людей. (Как указывалось выше, инструкция так и предписывала: «не должно быть произведено ни одного выстрела для запугивания»).

Часть пленных из минских лагерей отправляется в глубь страны. Путешествие сопровождается зверскими издевательствами. Проводники вагонов и охрана, снабженные специальными острыми пиками, наносят пленным мучительные раны. Тысячи людей, умерших в пути от ран и голода, выбрасываются из вагонов. Значительные группы пленных направляются в глубь страны пешком, их гонят безжалостно, как скот. Обочины дороги на Гродно и Вильно покрыты могилами пленных, погибших в пути от истощения. Выбившиеся из сил расстреливаются конвоирами.

Женщина, повешенная фашистскими палачами. (Снимок найден у немецкого солдата).

Домблин. В лагере пленные настолько голодны, что едят траву. Когда прибывает состав с военнопленными, то из всех вагонов вытаскивают трупы погибших в пути. Людей, истощенных и слабых, расстреливают на месте, убивают прикладами или гранатами.

Киев. В окрестностях города немцы забрали всех мужчин в возрасте от 16 до 60 лет, об'явили их военнопленными и поместили в лагерь. Между тем среди населения лагеря красноармейцев было не более 15 процентов.

Белишев. Прибытие новых военнопленных в лагерь представляет собой страшную картину. Они находились в пути 8 дней без пищи. Заключенные умоляли жителей дать им есть и пить, но приближаться к поезду запрещено. Когда к поезду подали грузовики, то охрана, забавляясь, заставляла пленных садиться в машины на ходу; несколько десятков запоздавших было немедленно расстреляно.

Беньяминов (около Зегрже). Вся дорога к лагерю советских военнопленных усеяна трупами. Конвоиры безжалостно убивают всех отстающих. Чем ближе к лагерю, тем больше трупов.

Варшава. Вид советских пленных страшен: бледные, истощенные, разутые. Конвоиры все время подгоняют их ударами прикладов. Пленные падают от голода и усталости. Население бросает им продукты, сырой картофель; его поедают немедленно. Немецкие солдаты отгоняют местных жителей, стреляют в тех, кто пытается помочь советским военнопленным.

Белосток. Обращение с пленными бесчеловечное. Смертность среди них очень большая.

Фалош. В лагере много советских женщин, которые также об'явлены военнопленными. Расстрелы производятся ежедневно.

Тирасполь. Здесь в лагере было убито около 2.000 пленных. Расправа проведена немецкими солдатами совместно с эсэсовцами.

Бяла Подляска (между Люблином и Львовом). Среди пленных — тысячи стариков и мальчиков и детей в возрасте от 13 до 15 лет. Каждый день умирает от голода и болезней 200—300 человек.

Остров Мазовецкий. Опасаясь бунта военнопленных, немецкие власти полностью уничтожили весь прибывший сюда состав с пленными.

Подмешице (около Соколова) Лагерь форменным образом голодает. Дневной рацион состоит из 100 граммов хлеба и воды.

Сухожебри (около Шедльцы). Военнопленные сгруппированы в лагере отдельно: русские, украинцы, белорусы, народы Азии, казаки и совсем отдельно донские казаки. Обращение с двумя последними группами самое худшее. Питание ужасное. Каждый день умирает от 45 до 50 человек.

Ковель. Физическое состояние пленных чрезвычайно плохое. Смертность от голода и болезней очень велика. Такое же положение и в лагере в Ровно.

Кароповка (около Замостья). Пленные живут в лагере под открытым небом. Ежедневно десятки людей умирают от голода. Многие едят траву. За два километра слышны стоны и крики «хлеба!». Местные жители иногда приносят пленным пищу, но охрана немедленно стреляет в тех и других. Советские военнопленные, обязанные исполнять тяжелые работы, нередко падают от истощения и расстреливаются охраной.

Хелм Любельский. В лагере страшный голод. Дневная норма состоит из кусочка хлеба и суррогатного кофе. Но и это дают не всем. Ежедневно от голода умирает от 60 до 70 человек.

Пленные евреи расстреливаются немедленно после привоза в лагерь. Их заставляют копать себе могилы, связывают группами по нескольку человек, ставят около могил и расстреливают из пулеметов.

Красныйстав (восточнее Люблина). В лагере советских военнопленных в одну ночь умерли от голода и усталости 70 человек.

Водава. В окрестностях городка бродит много русских военнопленных, сбежавших из лагерей, расположенных в Соколове и Бяла Подляска. Немцы устраивают на них настоящую охоту, травят собаками, стреляют, как дичь.

* * *

Доведенные до отчаяния невыразимыми истязаниями и голодом, военнопленные в некоторых лагерях устраивают побеги. В этих случаях немецкие власти и охрана расправляются беспощадно и с пойманными беглецами, и с оставшимися в лагерях.

Население оказывает помощь беженцам. Узнав об этом, фашистское командование издало ряд приказов, угрожающих местным жителям жесточайшими карами за помощь советским военнопленным. Приказ коменданта Варшавы Фишера предусматривает смертную казнь, каторгу и коллективную ответственность целых общин за предоставление крова советским военнопленным, сбежавшим из лагерей. Такие же террористические меры принимаются в приказе генерального губернатора Польши. Длительные сроки тюремного заключения обеспечены каждому, кто даст пленному кусок хлеба или просто укажет дорогу.

Приведенные выше факты иллюстрируют, как бесчеловечно, с какой невероятной жестокостью фашистские злодеи обращаются с пленными.

Гитлеровские негодяи нагло и цинично попирают все международные законы о гуманном обращении с пленными. Фашистские мерзавцы сажают в лагеря, подвергают неслыханным надругательствам беззащитных жителей из захваченных районов, стариков, женщин, детей. Бандиты обрекают советских людей на голод, на муки, на смерть.

Нет и не может быть никакой пощады этим убийцам, именующим себя «носителями нового порядка». С фашистскими людоедами может быть только один разговор — языком свинца и меча.

ТАМ, ГДЕ СВИРЕПСТВУЕТ ГИТЛЕРОВСКАЯ ЧУМА

Недавно линию фронта перешел бежавший из фашистского плена советский гражданин Георгий Яковлевич Бобков. Он провел несколько месяцев в концлагере, расположенном в городе Слуцке, Ленинградской области.

Г. Я. Бобков рассказал, что немцы превели город в крайне запущенное состояние. Всюду валяются кучи мусора, грязь, отбросы. Население голодает. Особенно плохо выглядят дети: «Бледные, худые, шейки, как ниточки». Целые семьи умирают от голода, трупы погибших валяются на улицах и не убираются неделями. Сейчас жители едят лебеду, траву, сушат и толкут листья.

В городе свирепствует жестокий террор. На площадях — виселицы. Гитлеровцы цинично издеваются над жителями, насилуют женщин, отправляют их в дома терпимости, организованные для офицеров.

Знаменитый Павловский дворец разграблен. Северная часть его сгорела, ценности, картины, вазы, статуи вывезены в Германию. Великолепный Слуцкий парк вырублен.

Магазины в городе не работают. Бытовых учреждений для обслуживания населения нет. Жителей осталось мало, большинство их замучено и расстреляно. 17 июля была проведена очередная облава, всех мужчин отправили на тяжелые работы.

В городе созданы отдельно лагеря для военнопленных и для мирных жителей (так называемый трудовой лагерь). В трудовом лагере томятся сотни мужчин, женщин и детей, многие умерли от голода. Заключенным изредка приносят отбросы из немецких кухонь, они попрошайничают, с огромным трудом выпрашивают овес, который толкут и варят из него похлебку.

В лагере военнопленных режим еще бесчеловечнее. В течение зимних месяцев почти 75 проц. заключенных в лагере умерли от голода и побоев. За малейшую провинность охрана расстреливает заключенных.

—о—

ЗВЕРСТВА ФИНСКИХ ФАШИСТОВ В КАРЕЛИИ

(От специального военного корреспондента «Правды»)

В оккупированных районах Карело-Финской ССР маннергеймовские бандиты учредили так называемое военное управление Восточной Карелии. Занято оно расстрелами мирных жителей, грабежом колхозов, устройством концлагерей для русских и карел.

Захваченную территорию фашисты разделили на округа, поставив во главе каждого своего наместника. Начальник управления Восточной Карелии подполковник Ботпайнен издал приказ: «Колхозную собственность — сельхозмашины, инвентарь и другое имущество, а также домашний скот следует учесть и об'явить трофеями».

В Заонежском районе, где осталось наибольшее число пленного населения, финские грабители забрали у колхозников весь хлеб, до последней горстки. Во всех районах свирепствуют голод и болезни. Необычайно возросла смертность. Все продовольствие, все сырье, все имущество, которое осталось в захваченных районах, финские мародеры отправляют в Финляндию. Этим делом занимается специально созданное акционерное общество «ВАБО».

Советские люди, которым удается бежать из фашистского плена, рассказывают о том, как выглядит Петрозаводск под пятой финских гитлеровцев. Дома в городе полуразрушены, все культурные учреждения — филармония, университет, театр — разгромлены, памятники,— и новые, и старинные, петровских времен,— снесены. Предприятия не работают. В городе нет электроэнергии.

С карелами оккупационные власти пытались вначале заигрывать, но, не встретив у них сочувствия, подчинили каторжному режиму и карел. Как ни пытаются гитлеровские холопы разжечь национальный антагонизм между карелами и русскими, им это не удается.

В ответ на расстрелы ни в чем не повинных граждан советские патриоты систематически истребляют ненавистных фашистских оккупантов и их ставленников — комендантов и старост.

А. ШУР.

Карельский фронт.

САДИСТЫ

Перед нами акт, скрепленный семью подписями: батальонного комиссара Меньшикова, старшего политрука Быкова, военврача 3-го ранга Гура, лейтенанта Терехова, санинструктора Васечкина, сержанта Неверова и красноармейца Конопова.

Вот этот акт: «В нашем присутствии было произведено медицинское освидетельствование трупа опознанного нами красноармейца—Афиногенова Петра Васильевича. Афиногенов был зверски убит 1 июня 1942 г. фашистскими извергами. На голове в теменной области имеется вырезанная режущим инструментом пятиконечная звезда, кости черепа раздроблены, от чего и последовала смерть. Изверги-фашисты замучили красноармейца Афиногенова».

Акт лаконичен, но потрясающ. Скупые слова рисуют жуткую картину. Сколько их было, этих извергов-фашистов,—двое, трое, четверо,—все равно: полузамученный уже ими красноармеец не был в состоянии защищаться, и вот тупо методически эти мерзавцы ножом, острием штыка, долотом или отверткой, необходимой для разборки и сборки винтовки, долбили ему черепные кости, чтобы выдолбить в них, в этих костях, пятиконечную звезду, ту звезду, которую с честью носят наши воины на своих головных уборах или на груди, когда награждают их орденом Красной Звезды.

Во время первой мировой войны немцы вырезывали лампасы у пленных казаков, то-есть сдирали кожу полосами во всю длину ног, упражнялись также и в вырезывании или выжигании «кокард» на лбах; теперь они пошли еще дальше, эти ротозеи «нового порядка» в Европе, в Африке, в Америке,—во всем мире.

Замученный садистами Петр Афиногенов будет отомщен,—мы ведем счет жертвам гнилой разнузданности насильников, но возмутительный факт этот является и новой каплей в чашу терпения свободолюбивых народов. Мы видим, что очень глубока эта чаша, однако, как бы ни была глубока, должна же когда-нибудь она наполниться до краев, иначе не за что будет уважать человека.

Палачи в данном случае действовали с одобрения своего начальства, своего правительства, как действуют они и во всех других подобных случаях. И когда эти палачи в огромном изобилии снабжены всеми новейшими средствами истребления людей; когда этих палачей миллионы; когда они угрожают пытками и мучительной смертью, подобной смерти Афиногенова, всем, кто не согласен стать их рабами,— тогда нужны об'единенные усилия свободолюбивых и преданных истинно человеческой культуре народов, чтобы приблизить час расплаты с гитлеровскими палачами, спасти положение в мире.

И чем скорее об'единятся эти усилия и обрушатся на головы гитлеровских мерзавцев-садистов, тем будет лучше для человечества: время не ждет!

С. СЕРГЕЕВ-ЦЕНСКИЙ.

Действующая армия. В одном из населенных пунктов был обнаружен нашими войсками зверски изуродованный труп красноармейца А. В. Афиногенова. Фашистские изверги продолбили на черепе бойца пятиконечную звезду.

ГИТЛЕРОВСКИЕ ЛАГЕРИ СМЕРТИ В НОРВЕГИИ

В конце прошлого года германское командование устроило ряд концентрационных лагерей для советских военнопленных в Норвегии.

Полученные сейчас достоверные сведения показывают, что советские военнопленные в этих лагерях находятся в чрезвычайно тяжелых условиях. Они испытывают величайшие лишения, жестокий голод. Немецкие власти кормят пленных заплесневелым суррогатным хлебом. Некоторые пленные, доведенные голодом почти до сумасшествия, роются в помойных ямах, чтобы найти брошенные немецкими солдатами остатки пищи.

Обращение с пленными необычайно жестокое. Фашистская охрана дает полную волю своим садистским наклонностям, пытая и мучая пленников утонченно зверскими способами. Многих из них расстреливают на месте. В зимнее время пленных помещали в гаражах и других подсобных строениях, не имеющих полов, без отопления. Постельные принадлежности у всех были отобраны.

В Ставангере немецкие солдаты сняли с советских пленных их форменную одежду и дали вместо нее тряпье. Пленным не разрешали бриться и умываться. Спустя несколько недель фашисты вызвали фотографов, которые должны были снять и поместить в газетах фотографии «большевистской черни».

Большинство военнопленных доставляется в Норвегию на судах. Весь долгий путь они проводят в запертых трюмах почти без пищи. Пленные, доставленные морем в Боссекоп и Альта, были настолько истощены, что, по свидетельству очевидцев, едва держались на ногах. Они были так голодны, что немедленно кинулись подбирать на берегу головы трески, брошенные рыбаками. После этого их погнали в горы. Видя, как страдают советские военнопленные, норвежцы посылали своих детей бросать на дорогу свертки с продуктами. Но фашистская охрана колола штыками каждого, кто пытался поднять эти свертки.

С такой же зверской жестокостью обращались фашистские мерзавцы с советскими военнопленными, следующими в лагерь в Киркенес. За три недели пути пленные были измучены до такой степени, что при выгрузке падали с трапа. А на набережной стояли немецкие солдаты, которые громко смеялись над пленными, фотографировали их для того, чтобы послать снимки своим семьям в Германию.

Норвежское население широко сочувствует и старается всячески помочь советским военнопленным. Отношение трудящихся Норвегии к советским военнопленным лучше всего характеризуется следующим примером. Одному пленному удалось бежать из лагеря, расположенного в районе Ставангера. Фашисты приняли ряд мер, чтобы поймать беглеца. Они поместили об'явления в газетах, в которых бежавший описывался как опасный преступник, разослали дозоры. Но военнопленного так и не нашли. Его приютили норвежцы.

На снимках: 1. Немцы расстреливают пленных, обессилевших от голода и ран. 2. Трупы мирных жителей—мужчин и подростков, заключенных в лагере и расстрелянных немцами. 3. Трупы замученных увозят из лагеря; в телегу впряжены пленные красноармейцы. (Все снимки сделаны немецкими солдатами и офицерами).

91. Сергеев-Ценский С. Садисты // Газета «Правда». – 9 августа 1942 г. – № 221 (8992). – С. 2

БЕСПОЩАДНО МСТИТЬ НЕМЕЦКО-ФАШИСТСКИМ МЕРЗАВЦАМ ЗА НЕСЛЫХАННЫЕ НАСИЛИЯ НАД СОВЕТСКИМИ ЛЮДЬМИ!

Чудовищные издевательства фашистских мерзавцев над советскими людьми

В распоряжение редакции предоставлены неопровержимые документы, свидетельствующие о том, что немецко-фашистские мерзавцы продолжают самым бесчеловечным образом обращаться с советскими военнопленными и мирными жителями. Многочисленные факты подтверждают, что все эти убийства, насилия и издевательства проводятся по единому, заранее разработанному плану, по прямым указаниям германского командования.

Обстановка в концентрационных лагерях, в которых размещены советские военнопленные, вызывает чувство ужаса у всякого, кто это видел. Как правило, пленные содержатся под открытым небом, не имеют никакой защиты от дождя и непогоды. Все теплые вещи и вся более или менее приличная одежда у пленных отбирается; почти все лишены обуви, шинелей, пальто, одеял. В лагерях пленные ведут голодный образ жизни; их кормят отбросами, суррогатным хлебом, тухлой кониной.

По свидетельству иностранных наблюдателей, немецко-фашистские захватчики **приравняли все мужское население от 16 до 60 лет на занятой территории к военнопленным**, считают их военнопленными и обращаются с ними, как с военнопленными. Этим об'ясняются астрономические цифры взятых в плен, которыми оперирует фашистская печать.

Жестокость обращения с советскими людьми в лагерях превосходит все до сих пор известное. За малейшее нарушение распорядка, за малейшее непослушание охрана расстреливает десятки пленных. Расстрелы применяются и тогда, когда охране кажется, что тот или иной пленный «собирается ослушаться». Зачастую пленных убивают потому, что «невозможно следить за всеми разом», или потому, что пленные, выбившись из сил, отстают, падают на работе.

Каннибальская жестокость, садизм в обращении с пленными прямо и откровенно санкционированы германским командованием. Общеизвестно, что Гитлер в своих публичных выступлениях называл советских людей «животными» и «скотами». Эти выступления дали тон к зверскому обращению с пленными. Но вот и официальная, весьма красноречивая «инструкция для охраны советских военнопленных». Уже вводная часть предписывает руководствоваться следующими правилами: «Бдительность — самая высокая, внимание — самое большое, недоверчивость — самая строгая».

Дальше инструкция конкретизирует правила поведения охранников: «Следует, чтобы между каждым немецким солдатом и советским военнопленным существовала большая дистанция. Всякий разговор строго запрещается. Следует препятствовать всякому сближению между военнопленными и гражданскими лицами и, если потребуется, применять оружие против гражданских... Против малейшего признака сопротивления или непослушания следует действовать энергично и прямо; в случае необходимости нужно беспощадно пользоваться оружием. Мягкотелость, даже перед послушным и трудолюбивым пленным, показывает лишь слабость и не должна иметь места... Нужно постоянно сохранять дистанцию, которая позволяет немедленно применить оружие... При попытках военнопленных к бегству — стреляйте без предупреждения, немедленно, с полным желанием попасть в цель. Не должно быть произведено ни одного выстрела для запугивания».

Гитлеровские мерзавцы послушно и охотно выполняют указания своих главарей. В лагерях непрерывно звучат выстрелы «с полным желанием попасть в цель». Тысячи беззащитных расстреливаются без всякого повода только за то, что они советские люди. Тысячи и тысячи обречены на голодную смерть, на гибель от побоев, истязаний и надругательств. Да, фашистские изверги отнюдь не проявляют никакой «мягкотелости» по отношению к пленным!

Вот точные, проверенные факты о положении советских людей (военнопленных, стариков, женщин и детей) в концентрационных лагерях, расположенных в ряде городов, оккупированных и занятых немецкими войсками:

Минск. В лагерях среди военнопленных имеется очень большое количество гражданских лиц в возрасте от 15 до 45 лет. Обращение с ними такое же, как и с пленными солдатами. Советские командиры и политические работники были собраны отдельно; их судьба неизвестна.

Пленные красноармейцы, среди которых много раненых, остаются под открытым небом по 5—6 дней, лишенные воды и пищи. Среди живых лежат трупы умерших от ран или истощения. От времени до времени раздаются пулеметные очереди по собирающимся; это делается «для устрашения». При раздаче пищи пленные, которые спешат получить еду, расстреливаются немецкими солдатами; каждый раз охрана убивает по нескольку десятков человек.

Нередко охрана лагеря «развлекается», стреляя из пулемета таким образом, чтобы пули пролетали на высоте одного метра от земли; все, кто не успеет лечь, бывают убиты. Каждый зачитанный на немецком языке приказ подкрепляется выстрелом; стреляют всегда в людей. (Как указывалось выше, инструкция так и предписывала: «не должно быть произведено ни одного выстрела для запугивания»).

Часть пленных из многих лагерей отправляется в глубь страны. Путешествие сопровождается зверскими издевательствами. Проводники вагонов и охрана, снабженные специальными острыми пиками, наносят пленным мучительные раны. Тысячи людей, умерших в пути от ран и голода, выбрасываются из вагонов. Значительные группы пленных направляются в глубь страны пешком, их гонят безжалостно, как скот. Обочины дороги на Гродно и Вильно покрыты могилами пленных, погибших в пути от истощения. Выбившиеся из сил расстреливаются конвоирами.

Женщина, повешенная фашистскими палачами. (Снимок найден у немецкого солдата).

Домблин. В лагере пленные настолько голодны, что едят траву. Когда прибывает состав с военнопленными, то из всех вагонов вытаскивают трупы погибших в пути. Людей, истощенных и слабых, расстреливают на месте, убивают прикладами или гранатами.

Киев. В окрестностях города немцы забрали всех мужчин в возрасте от 16 до 60 лет, об'явили их военнопленными и поместили в лагерь. Между тем среди населения лагеря красноармейцев было не более 15 процентов.

Белишев. Прибытие новых военнопленных в лагерь представляет собой страшную картину. Они находились в пути 8 дней без пищи. Заключенные умоляли жителей дать им есть и пить, но приближаться к поезду запрещено. Когда к поезду подали грузовики, то охрана, забавляясь, заставляла пленных садиться в машины на ходу; несколько десятков запоздавших было немедленно расстреляно.

Беньяминов (около Зегрже). Вся дорога к лагерю советских военнопленных усеяна трупами. Конвоиры безжалостно убивают всех отставших. Чем ближе к лагерю, тем больше трупов.

Варшава. Вид советских пленных страшен: бледные, истощенные, разутые. Конвоиры все время подгоняют их ударами прикладов. Пленные падают от голода и усталости. Население бросает им продукты, сырой картофель; его поедают немедленно. Немецкие солдаты отгоняют местных жителей, стреляют в тех, кто пытается помочь советским военнопленным.

Белосток. Обращение с пленными бесчеловечное. Смертность среди них очень большая.

Фалюш. В лагере много советских женщин, которые также об'явлены военнопленными. Расстрелы производятся ежедневно.

Тирасполь. Здесь в лагере было убито около 2.000 пленных. Расправа проведена немецкими солдатами совместно с эсэсовцами.

Бяла Подляска (между Люблином и Львовом). Среди пленных — тысячи стариков и мальчиков и детей в возрасте от 13 до 15 лет. Каждый день умирает от голода и болезней 200—300 человек.

Остров Мазовецкий. Опасаясь бунта военнопленных, немецкие власти полностью уничтожили весь прибывший сюда состав с пленными.

Поднешне (около Соколова) Лагерь форменным образом голодает. Дневной рацион состоит из 100 граммов хлеба и воды.

Сухомобри (около Шедльцы). Военнопленные сгруппированы в лагере отдельно: русские, украинцы, белорусы, народы Азии, казаки и совсем отдельно донские казаки. Обращение с двумя последними группами самое худшее. Питание ужасное. Каждый день умирает от 45 до 50 человек.

Ковель. Физическое состояние пленных чрезвычайно плохое. Смертность от голода и болезней очень велика. Такое же положение и в лагере в Ровно.

Кароповка (около Замошь). Пленные живут в лагере под открытым небом. Ежедневно десятки людей умирают от голода. Многие едят траву. За два километра слышны стоны и крики «хлеба!». Местные жители иногда приносят пленным пищу, но охрана немедленно стреляет в тех и других. Советские военнопленные, обязанные исполнять тяжелые работы, нередко падают от истощения и расстреливаются охраной.

Хеум Любельский. В лагере страшный голод. Дневная норма состоит из кусочка хлеба и суррогатного кофе. Но и это дают не всем. Ежедневно от голода умирает от 60 до 70 человек.

Пленные евреи расстреливаются немедленно после привоза в лагерь. Их заставляют копать себе могилы, связывают группами по нескольку человек, ставят около могил и расстреливают из пулеметов.

Красныйстав (восточнее Люблина). В лагере советских военнопленных в одну ночь умерли от голода и усталости 70 человек.

Водава. В окрестностях городка бродит много русских военнопленных, сбежавших из лагерей, расположенных в Соколове и Бяла Подляска. Немцы устраивают на них настоящую охоту, травят собаками, стреляют, как дичь.

* * *

Доведенные до отчаяния невыразимыми истязаниями и голодом, военнопленные в некоторых лагерях устраивают побеги. В этих случаях немецкие власти и охрана расправляются беспощадно и с пойманными беглецами, и с оставшимися в лагерях.

Население оказывает помощь беженцам. Узнав об этом, фашистское командование издало ряд приказов, угрожающих местным жителям жесточайшими карами за помощь советским военнопленным. Приказ коменданта Варшавы Фишера предусматривает смертную казнь, каторгу и коллективную ответственность целых общин за предоставление крова советским военнопленным, сбежавшим из лагерей. Такие же террористические меры приводятся в приказе генерального губернатора Польши. Длительные сроки тюремного заключения обеспечены каждому, кто даст пленному кусок хлеба или просто укажет дорогу.

Приведенные выше факты иллюстрируют, как бесчеловечно, с какой невероятной жестокостью фашистские злодеи обращаются с пленными.

Гитлеровские негодяи нагло и цинично попирают все международные законы о гуманном обращении с пленными. Фашистские мерзавцы сажают в лагеря, подвергают неслыханным надругательствам беззащитных жителей из захваченных районов, стариков, женщин, детей. Бандиты обрекают советских людей на голод, на муки, на смерть.

Нет и не может быть никакой пощады этим убийцам, именующим себя «носителями нового порядка». С фашистскими людоедами может быть только один разговор — языком свинца и меча.

ТАМ, ГДЕ СВИРЕПСТВУЕТ ГИТЛЕРОВСКАЯ ЧУМА

Недавно линию фронта перешел бежавший из фашистского плена советский гражданин Георгий Яковлевич Бобцов. Он провел несколько месяцев в концлагере, расположенном в городе Слуцке, Ленинградской области.

Г. Я. Бобцов рассказал, что немцы привели город в крайне запущенное состояние. Всюду валяются кучи мусора, тряпья, отбросы. Население голодает. Особенно плохо выглядят дети: «Бледные, худые, шейки, как ниточки». Целые семьи умирают от голода, трупы погибших валяются на улицах и не убираются неделями. Сейчас жители едят лебеду, траву, сушат и толкут листья.

В городе свирепствует жестокий террор. На площадях — виселицы. Гитлеровцы цинично издеваются над жителями, насилуют женщин, отправляют их в дома терпимости, организованные для офицеров.

Знаменитый Павловский дворец разграблен. Северная часть его сгорела, ценности, картины, вазы, статуи вывезены в Германию. Великолепный Слуцкий парк вырублен.

Магазины в городе не работают. Бытовых учреждений для обслуживания населения нет. Жителей осталось мало, большинство их замучено и расстреляно. 17 июля была проведена очередная облава, всех мужчин отправили на тяжелые работы.

В городе созданы отдельно лагеря для военнопленных и для мирных жителей (так называемый трудовой лагерь). В трудовом лагере томятся сотни мужчин, женщин и детей, многие умерли от голода. Заключенным изредка приносят отбросы из немецких кухонь, они попрошайничают, с огородных трудом выпрашивают овес, который толкут и варят из него похлебку.

В лагере военнопленных режим еще бесчеловечнее. В течение зимних месяцев почти 75 проц. заключенных в лагере умерли от голода и побоев. За малейшую провинность охрана расстреливает заключенных.

—○—

ЗВЕРСТВА ФИНСКИХ ФАШИСТОВ В КАРЕЛИИ

(От специального военного корреспондента «Правды»)

В оккупированных районах Карело-Финской ССР маннергеймовские бандиты учредили так называемое военное управление Восточной Карелии. Занято оно расстрелами мирных жителей, грабежом колхозов, устройством концлагерей для русских и карел.

Захваченную территорию фашисты разделили на округа, поставив во главе каждого своего наместника. Начальник управления Восточной Карелии подполковник Котилайнен издал приказ: «Колхозную собственность — сельхозмашины, инвентарь и другое имущество, а также домашний скот следует учесть и об'явить трофеями».

В Заонежском районе, где осталось наибольшее число пленного населения, финские грабители забрали у колхозников весь хлеб, до последней горстки. Во всех районах свирепствуют голод и болезни. Необычайно возросла смертность. Все продовольствие, все сырье, все имущество, которое осталось в захваченных районах, финские мародеры отправляют в Финляндию. Этим делом занимается специально созданное акционерное общество «ВАБО».

Советские люди, которым удается бежать из фашистского плена, рассказывают о том, как выглядит Петрозаводск под пятой финских гитлеровцев. Дома в городе полуразрушены, все культурные учреждения — филармония, университет, театр — разгромлены, памятники,— и новые, и старинные, петровских времен,— снесены. Предприятия не работают. В городе нет электроэнергии.

С карелами оккупационные власти пытались вначале заигрывать, но, не встретив у них сочувствия, подчинили каторжному режиму и карел. Как ни пытаются гитлеровские холопы разжечь национальный антагонизм между карелами и русскими, им это не удается.

В ответ на расстрелы ни в чем не повинных граждан советские патриоты систематически истребляют ненавистных фашистских оккупантов и их ставленников — комендантов и старост.

А. ШУР.

Карельский фронт.

САДИСТЫ

Перед нами акт, скрепленный семью подписями: батальонного комиссара Меньшикова, старшего политрука Балашова, военврача 3-го ранга Гура, лейтенанта Терерюка, санинструктора Васечкина, сержанта Неверова и красноармейца Конопова.

Вот этот акт: «В нашем присутствии было произведено медицинское освидетельствование трупа опознанного нами красноармейца—Афиногенова Петра Васильевича. Афиногенов был зверски убит 1 июня 1942 г. фашистскими извергами. На голове в теменной области имеется вырезанная режущим инструментом пятиконечная звезда, кости черепа раздроблены, от чего и последовала смерть. Изверги-фашисты замучили красноармейца Афиногенова».

Акт лаконичен, но потрясающ. Скупые слова рисуют жуткую картину. Сколько их было, этих извергов-фашистов,—двое, трое, четверо,—все равно: полузамученный уже ими красноармеец не был в состоянии защищаться, и вот тупо методически эти мерзавцы ножом, острием штыка, долотом или отверткой, необходимой для разборки и сборки винтовки, долбили ему черепные кости, чтобы выдолбить в них, в этих костях, пятиконечную звезду, ту звезду, которую с честью носят наши воины на своих головных уборах или на груди, когда награждают их орденом Красной Звезды.

Во время первой мировой войны немцы вырезывали лампасы у пленных казаков, то-есть сдирали кожу полосами во всю длину ног, упражнялись также и в вырезывании или выжигании «кокард» на лбах; теперь они пошли еще дальше, эти ратоборцы «нового порядка» в Европе, в Африке, в Америке,—во всем мире.

Замученный садистами Петр Афиногенов будет отомщен,—мы ведем счет жертвам такой разнузданности насильников, но возмутительный факт этот является и новой каплей в чашу терпения свободолюбивых народов. Мы видим, что очень глубока эта чаша, однако, как бы ни была глубока, должна же когда-нибудь она наполниться до краев, иначе не за что будет уважать человека.

Палачи в данном случае действовали с одобрения своего начальства, своего правительства, как действуют они и во всех других подобных случаях. И когда эти палачи в огромном изобилии снабжены всеми новейшими средствами истребления людей; когда этих палачей миллионы; когда они угрожают пытками и мучительной смертью, подобной смерти Афиногенова, всем, кто не согласен стать их рабами,— тогда нужны об'единенные усилия свободолюбивых и преданных истинно человеческой культуре народов, чтобы приблизить час расплаты с гитлеровскими палачами, спасти положение в мире.

И чем скорее об'единятся эти усилия и обрушатся на головы гитлеровских мерзавцев-садистов, тем будет лучше для человечества: время не ждет!

С. СЕРГЕЕВ-ЦЕНСКИЙ.

Действующая армия. В одном из населенных пунктов был обнаружен нашими войсками зверски изуродованный труп красноармейца А. В. Афиногенова. Фашистские изверги продолбили на черепе бойца пятиконечную звезду.

ГИТЛЕРОВСКИЕ ЛАГЕРИ СМЕРТИ В НОРВЕГИИ

В конце прошлого года германское командование устроило ряд концентрационных лагерей для советских военнопленных в Норвегии.

Полученные сейчас достоверные сведения показывают, что советские военнопленные в этих лагерях находятся в чрезвычайно тяжелых условиях. Они испытывают величайшие лишения, жестокий голод. Немецкие власти кормят пленных заплесневелым суррогатным хлебом. Некоторые пленные, доведенные голодом почти до сумасшествия, роются в помойных ямах, чтобы найти брошенные немецкими солдатами остатки пищи.

Обращение с пленными необычайно жестокое. Фашистская охрана дает полную волю своим садистским наклонностям, пытая и мучая пленников утонченно зверскими способами. Многих из них расстреливают на месте. В зимнее время пленных помещали в гаражах и других подсобных строениях, не имеющих полов, без отопления. Постельные принадлежности у всех были отобраны.

В Ставангере немецкие солдаты сняли с советских пленных их форменную одежду и дали вместо нее тряпье. Пленным не разрешали бриться и умываться. Спустя несколько недель фашисты вызвали фотографов, которые должны были снять и поместить в газетах фотографии «большевистской черни».

Большинство военнопленных доставляется в Норвегию на судах. Весь долгий путь они проводят в запертых трюмах почти без пищи. Пленные, доставленные морем в Босекоп и Альта, были настолько истощены, что, по свидетельству очевидцев, едва держались на ногах. Они были так голодны, что немедленно кинулись подбирать на берегу головы трески, брошенные рыбаками. После этого их погнали в горы. Видя, как страдают советские военнопленные, норвежцы посылали своих детей бросать на дорогу свертки с продуктами. Но фашистская охрана колола штыками каждого, кто пытался поднять эти свертки.

С такой же зверской жестокостью обращались фашистские мерзавцы с советскими военнопленными, следующими в лагерь в Киркенес. За три недели пути пленные были измучены до такой степени, что при выгрузке падали с трапа. А на набережной стояли немецкие солдаты, которые громко смеялись над пленными, фотографировали их для того, чтобы послать снимки своим семьям в Германию.

Норвежское население широко сочувствует и старается всячески помочь советским военнопленным. Отношение трудящихся Норвегии к советским военнопленным лучше всего характеризуется следующим примером. Одному пленному удалось бежать из лагеря, расположенного в районе Ставангера. Фашисты приняли ряд мер, чтобы поймать беглеца. Они поместили об'явления в газетах, в которых бежавший описывался как опасный преступник, разослали дозоры. Но военнопленного так и не нашли. Его приютили норвежцы.

На снимках: 1. Немцы расстреливают пленных, обессилевших от голода и ран. 2. Трупы мирных жителей—мужчин и подростков, заключенных в лагере и расстрелянных немцами. 3. Трупы замученных увозят из лагеря; в телегу запряжены пленные красноармейцы. (Все снимки сделаны немецкими солдатами и офицерами).

92. Шур А. Зверства финских фашистов (От специального корреспондента "Правды") // Газета «Правда». – 9 августа 1942 г. – № 221 (8992). – С. 2

БЕСПОЩАДНО МСТИТЬ НЕМЕЦКО-ФАШИСТСКИМ МЕРЗАВЦАМ ЗА НЕСЛЫХАННЫЕ НАСИЛИЯ НАД СОВЕТСКИМИ ЛЮДЬМИ!

Чудовищные издевательства фашистских мерзавцев над советскими людьми

В распоряжение редакции предоставлены неопровержимые документы, свидетельствующие о том, что немецко-фашистские мерзавцы продолжают самым бесчеловечным образом обращаться с советскими военнопленными и мирными жителями. Многочисленные факты подтверждают, что все эти убийства, насилия и издевательства проводятся по единому, заранее разработанному плану, по прямым указаниям германского командования.

Обстановка в концентрационных лагерях, в которых размещены советские военнопленные, вызывает чувство ужаса у всякого, кто это видел. Как правило, пленные содержатся под открытым небом, не имеют никакой защиты от дождя и непогоды. Все теплые вещи и вся более или менее приличная одежда у пленных отбирается; почти все лишены обуви, шинелей, пальто, одеял. В лагерях пленные ведут голодный образ жизни; их кормят отбросами, суррогатным хлебом, тухлой кониной.

По свидетельству иностранных наблюдателей, немецко-фашистские захватчики **приравняли все мужское население от 16 до 60 лет на занятой территории к военнопленным**, считают их военнопленными и обращаются с ними, как с военнопленными. Этим об'ясняются астрономические цифры взятых в плен, которыми оперирует фашистская печать.

Жестокость обращения с советскими людьми в лагерях превосходит все до сих пор известное. За малейшее нарушение распорядка, за малейшее непослушание охрана расстреливает десятки пленных. Расстрелы применяются и тогда, когда охране кажется, что тот или иной пленный «собирается ослушаться». Зачастую пленных убивают потому, что «невозможно следить за всеми разом», или потому, что пленные, выбившись из сил, отстают, падают на работе.

Каннибальская жестокость, садизм в обращении с пленными прямо и откровенно санкционированы германским командованием. Общеизвестно, что Гитлер в своих публичных выступлениях называл советских людей «животными» и «скотами». Эти выступления дали тон к зверскому обращению с пленными. Но вот и официальная, весьма красноречивая «инструкция для охраны советских военнопленных». Уже вводная часть предписывает руководствоваться следующими правилами: «Бдительность — самая высокая, внимание — самое большое, недоверчивость — самая строгая».

Дальше инструкция конкретизирует правила поведения охранников: «Следует, чтобы между каждым немецким солдатом и советским военнопленным существовала большая дистанция. Всякий разговор строго запрещается. Следует препятствовать всякому сношению между военнопленными и гражданскими лицами и, если потребуется, применять оружие против гражданских... Против малейшего признака сопротивления или непослушания следует действовать энергично и прямо; в случае необходимости нужно беспощадно пользоваться оружием. Мягкотелость, даже перед послушным и трудолюбивым пленным, показывает лишь слабость и не должна иметь места... Нужно постоянно сохранять дистанцию, которая позволяет немедленно применять оружие... При попытках военнопленных к бегству — стреляйте без предупреждения, немедленно, с полным желанием попасть в цель. Не должно быть произведено ни одного выстрела для запугивания».

Гитлеровские мерзавцы послушно и охотно выполняют указания своих главарей. В лагерях непрерывно звучат выстрелы «с полным желанием попасть в цель». Тысячи беззащитных расстреливаются без всякого повода только за то, что они советские люди. Тысячи и тысячи обречены на голодную смерть, на гибель от побоев, истязаний и надругательств. Да, фашистские изверги отнюдь не проявляют никакой «мягкотелости» по отношению к пленным!

Вот точные, проверенные факты о положении советских людей (военнопленных, стариков, женщин и детей) в концентрационных лагерях, расположенных в ряде городов, оккупированных и занятых немецкими войсками:

Минск. В лагерях среди военнопленных имеется очень большое количество гражданских лиц в возрасте от 15 до 45 лет. Обращение с ними такое же, как и с пленными солдатами. Советские командиры и политические работники были собраны отдельно; их судьба неизвестна.

Пленные красноармейцы, среди которых много раненых, остаются под открытым небом по 5—6 дней, лишенные воды и пищи. Среди живых лежат трупы умерших от ран или истощения. От времени до времени раздаются пулеметные очереди по собирающимся; это делается «для устрашения». При раздаче пищи пленные, которые спешат получить еду, расстреливаются немецкими солдатами; каждый раз охрана убивает по нескольку десятков человек.

Нередко охрана лагеря «развлекается», стреляя из пулемета таким образом, чтобы пули пролетали на высоте одного метра от земли; все, кто не успеет лечь, бывают убиты. Каждый зачитанный на немецком языке приказ подкрепляется выстрелом; стреляют всегда в людей. (Как указывалось выше, инструкция так и предписывала: «не должно быть произведено ни одного выстрела для запугивания»).

Часть пленных из минских лагерей отправляется в глубь страны. Путешествие сопровождается зверскими издевательствами. Проводники вагонов и охрана, снабженные специальными острыми пиками, наносят пленным мучительные раны. Тысячи людей, умерших в пути от ран и голода, выбрасываются из вагонов. Значительные группы пленных направляются в глубь страны пешком, их гонят безжалостно, как скот. Обочины дороги на Гродно и Вильно покрыты могилами пленных, погибших в пути от истощения. Выбившиеся из сил расстреливаются конвоирами.

Женщина, повешенная фашистскими палачами. (Снимок найден у немецкого солдата).

Домблин. В лагере пленные настолько голодны, что едят траву. Когда прибывает состав с военнопленными, то из всех вагонов вытаскивают трупы погибших в пути. Людей, истощенных и слабых, расстреливают на месте, убивают прикладами или гранатами.

Киев. В окрестностях города немцы забрали всех мужчин в возрасте от 16 до 60 лет, об'явили их военнопленными и поместили в лагерь. Между тем среди населения лагеря красноармейцев было не более 15 процентов.

Белишов. Прибытие новых военнопленных в лагерь представляет собой страшную картину. Они находились в пути 8 дней без пищи. Заключенные умоляли жителей дать им есть и пить, но приближаться к поезду запрещено. Когда к поезду подали грузовики, то охрана, забавляясь, заставляла пленных садиться в машины на ходу; несколько десятков запоздавших было немедленно расстреляно.

Беньяминов (около Зегрже). Вся дорога к лагерю советских военнопленных усеяна трупами. Конвоиры безжалостно убивают всех отстающих. Чем ближе к лагерю, тем больше трупов.

Варшава. Вид советских пленных страшен: бледные, истощенные, разутые. Конвоиры все время подгоняют их ударами прикладов. Пленные падают от голода и усталости. Население бросает им продукты, сырой картофель; его поедают немедленно. Немецкие солдаты отгоняют местных жителей, стреляют в тех, кто пытается помочь советским военнопленным.

Белосток. Обращение с пленными бесчеловечное. Смертность среди них очень большая.

Фалюш. В лагере много советских женщин, которые также об'явлены военнопленными. Расстрелы производятся ежедневно.

Тирасполь. Здесь в лагере было убито около 2.000 пленных. Расправа проведена немецкими солдатами совместно с эсэсовцами.

Бяла Подляска (между Люблином и Львовом). Среди пленных — тысячи стариков и мальчиков и детей в возрасте от 13 до 15 лет. Каждый день умирает от голода и болезней 200—300 человек.

Остров Мазовецкий. Опасаясь бунта военнопленных, немецкие власти полностью уничтожили весь прибывший сюда состав с пленными.

Подмешице (около Соколова). Лагерь форменным образом голодает. Дневной рацион состоит из 100 граммов хлеба и воды.

Сухомбри (около Шедльцы). Военнопленные сгруппированы в лагере отдельно: русские, украинцы, белорусы, народы Азии, казаки и совсем отдельно донские казаки. Обращение с двумя последними группами самое худшее. Питание ужасное. Каждый день умирает от 45 до 50 человек.

Ковель. Физическое состояние пленных чрезвычайно плохое. Смертность от голода и болезней очень велика. Такое же положение и в лагере в Ровно.

Кароповка (около Замостья). Пленные живут в лагере под открытым небом. Ежедневно десятки людей умирают от голода. Многие едят траву. За два километра слышны стоны и крики «хлеба!». Местные жители иногда приносят пленным пищу, но охрана немедленно стреляет в тех и других. Советские военнопленные, обязанные исполнять тяжелые работы, нередко падают от истощения и расстреливаются охраной.

Холм Любельский. В лагере страшный голод. Дневная норма состоит из кусочка хлеба и суррогатного кофе. Но и это дают не всем. Ежедневно от голода умирает от 60 до 70 человек.

Пленные евреи расстреливаются немедленно после приезда в лагерь. Их заставляют копать себе могилы, связывают группами по нескольку человек, ставят около могил и расстреливают из пулеметов.

Красныйстав (восточнее Люблина). В лагере советских военнопленных в одну ночь умерли от голода и усталости 70 человек.

Водава. В окрестностях городка бродит много русских военнопленных, сбежавших из лагерей, расположенных в Соколове и Бяла Подляска. Немцы устраивают на них настоящую охоту, травят собаками, стреляют, как дичь.

* * *

Доведенные до отчаяния невыразимыми истязаниями и голодом, военнопленные в некоторых лагерях устраивают побеги. В этих случаях немецкие власти и охрана расправляются беспощадно и с пойманными беглецами, и с оставшимися в лагерях.

Население оказывает помощь беженцам. Узнав об этом, фашистское командование издало ряд приказов, угрожающих местным жителям жесточайшими карами за помощь советским военнопленным. Приказ коменданта Варшавы Фишера предусматривает смертную казнь, каторгу и коллективную ответственность целых общин за предоставление крова советским военнопленным, сбежавшим из лагерей. Такие же террористические меры приводятся в приказе генерального губернатора Польши. Длительные сроки тюремного заключения обеспечены каждому, кто даст пленному кусок хлеба или просто укажет дорогу.

Приведенные выше факты иллюстрируют, как бесчеловечно, с какой невероятной жестокостью фашистские злодеи обращаются с пленными.

Гитлеровские негодяи нагло и цинично попирают все международные законы о гуманном обращении с пленными. Фашистские мерзавцы сажают в лагеря, подвергают неслыханным надругательствам беззащитных жителей из захваченных районов, стариков, женщин, детей. Бандиты обрекают советских людей на голод, на муки, на смерть.

Нет и не может быть никакой пощады этим убийцам, именующим себя «носителями нового порядка». С фашистскими злодеями может быть только один разговор — языком свинца и меча.

ТАМ, ГДЕ СВИРЕПСТВУЕТ ГИТЛЕРОВСКАЯ ЧУМА

Недавно линию фронта перешел бежавший из фашистского плена советский гражданин Георгий Яковлевич Бобков. Он провел несколько месяцев в концлагере, расположенном в городе Слуцке, Ленинградской области.

Г. Я. Бобков рассказал, что немцы привели город в крайне запущенное состояние. Всюду валяются кучи мусора, грязь, отбросы. Население голодает. Особенно плохо выглядят дети: «Бледные, худые, шейки, как ниточки». Целые семьи умирают от голода, трупы погибших валяются на улицах и не убираются неделями. Сейчас жители едят лебеду, траву, сушат и толкут листья.

В городе свирепствует жестокий террор. На площадях — виселицы. Гитлеровцы цинично издеваются над жителями, насилуют женщин, отправляют их в дома терпимости, организованные для офицеров.

Знаменитый Павловский дворец разграблен. Северная часть его сгорела, ценности, картины, вазы, статуи вывезены в Германию. Великолепный Слуцкий парк вырублен.

Магазины в городе не работают. Бытовых учреждений для обслуживания населения нет. Жителей осталось мало, большинство их замучено и расстреляно. 17 июля была проведена очередная облава, всех мужчин отправили на тяжелые работы.

В городе созданы отдельно лагеря для военнопленных и для мирных жителей (так называемый трудовой лагерь). В трудовом лагере томятся сотни мужчин, женщин и детей, многие умерли от голода. Заключенным изредка приносят отбросы из немецких кухонь, они попрошайничают, с огромным трудом выпрашивают овес, который толкут и варят из него похлебку.

В лагере военнопленных режим еще бесчеловечнее. В течение зимних месяцев почти 75 проц. заключенных в лагере умерли от голода и побоев. За малейшую провинность охрана расстреливает заключенных.

—o—

ЗВЕРСТВА ФИНСКИХ ФАШИСТОВ В КАРЕЛИИ

(От специального военного корреспондента «Правды»)

В оккупированных районах Карело-Финской ССР маннергеймовские бандиты учредили так называемое военное управление Восточной Карелии. Занято оно расстрелами мирных жителей, грабежом колхозов, устройством концлагерей для русских и карел.

Захваченную территорию фашисты разделили на округа, поставив во главе каждого своего наместника. Начальник управления Восточной Карелии подполковник Котилайнен издал приказ: «Колхозную собственность — сельхозмашины, инвентарь и другое имущество, а также домашний скот следует учесть и об'явить трофеями».

В Заонежском районе, где осталось наибольшее число плененного населения, финские грабители забрали у колхозников весь хлеб, до последней горстки. Во всех районах свирепствуют голод и болезни. Необычайно возросла смертность. Все продовольствие, все сырье, все имущество, которое осталось в захваченных районах, финские мародеры отправляют в Финляндию. Этим делом занимается специально созданное акционерное общество «ВАКО».

Советские люди, которым удается бежать из фашистского плена, рассказывают о том, как выглядит Петрозаводск под пятой финских гитлеровцев. Дома в городе полуразрушены, все культурные учреждения — филармония, университет, театр — разгромлены, памятники,— и новые, и старинные, петровских времен,— снесены. Предприятия не работают. В городе нет электроэнергии.

С карелами оккупационные власти пытались вначале заигрывать, но, не встретив у них сочувствия, подчинили каторжному режиму и карел. Как ни пытаются гитлеровские холопы разжечь национальный антагонизм между карелами и русскими, им это не удается.

В ответ на расстрелы ни в чем не повинных граждан советские патриоты систематически истребляют ненавистных фашистских оккупантов и их ставленников — комендантов и старост.

А. ШУР.

Карельский фронт.

САДИСТЫ

Перед нами акт, скрепленный семью подписями: батальонного комиссара Меньшикова, старшего политрука Балинова, военврача 3-го ранга Гура, лейтенанта Терерюка, санинструктора Васечкина, сержанта Неверова и красноармейца Бонова.

Вот этот акт: «В нашем присутствии было произведено медицинское освидетельствование трупа опознанного нами красноармейца—Афиногенова Петра Васильевича. Афиногенов был зверски убит 1 июня 1942 г. фашистскими извергами. На голове в теменной области имеется вырезанная режущим инструментом пятиконечная звезда, кости черепа раздроблены, от чего и последовала смерть. Изверги-фашисты замучили красноармейца Афиногенова».

Акт лаконичен, но потрясающ. Скупые слова рисуют жуткую картину. Сколько их было, этих извергов-фашистов,—двое, трое, четверо,—все равно: полузамученный уже ими красноармеец не был в состоянии защищаться, и вот тупо методически эти мерзавцы ножом, острием штыка, долотом или отверткой, необходимой для разборки и сборки винтовки, долбили ему черепные кости, чтобы выдолбить в них, в этих костях, пятиконечную звезду, ту звезду, которую с честью носят наши воины на своих головных уборах или на груди, когда награждают их орденом Красной Звезды.

Во время первой мировой войны немцы вырезывали лампасы у пленных казаков, то-есть сдирали кожу полосами во всю длину ног, упражнялись также и в вырезывании или выжигании «кокард» на лбах; теперь они пошли еще дальше, эти ратоборцы «нового порядка» в Европе, в Африке, в Америке,—во всем мире.

Замученный садистами Петр Афиногенов будет отомщен,—мы ведем счет жертвам гнойной разнузданности насильников, но возмутительный факт этот является и новой каплей в чашу терпения свободолюбивых народов. Мы видим, что очень глубока эта чаша, однако, как бы ни была глубока, должна же когда-нибудь она наполниться до краев, иначе не за что будет уважать человека.

Палачи в данном случае действовали с одобрения своего начальства, своего правительства, как действуют они и во всех других подобных случаях. И когда эти палачи в огромном изобилии снабжены всеми новейшими средствами истребления людей; когда этих палачей миллионы; когда они угрожают пытками и мучительной смертью, подобной смерти Афиногенова, всем, кто не согласен стать их рабами,— тогда нужны об'единенные усилия свободолюбивых и преданных истинно человеческой культуре народов, чтобы приблизить час расплаты с гитлеровскими палачами, спасти положение в мире.

И чем скорее об'единятся эти усилия и обрушатся на головы гитлеровских мерзавцев-садистов, тем будет лучше для человечества: время не ждет!

С. СЕРГЕЕВ-ЦЕНСКИЙ.

Действующая армия. В одном из населенных пунктов был обнаружен нашими войсками зверски изуродованный труп красноармейца А. В. Афиногенова. Фашистские изверги продолбили на черепе бойца пятиконечную звезду.

ГИТЛЕРОВСКИЕ ЛАГЕРИ СМЕРТИ В НОРВЕГИИ

В конце прошлого года германское командование устроило ряд концентрационных лагерей для советских военнопленных в Норвегии.

Полученные сейчас достоверные сведения показывают, что советские военнопленные в этих лагерях находятся в чрезвычайно тяжелых условиях. Они испытывают величайшие лишения, жестокий голод. Немецкие власти кормят пленных заплесневелым суррогатным хлебом. Некоторые пленные, доведенные голодом почти до сумасшествия, роются в помойных ямах, чтобы найти брошенные немецкими солдатами остатки пищи.

Обращение с пленными необычайно жестокое. Фашистская охрана дает полную волю своим садистским наклонностям, пытая и мучая пленников утонченно зверскими способами. Многих из них расстреливают на месте. В зимнее время пленных помещали в гаражах и других подсобных строениях, не имеющих полов, без отопления. Постельные принадлежности у всех были отобраны.

В Ставангере немецкие солдаты сняли с советских пленных их форменную одежду и дали вместо нее тряпье. Пленным не разрешали бриться и умываться. Спустя несколько недель фашисты вызвали фотографов, которые должны были снять и поместить в газетах фотографии «большевистской черни».

Большинство военнопленных доставляется в Норвегию на судах. Весь долгий путь они проводят в запертых трюмах почти без пищи. Пленные, доставленные морем в Боссеноп и Альта, были настолько истощены, что, по свидетельству очевидцев, едва держались на ногах. Они были так голодны, что немедленно кинулись подбирать на берегу головы трески, брошенные рыбаками. После этого их погнали в горы. Видя, как страдают советские военнопленные, норвежцы посылали своих детей бросать на дорогу свертки с продуктами. Но фашистская охрана колола штыками каждого, кто пытался поднять эти свертки.

С такой же звериной жестокостью обращались фашистские мерзавцы с советскими военнопленными, следующими в лагерь в Киркенес. За три недели пути пленные были измучены до такой степени, что при выгрузке падали с трапа. А на набережной стояли немецкие солдаты, которые громко смеялись над пленными, фотографировали их для того, чтобы послать снимки своим семьям в Германию.

Норвежское население широко сочувствует и старается всячески помочь советским военнопленным. Отношение трудящихся Норвегии к советским военнопленным лучше всего характеризуется следующим примером. Одному пленному удалось бежать из лагеря, расположенного в районе Ставангера. Фашисты приняли ряд мер, чтобы поймать беглеца. Они поместили об'явления в газетах, в которых бежавший описывался как опасный преступник, разослали дозоры. Но военнопленного так и не нашли. Его приютили норвежцы.

На снимках: 1. Немцы расстреливают пленных, обессилевших от голода и ран. 2. Трупы мирных жителей—мужчин и подростков, заключенных в лагере и расстрелянных немцами. 3. Трупы замученных увозят из лагеря; в телегу запряжены пленные красноармейцы. (Все снимки сделаны немецкими солдатами и офицерами).

93. Гитлеровские лагери смерти в Норвегии // Газета «Правда». – 9 августа 1942 г. – № 221 (8992). – С. 2

9 АВГУСТА 1942 г., № 221 (8992) ПРАВДА 3

БЕСПОЩАДНО МСТИТЬ НЕМЕЦКО-ФАШИСТСКИМ МЕРЗАВЦАМ ЗА НЕСЛЫХАННЫЕ НАСИЛИЯ НАД СОВЕТСКИМИ ЛЮДЬМИ!

Чудовищные издевательства фашистских мерзавцев над советскими людьми

В распоряжение редакции предоставлены неопровержимые документы, свидетельствующие о том, что немецко-фашистские мерзавцы продолжают самым бесчеловечным образом обращаться с советскими военнопленными и мирными жителями. Многочисленные факты подтверждают, что все эти убийства, насилия и издевательства проводятся по единому, заранее разработанному плану, по прямым указаниям германского командования.

Обстановка в концентрационных лагерях, в которых размещены советские военнопленные, вызывает чувство ужаса у всякого, кто это видел. Как правило, пленные содержатся под открытым небом, не имеют никакой защиты от дождя и непогоды. Все теплые вещи и вся более или менее приличная одежда у пленных отбирается; почти все лишены обуви, шинелей, пальто, одеял. В лагерях пленные ведут голодный образ жизни; их кормят отбросами, суррогатным хлебом, тухлой кониной.

По свидетельству иностранных наблюдателей, немецко-фашистские захватчики **приравняли все мужское население от 16 до 60 лет на занятой территории к военнопленным**, считают их военнопленными и обращаются с ними, как с военнопленными. Этим об'ясняются астрономические цифры взятых в плен, которыми оперирует фашистская печать.

Жестокость обращения с советскими людьми в лагерях превосходит все до сих пор известное. За малейшее нарушение распорядка, за малейшее непослушание охрана расстреливает десятки пленных. Расстрелы применяются и тогда, когда охране кажется, что тот или иной пленный «собирается ослушаться». Зачастую пленных убивают потому, что «невозможно следить за всеми разом», или потому, что пленные, выбившись из сил, отстают, падают на работе.

Каннибальская жестокость, садизм в обращении с пленными прямо и откровенно санкционированы германским командованием. Общеизвестно, что Гитлер в своих публичных выступлениях называл советских людей «животными» и «скотами». Эти выступления дали тон к зверскому обращению с пленными. Но вот и официальная, весьма красноречивая «инструкция для охраны советских военнопленных». Уже вводная часть предписывает руководствоваться следующими правилами: «Бдительность — самая высокая, внимание — самое большое, недоверчивость — самая строгая».

Дальше инструкция конкретизирует правила поведения охранников: «Следует, чтобы между каждым немецким солдатом и советским военнопленным существовала большая дистанция. Всякий разговор строго запрещается. Следует препятствовать всякому сношению между военнопленными и гражданскими лицами и, если потребуется, применять оружие против гражданских... Против малейшего признака сопротивления или непослушания следует действовать энергично и прямо; в случае необходимости нужно беспощадно пользоваться оружием. Мягкотелость, даже перед послушным и трудолюбивым пленным, показывает лишь слабость и не должна иметь места... Нужно постоянно сохранять дистанцию, которая позволяет немедленно применить оружие... При попытках военнопленных к бегству — стреляйте без предупреждения, немедленно, с полным желанием попасть в цель. Не должно быть произведено ни одного выстрела для запугивания».

Гитлеровские мерзавцы послушно и охотно выполняют указания своих главарей. В лагерях непрерывно звучат выстрелы «с полным желанием попасть в цель». Тысячи беззащитных расстреливаются без всякого повода только за то, что они советские люди. Тысячи и тысячи обречены на голодную смерть, на гибель от побоев, истязаний и надругательств. Да, фашистские изверги отнюдь не проявляют никакой «мягкотелости» по отношению к пленным!

Вот точные, проверенные факты о положении советских людей (военнопленных, стариков, женщин и детей) в концентрационных лагерях, расположенных в ряде городов, оккупированных и занятых немецкими войсками:

Минск. В лагерях среди военнопленных имеется очень большое количество гражданских лиц в возрасте от 15 до 45 лет. Обращение с ними такое же, как и с пленными солдатами. Советские командиры и политические работники были собраны отдельно; их судьба неизвестна.

Пленные красноармейцы, среди которых много раненых, остаются под открытым небом по 5—6 дней, лишенные воды и пищи. Среди живых лежат трупы умерших от ран или истощения. От времени до времени раздаются пулеметные очереди по собирающимся; это делается «для устрашения». При раздаче пищи пленные, которые спешат получить еду, расстреливаются немецкими солдатами; каждый раз охрана убивает по нескольку десятков человек.

Нередко охрана лагеря «развлекается», стреляя из пулемета таким образом, чтобы пули пролетали на высоте одного метра от земли; все, кто не успеет лечь, бывают убиты. Каждый зачитанный на немецком языке приказ подкрепляется выстрелом; стреляют всегда в людей. (Как указывалось выше, инструкция так и предписывала: «не должно быть произведено ни одного выстрела для запугивания»).

Часть пленных из минских лагерей отправляется в глубь страны. Путешествие сопровождается зверскими издевательствами. Проводники вагонов и охрана, снабженные специальными острыми пиками, наносят пленным мучительные раны. Тысячи людей, умерших в пути от ран и голода, выбрасываются из вагонов. Значительные группы пленных направляются в глубь страны пешком, их гонят безжалостно, как скот. Обочины дороги на Гродно и Вильно покрыты могилами пленных, погибших в пути от истощения. Выбившиеся из сил расстреливаются конвоирами.

Женщина, повешенная фашистскими палачами. (Снимок найден у немецкого солдата).

Домблин. В лагере пленные настолько голодны, что едят траву. Когда прибывает состав с военнопленными, то из всех вагонов вытаскивают трупы погибших в пути. Людей, истощенных и слабых, расстреливают на месте, убивают прикладами или гранатами.

Киев. В окрестностях города немцы забрали всех мужчин в возрасте от 16 до 60 лет, об'явили их военнопленными и поместили в лагерь. Между тем среди населения лагеря красноармейцев было не более 15 процентов.

Белишов. Прибытие новых военнопленных в лагерь представляет собой страшную картину. Они находились в пути 8 дней без пищи. Заключенные умоляли жителей дать им есть и пить, но приближаться к поезду запрещено. Когда к поезду подали грузовики, то охрана, забавляясь, заставляла пленных садиться в машины на ходу; несколько десятков запоздавших было немедленно расстреляно.

Беньяминов (около Зегрже). Вся дорога к лагерю советских военнопленных усеяна трупами. Конвоиры безжалостно убивают всех отставших. Чем ближе к лагерю, тем больше трупов.

Варшава. Вид советских пленных страшен: бледные, истощенные, разутые. Конвоиры все время подгоняют их ударами прикладов. Пленные падают от голода и усталости. Население бросает им продукты, сырой картофель; его поедают немедленно. Немецкие солдаты отгоняют местных жителей, стреляют в тех, кто пытается помочь советским военнопленным.

Белосток. Обращение с пленными бесчеловечное. Смертность среди них очень большая.

Фалюш. В лагере много советских женщин, которые также об'явлены военнопленными. Расстрелы производятся ежедневно.

Тирасполь. Здесь в лагере было убито около 2.000 пленных. Расправа проведена немецкими солдатами совместно с эсэсовцами.

Бяла Подляска (между Люблином и Львовом). Среди пленных — тысячи стариков и мальчиков и детей в возрасте от 13 до 15 лет. Каждый день умирает от голода и болезней 200—300 человек.

Остров Мазовецкий. Опасаясь бунта военнопленных, немецкие власти полностью уничтожили весь прибывший сюда состав с пленными.

Подлешине (около Соколова). Лагерь форменным образом голодает. Дневной рацион состоит из 100 граммов хлеба и воды.

Сухомобри (около Шедльцы). Военнопленные сгруппированы в лагере отдельно: русские, украинцы, белорусы, народы Азии, казаки и совсем отдельно донские казаки. Обращение с двумя последними группами самое худшее. Питание ужасное. Каждый день умирает от 45 до 50 человек.

Ковель. Физическое состояние пленных чрезвычайно плохое. Смертность от голода и болезней очень велика. Такое же положение и в лагере в Ровно.

Кароповка (около Замосць). Пленные живут в лагере под открытым небом. Ежедневно десятки людей умирают от голода. Многие едят траву. За два километра слышны стоны и крики «хлеба!». Местные жители иногда приносят пленным пищу, но охрана немедленно стреляет в тех и других. Советские военнопленные, обязанные исполнять тяжелые работы, нередко падают от истощения и расстреливаются охраной.

Хеум Любельский. В лагере страшный голод. Дневная норма состоит из кусочка хлеба и суррогатного кофе. Но и это дают не всем. Ежедневно от голода умирает от 60 до 70 человек.

Пленные евреи расстреливаются немедленно после привоза в лагерь. Их заставляют копать себе могилы, связывают группами по нескольку человек, ставят около могил и расстреливают из пулеметов.

Красныйстов (восточнее Люблина). В лагере советских военнопленных в одну ночь умерли от голода и усталости 70 человек.

Водава. В окрестностях городка бродит много русских военнопленных, сбежавших из лагерей, расположенных в Соколове и Бяла Подляска. Немцы устраивают на них настоящую охоту, травят собаками, стреляют, как дичь.

* * *

Доведенные до отчаяния невыразимыми истязаниями и голодом, военнопленные в некоторых лагерях устраивают побеги. В этих случаях немецкие власти и охрана расправляются беспощадно и с пойманными беглецами, и с оставшимися в лагерях.

Население оказывает помощь беженцам. Узнав об этом, фашистское командование издало ряд приказов, угрожающих местным жителям жесточайшими карами за помощь советским военнопленным. Приказ коменданта Варшавы Фишера предусматривает смертную казнь, каторгу и коллективную ответственность целых общин за предоставление крова советским военнопленным, сбежавшим из лагерей. Такие же террористические меры приводятся в приказе генерального губернатора Польши. Длительные сроки тюремного заключения обеспечены каждому, кто даст пленному кусок хлеба или просто укажет дорогу.

Приведенные выше факты иллюстрируют, как бесчеловечно, с какой невероятной жестокостью фашистские злодеи обращаются с пленными.

Гитлеровские негодяи нагло и цинично попирают все международные законы о гуманном обращении с пленными. Фашистские мерзавцы сажают в лагеря, подвергают неслыханным надругательствам беззащитных жителей из захваченных районов, стариков, женщин, детей. Бандиты обрекают советских людей на голод, на муки, на смерть.

Нет и не может быть никакой пощады этим убийцам, именующим себя «носителями нового порядка». С фашистскими злодеями может быть только один разговор — языком свинца и меча.

ТАМ, ГДЕ СВИРЕПСТВУЕТ ГИТЛЕРОВСКАЯ ЧУМА

Недавно линию фронта перешел бежавший из фашистского плена советский гражданин Георгий Яковлевич Бобцов. Он провел несколько месяцев в концлагере, расположенном в городе Слуцке, Ленинградской области.

Г. Я. Бобцов рассказал, что немцы привели город в крайне запущенное состояние. Всюду валяются кучи мусора, тряпья, отбросы. Население голодает. Особенно плохо выглядят дети: «Бледные, худые, шейки, как ниточки». Целые семьи умирают от голода, трупы погибших валяются на улицах и не убираются неделями. Сейчас жители едят лебеду, траву, сушат и толкут листья.

В городе свирепствует жестокий террор. На площадях — виселицы. Гитлеровцы цинично издеваются над жителями, насилуют женщин, отправляют их в дома терпимости, организованные для офицеров.

Знаменитый Павловский дворец разграблен. Северная часть его сгорела, ценности, картины, вазы, статуи вывезены в Германию. Великолепный Слуцкий парк вырублен.

Магазины в городе не работают. Бытовых учреждений для обслуживания населения нет. Жителей осталось мало, большинство их замучено и расстреляно. 17 июля была проведена очередная облава, всех мужчин отправили на тяжелые работы.

В городе созданы отдельно лагеря для военнопленных и для мирных жителей (так называемый трудовой лагерь). В трудовом лагере томятся сотни мужчин, женщин и детей, многие умерли от голода. Заключенным изредка приносят отбросы из немецких кухонь, они попрошайничают, с огромным трудом выпрашивают овес, который толкут и варят из него похлебку.

В лагере военнопленных режим еще бесчеловечнее. В течение зимних месяцев почти 75 проц. заключенных в лагере умерли от голода и побоев. За малейшую провинность охрана расстреливает заключенных.

—о—

ЗВЕРСТВА ФИНСКИХ ФАШИСТОВ В КАРЕЛИИ

(От специального военного корреспондента «Правды»)

В оккупированных районах Карело-Финской ССР маннергеймовские бандиты учредили так называемое военное управление Восточной Карелии. Занято оно расстрелами мирных жителей, грабежом колхозов, устройством концлагерей для русских и карел.

Захваченную территорию фашисты разделили на округа, поставив во главе каждого своего наместника. Начальник управления Восточной Карелии подполковник Коткалайнен издал приказ: «Колхозную собственность — сельхозмашины, инвентарь и другое имущество, а также домашний скот следует учесть и об'явить трофеями».

В Заонежском районе, где осталось наибольшее число плененного населения, финские грабители забрали у колхозников весь хлеб, до последней горстки. Во всех районах свирепствуют голод и болезни. Необычайно возросла смертность. Все продовольствие, все сырье, все имущество, которое осталось в захваченных районах, финские мародеры отправляют в Финляндию. Этим делом занимается специально созданное акционерное общество «ВАБО».

Советские люди, которым удается бежать из фашистского плена, рассказывают о том, как выглядит Петрозаводск под пятой финских гитлеровцев. Дома в городе полуразрушены, все культурные учреждения — филармония, университет, театр — разгромлены, памятники, — и новые, и старинные, петровских времен, — снесены. Предприятия не работают. В городе нет электроэнергии.

С карелами оккупационные власти пытались вначале заигрывать, но, не встретив у них сочувствия, подчинили каторжному режиму и карел. Как ни пытаются гитлеровские холопы разжечь национальный антагонизм между карелами и русскими, им это не удается.

В ответ на расстрелы ни в чем не повинных граждан советские патриоты систематически истребляют ненавистных фашистских оккупантов и их ставленников — комендантов и старост.

А. ШУР.

Карельский фронт.

САДИСТЫ

Перед нами акт, скрепленный семью подписями: батальонного комиссара Меньшикова, старшего политрука Блинова, военврача 3-го ранга Гура, лейтенанта Терерюка, санинструктора Васечкина, сержанта Неверова и красноармейца Вонопова.

Вот этот акт: «В нашем присутствии было произведено медицинское освидетельствование трупа опознанного нами красноармейца—Афиногенова Петра Васильевича. Афиногенов был зверски убит 1 июня 1942 г. фашистскими извергами. На голове в теменной области имеется вырезанная режущим инструментом пятиконечная звезда, кости черепа раздроблены, от чего и последовала смерть. Изверги-фашисты замучили красноармейца Афиногенова».

Акт лаконичен, но потрясающ. Скупые слова рисуют жуткую картину. Сколько их было, этих извергов-фашистов, — двое, трое, четверо, — все равно: полузамученный уже ими красноармеец не был в состоянии защищаться, и вот тупо методически эти мерзавцы ножом, острием штыка, долотом или отверткой, необходимой для разборки и сборки винтовки, долбили ему черепные кости, чтобы выдолбить в них, в этих костях, пятиконечную звезду, ту звезду, которую с честью носят наши воины на своих головных уборах или на груди, когда награждают их орденом Красной Звезды.

Во время первой мировой войны немцы вырезывали лампасы у пленных казаков, то-есть сдирали кожу полосами во всю длину ног, упражнялись также и в выкалывании или выжигании «кокард» на лбах; теперь они пошли еще дальше, эти ротоборцы «нового порядка» в Европе, в Африке, в Америке, — во всем мире.

Замученный садистами Петр Афиногенов будет отомщен, — мы ведем счет жертвам дикой разнузданности насильников, но возмутительный факт этот является и новой каплей в чашу терпения свободолюбивых народов. Мы видим, что очень глубока эта чаша, однако, как бы ни была глубока, должна же когда-нибудь она наполниться до краев, иначе не за что будет уважать человека.

Палачи в данном случае действовали с одобрения своего начальства, своего правительства, как действуют они и во всех других подобных случаях. И когда эти палачи в огромном изобилии снабжены всеми новейшими средствами истребления людей; когда этих палачей миллионы; когда они угрожают пытками и мучительной смертью, подобной смерти Афиногенова, всем, кто не согласен стать их рабами, — тогда нужны об'единенные усилия свободолюбивых и преданных истинно человеческой культуре народов, чтобы приблизить час расплаты с гитлеровскими палачами, спасти положение в мире.

И чем скорее об'единятся эти усилия и обрушатся на головы гитлеровских мерзавцев-садистов, тем будет лучше для человечества: время не ждет!

С. СЕРГЕЕВ-ЦЕНСКИЙ.

Действующая армия. В одном из населенных пунктов был обнаружен нашими войсками зверски изуродованный труп красноармейца А. В. Афиногенова. Фашистские изверги продолбили на черепе бойца пятиконечную звезду.

ГИТЛЕРОВСКИЕ ЛАГЕРИ СМЕРТИ В НОРВЕГИИ

В конце прошлого года германское командование устроило ряд концентрационных лагерей для советских военнопленных в Норвегии.

Полученные сейчас достоверные сведения показывают, что советские военнопленные в этих лагерях находятся в чрезвычайно тяжелых условиях. Они испытывают величайшие лишения, жестокий голод. Немецкие власти кормят пленных заплесневелым суррогатным хлебом. Некоторые пленные, доведенные голодом почти до сумасшествия, роются в помойных ямах, чтобы найти брошенные немецкими солдатами остатки пищи.

Обращение с пленными необычайно жестокое. Фашистская охрана дает полную волю своим садистским наклонностям, пытая и мучая пленников утонченно зверскими способами. Многих из них расстреливают на месте. В зимнее время пленных помещали в гаражах и других подсобных строениях, не имеющих полов, без отопления. Постельные принадлежности у всех были отобраны.

В Ставангере немецкие солдаты сняли с советских пленных их форменную одежду и дали вместо нее тряпье. Пленным не разрешали бриться и умываться. Спустя несколько недель фашисты вызвали фотографов, которые должны были снять и поместить в газетах фотографии «большевистской черни».

Большинство военнопленных доставляется в Норвегию на судах. Весь долгий путь они проводят в запертых трюмах почти без пищи. Пленные, доставленные морем в Боснек и Альта, были настолько истощены, что, по свидетельству очевидцев, едва держались на ногах. Они были так голодны, что немедленно кинулись подбирать на берегу головы трески, брошенные рыбаками. После этого их погнали в горы. Видя, как страдают советские военнопленные, норвежцы посылали своих детей бросать на дорогу свертки с продуктами. Но фашистская охрана колола штыками каждого, кто пытался поднять эти свертки.

С такой же зверской жестокостью обращались фашистские мерзавцы с советскими военнопленными, следующими в лагерь в Киркенес. За три недели пути пленные были измучены до такой степени, что при выгрузке падали с трапа. А на набережной стояли немецкие солдаты, которые громко смеялись над пленными, фотографировали их для того, чтобы послать снимки своим семьям в Германию.

Норвежское население широко сочувствует и старается всячески помочь советским военнопленным. Отношение трудящихся Норвегии к советским военнопленным лучше всего характеризуется следующим примером. Одному пленному удалось бежать из лагеря, расположенного в районе Ставангера. Фашисты приняли ряд мер, чтобы поймать беглеца. Они поместили об'явления в газетах, в которых бежавший описывался как опасный преступник, разослали дозоры. Но военнопленного так и не нашли. Его приютили норвежцы.

На снимках: 1. Немцы расстреливают пленных, обессилевших от голода и ран. 2. Трупы мирных жителей—мужчин и подростков, заключенных в лагере и расстрелянных немцами. 3. Трупы замученных увозят из лагеря; в телегу запряжены пленные красноармейцы. (Все снимки сделаны немецкими солдатами и офицерами).

94. От советского информбюро. Вечернее сообщение 9 августа // Газета «Правда». – 10 августа 1942 г. – № 222 (8993). – С. 1

Пролетарии всех стран, соединяйтесь!

Всесоюзная Коммунистическая Партия (больш.).

ПРАВДА

Орган Центрального Комитета и МК ВКП(б).

№ 222 (8993) | Понедельник, 10 августа 1942 г. | ЦЕНА 15 КОП.

Боевая активность каждого бойца рождает стойкость части. Стойкость войск—залог успеха в бою.

Советские воины! Бейте врага всюду, не давайте ему покоя ни днем, ни ночью, изматывайте и обескровливайте его, обеспечьте победу родине!

Смерть немецким захватчикам!

ЕЩЕ ВЫШЕ БОЕВУЮ АКТИВНОСТЬ КАЖДОГО ВОИНА!

Суровое и грозное время переживает наша отчизна. Сосредоточив большие силы, враг рвется вперед, к жизненно важным центрам страны. Обстановка становится все напряженнее.

В кровопролитных боях на Дону, на южных просторах и на других участках фронта немцы несут громадные потери в живой силе и технике. Советские войска беспощадно перемалывают гитлеровские дивизии, превращают в бесформенный лом их танки, самолеты, орудия. Но, несмотря на огромный урон, противник продолжает свой натиск и на отдельных участках продвигается вперед.

Остановить врага, преградить путь фашистским захватчикам, цепляться за каждую пядь советской земли, устоять, чтобы победить врага,— таков священный долг советских воинов, такова нерушимая заповедь бойца, принявшего присягу.

Каждая дивизия, полк, батальон, эскадрилья, любое подразделение, отдельный боец должны проникнуться сознанием, что дальше врага пускать нельзя, ибо это грозит еще большими бедствиями и опасностями для советского народа. Вот почему каждый воин обязан неизмеримо выше поднять свою боевую активность. Пусть сердце бойца наполнится великой ненавистью к врагу. Пусть каждый непрестанно думает о том, как сегодня нанести более крепкий удар по врагу, как сегодня истребить больше фашистских захватчиков, как искуснее бить ненавистных немцев и их сообщников. Образцом такого высокого воинского искусства и непоколебимой стойкости является поведение орудийного расчета под командованием лейтенанта Ильи Шуклина. В одном сражении, развернувшемся в донских степях, это орудие вывело из строя **четырнадцать** немецких танков. Пусть все артиллеристы дерутся с врагом так, как дрались лейтенант Шуклин и его доблестные боевые товарищи.

Блестящий пример стойкости и боевой активности показывают советские казаки. Части кубанских казаков под командованием тов. Тутаринова было приказано во что бы то ни стало удержать важный рубеж. Силы были далеко не равны: против казаков действовали части горнострелкового корпуса, двух танковых и двух пехотных дивизий. Но советские воины стояли несокрушимо.

Развернулись ожесточенные бои. Немцы непрерывно предпринимали атаку за атакой. Одна из станиц трижды переходила из рук в руки. Казаки не только искусно отбивали вражеский натиск, но и сами искали слабые места в обороне противника и наносили ему сильные стремительные удары. В результате стойкости и боевой активности часть выполнила боевой приказ и нанесла врагу серьезный урон. Вместе с другими подразделениями казаки истребили два вражеских полка, уничтожили более 3.000 гитлеровцев, вывели из строя десятки танков и орудий, захватили в плен 80 немецких офицеров и 200 солдат.

Так нужно драться каждой части, каждому подразделению, каждому советскому воину. Мы защищаем свое отечество, свой народ, свое будущее, счастье и жизнь наших близких, родных, детей. Нет более благородной задачи, чем убить фашистского кровожадного зверя. Для того, чтобы разгромить полчища гитлеровских мерзавцев, каждый воин обязан биться не на живот, а на смерть. Это значит, что каждый боец должен действовать еще активнее, всегда искать встречи с врагом, нападать на него, не пропускать ни одной возможности бить и уничтожать врага.

Высокая боевая активность советских воинов предполагает, что каждый из них знает свою задачу, понимает задачу отделения, взвода, роты. Великий русский полководец Суворов указывал, что «Каждый воин должен понимать свой маневр».

Ежедневно советская страна узнает о новых замечательных подвигах наших бойцов, командиров, политработников. Известны сотни боевых эпизодов, когда рядовой боец заменял выбывшего командира и успешно довершал начатое задание. Своей активностью, инициативой, сметкой советские воины способствуют успеху задуманной командованием операции.

Боевая практика дает немало примеров правильного понимания советским бойцом задачи подразделения, активного, инициативного, боевого выполнения приказа. Энское подразделение вело наступление на позицию противника. Хорошо замаскированный вражеский пулемет ливнем свинца преградил путь нашей пехоте. Это заметил минометчик Бондаренко. Пробравшись на холм, господствовавший над полем боя, он установил там свой миномет и открыл меткий огонь. Вражеский пулемет был уничтожен, путь для нашей пехоты открыт.

Неустанная боевая активность — залог успешного сопротивления врагу, большой и малой победы над противником. Уставы Красной Армии требуют от воинов решительности, инициативы и активности. «Боец обязан переходить в атаку по команде командира или по собственному почину, когда видит удачный момент...» — учит Боевой устав пехоты. Каждый боец должен стремиться к тому, чтобы всегда помочь товарищам огнем, штыком, гранатой, всегда оказывать взаимную выручку, не ожидая особых указаний. Красноармеец Алиев заметил, что неподалеку от него группа бойцов отбивается от насевших гитлеровцев. Алиев не стал ждать приказа, а немедленно открыл прицельный огонь из винтовки. Перестреляв 14 немцев, он тем самым облегчил положение своих товарищей и помог им выполнить поставленную задачу.

Так должен действовать каждый боец. В какой бы обстановке он ни оказался — в наступательном бою, в разведке, в обороне,— он всегда обязан наносить ущерб врагу, проявлять боевую активность, помогать товарищам разить ненавистных захватчиков. В то же время каждый воин должен оберегать свои ряды от ненужных потерь, укреплять свои рубежи, лучше маскироваться, обманывать противника. Это позволит с меньшим уроном переносить налеты вражеской авиации, эффективнее отражать атаки немецких танков и пехоты, добиться огневого превосходства в бою над противником.

На тысячи километров тянется фронт отечественной войны. На каком бы участке этого фронта ни находился советский воин — на юге или на севере, под Ленинградом или в степях Дона,— цель у него должна быть одна: ежедневно, ежечасно наносить врагу удары, не давать ему ни минуты покоя. Пусть это будет меткий выстрел снайпера, пусть это будет обстрел позиции врага из миномета, огневой налет на укрепленную точку, нападение мелкой группы на вражеский ДЗОТ или массированный удар танками, самолетами, артиллерией,— боевая активность должна проявляться во всем, всегда и всюду.

Фашисты, вторгшиеся на нашу землю, должны чувствовать, что лютая ненависть нашего народа и смерть от пули, снаряда советского воина и партизана их преследуют на каждом шагу. Каждый наш воин должен непрерывно нести смерть в стан врагов. Только в этом случае бойцы и командиры Красной Армии выполнят до конца свой долг перед Родиной, защищая ее свободу и независимость.

ЗА 11 ДНЕЙ — 800 ГЕКТАРОВ

БАРНАУЛ, 9 августа. (Корр. «Правды»). Комбайнер Буденновской МТС, Ключевского района, Семен Пятница успешно выполняет свое обязательство — убрать за сезон на сцепе двух комбайнов «Сталинец» не менее 3 тысяч гектаров. За 11 рабочих дней он убрал урожай с 800 гектаров, сэкономив 1.185 килограммов горючего. Тов. Пятница ежедневно убирает в среднем 75 гектаров.

Работники комбайнового агрегата строго соблюдают правила технического ухода за машинами. Разгрузка бункеров производится на ходу. Комбайны работают безостановочно.

Собрание работников связи г. Москвы

Вчера в Колонном зале Дома союзов состоялось собрание стахановцев и ударников предприятий связи г. Москвы, посвященное итогам Всесоюзного социалистического соревнования связистов за июль.

Собрание открыл нарком связи СССР тов. Пересыпкин.

— Наилучших показателей в июле,— заявил он,— добился коллектив работников связи Московской области. Хороших результатов добились также Московский почтамт, центральный телефонный узел г. Москвы, Ленинградская городская трансляционная сеть, Ленинградский почтамт и ряд других предприятий связи.

Выступившие на собрании начальник связи Н-ской армии дважды орденоносец полковник тов. Ткаченко и гвардии капитан тов. Черницкий рассказали о героической работе связистов на фронте.

На собрании выступил секретарь МГК ВКП(б) тов. Антошенков, указавший на необходимость широкого использования опыта передовиков соревнования на всех предприятиях связи, добиваться все новых и новых достижений в почтово-телеграфном обслуживании фронта и тыла.

С огромным под'емом собрание приняло приветствие товарищу Сталину. (ТАСС).

УРАЛЬСКИЙ МАРГАНЕЦ

СВЕРДЛОВСК, 9 августа. (Корр. «Правды»). Экономика военного времени, нужды оборонной промышленности вызвали особый интерес к выявлению на Урале специальных марганцевых руд, пригодных для выплавки ферромарганца. Ценность этих руд заключается в пониженном содержании фосфора при высоком содержании марганца.

Исследования, произведенные на Северном Урале научно-исследовательским горно-рудным институтом Наркомата черной металлургии под руководством инженера А. Загянского, выявили значительное количество высокосортных марганцевых руд. Химико-минеральными исследованиями установлено, что они не уступают хорошим сортам никопольских руд. В настоящее время Главруда принимает меры к расширению добычи североуральских руд для ферромарганца.

НА КУБАНИ

БОИ В РАЙОНАХ КРОПОТКИН И АРМАВИР

Тяжелые оборонительные бои идут в районах Кропоткин и Армавир. Здесь отважно действуют кубанские казаки, которые не только сдерживают наступление противника, но и наносят ему чувствительные удары. Стал уже известным горячий бой у пункта N, где кубанцы рядом стремительных кавалерийских атак во взаимодействии со штурмовой авиацией лишь за один день вырубили свыше тысячи румынских конников и обратили в бегство остальных.

Прикрывая конницу, наша авиация весьма удачно штурмовала колонны неприятеля, отрезала ему пути отхода, уничтожала обращенных в бегство румын. После неудачных контратак противник вынужден был перебросить на этот участок большую группу танков и авиации.

Тяжелые бои идут в районе Кропоткин. Сосредоточив в этом районе большое количество танков, противник, несмотря на сильное сопротивление наших войск, сумел отдельными группами прорваться к югу.

Желая выиграть во времени, немецкие танки используют не только хорошие шоссейные дороги, но и проселочные. Над кубанской степью стоит пыль и слышен лязг гусениц. В зрелых хлебах горят подбитые вражеские танки. Вправо, впереди и влево виднеются столбы дыма, пелена пыли, слышен грохот взрывов. Всюду идут бои.

На шоссейной дороге, хорошо замаскировавшись, залегли расчеты противотанковых ружей. Они приготовились к встрече вражеской колонны. Столб пыли и гул моторов росли. Расчет гвардии старшего сержанта Терентия Кузнецова, выждав удобный момент, открыл огонь. Бронебойщики стреляли в упор. Гвардии сержант Горохов со второго выстрела попал в бензобак и зажег бронемашину. Затем были об'яты пламенем еще один броневик и танк. После этой встречи немцы недосчитали 5 танков и 2 броневика.

На другом участке фронта противотанковая батарея под командой капитана Марара сдерживала сильный натиск немецких танков. Заняв с марша выгодные позиции, артиллеристы достойно встретили неприятеля. Первые пять танков были рассеяны метким огнем славных артиллеристов, а затем два из них подбиты. Через некоторое время из другого района подошли 30 немецких танков. Артиллеристы приняли этот неравный бой и дрались до последней возможности. Капитан Марар был тяжело ранен и не покинул бой до тех пор, пока не подоспела помощь.

Противник подтягивает все новые и новые силы. На всем протяжении фронта идут ожесточенные бои. Советские воины стойко защищают каждую пядь родной земли.

Я. МАКАРЕНКО, М. МЕРЖАНОВ.
(Спец. воен. корр. «Правды»).

БОИ ЮЖНЕЕ ВОРОНЕЖА

ДЕЙСТВУЮЩАЯ АРМИЯ, 9 августа. (Спец. воен. корр. «Правды»). Южнее Воронежа ведутся упорные бои с противником на правом берегу Дона. Наши части, закрепляясь на занятых рубежах, теснят гитлеровцев на запад. Враг прилагает все усилия, чтобы вернуть утерянные позиции, предпринимает контратаки, подтягивает новые силы.

Особенно ожесточенное сражение происходит у пункта N, отбитого нами накануне. Желая овладеть им, противник бросил сюда подкрепления. В течение всей ночи он предпринимал яростные атаки, поддерживаемые несколькими десятками танков. Ценою огромных потерь немцам удалось захватить западную окраину пункта. Завязались уличные бои. Наши бойцы мужественно отражают натиск гитлеровцев, отстаивая каждый дом, каждую улицу. Наши артиллеристы, минометчики, пехотинцы наносят сильные удары противнику, истребляя его живую силу и технику. За короткий срок они уничтожили 4 машины с солдатами, до двух эскадронов конницы, до взвода пехоты, разбит ДЗОТ. На подступах к южной окраине этого пункта советские бойцы истребили 200 венгров.

Успешно действуют наши летчики. Прошлой ночью они беспрерывно бомбили фашистов. Разрушено 2 переправы, взорван склад с боеприпасами.

На другом участке фронта наша часть форсировала Дон и атаковала вражеские укрепления.

В районе Воронежа противник предпринял попытку атаковать наши передовые части. После артиллерийской, минометной и авиационной подготовки фашистская пехота и танки пошли в атаку. Советские воины неустрашимо встретили гитлеровцев, открыв по ним сильный ответный огонь. Несмотря на все попытки, прорвать нашу оборону немцам не удается. Бойцы умело отразили атаки врага.

У. ЖУКОВИН.

Искусный маневр советских автоматчиков

БРЯНСКИЙ ФРОНТ, 9 августа. (Спец. воен. корр. «Правды»). Под покровом темноты одно наше подразделение вплотную подошло к деревне, занятой немцами. Когда взвились три красных ракеты, советские бойцы со штыками наперевес, с криками «ура» бросились к вражеским окопам и блиндажам. Удар был так силен и стремителен, что немцы бежали, очистив половину деревни.

Глубокий овраг с крутыми спусками, разделивший деревню пополам, помешал нашим танкистам переправиться на тот берег и довершить разгром врага. Положение осложнилось тем, что немецкие автоматчики, засевшие в зданиях школы, магазина и сараях, мешали нашим саперам навести мосты. Подожгли несколько изб, немцы вели по оврагу шквальный огонь. Взвод автоматчиков под командой лейтенанта Кирпенко получил приказ очистить деревню. Совершив искусный маневр, восемь автоматчиков отделения сержанта Петра Васева скрытно просочились на огороды, в тыл врага, и дружным огнем сковали немецких автоматчиков.

Считая себя окруженными, немцы стали отходить от оврага. Этим и воспользовался Кирпенко. Улучив момент, он бросил в бой основную группу автоматчиков, которые и выбили из деревни врага. Рота немецких автоматчиков потеряла до пятидесяти человек убитыми. Особенно большой урон нанесли врагу автоматчики Василий Кирпичников и Михаил Хрусталев.

Н. ИЛЬИНСКИЙ.

ОДИН ПРОТИВ ПЯТИ

ДЕЙСТВУЮЩАЯ АРМИЯ, 9 августа. (По телеграфу). На-днях летчик-истребитель лейтенант Ф. Яровой прикрывал группу наших бомбардировщиков, выполняющих боевое задание на переднем крае. В полете бомбардировщиков пытались атаковать пять вражеских истребителей «Мессершмитт-109-Ф».

Отважный лейтенант смело атаковал их, не допуская до бомбовозов. Завязался воздушный бой. Искусно маневрируя, Яровой сбил в воздушном бою два вражеских истребителя, а трех обратил в бегство.

Северный флот. Командир подводной лодки Герой Советского Союза капитан 2-го ранга Н. А. Лунин с группой командиров и краснофлотцев экипажа подлодки после возвращения из похода. (См. корреспонденцию Бор. Ягллинга «Подводники в боевых походах» на 2 стр.).
Фото Е. Халдея.

ОТ СОВЕТСКОГО ИНФОРМБЮРО

УТРЕННЕЕ СООБЩЕНИЕ 9 АВГУСТА

В течение ночи на 9 августа наши войска вели бои с противником в районах **Клетская**, северо-восточнее **Котельниково**, а также в районах **Армавир** и **Кропоткин**.

На других участках фронта никаких изменений не произошло.

* * *

В районе Клетской наши части отбили несколько атак противника. Немцы потеряли 3 танка и 200 человек убитыми и ранеными. Южнее Клетской гитлеровцы пытались прорвать нашу оборону. Бойцы части, где командиром тов. Трунин, отражая одну атаку за другой, уничтожили до 500 солдат и офицеров противника.

* * *

В районе Армавира продолжались ожесточенные бои с танками и мотопехотой противника. На одном из участков немецкие танки были встречены огнем нашей артиллерии и бронебойщиков. Противник потерял в этом бою 12 танков и 3 бронемашины. В районе Кропоткин наше соединение, отбивая атаки противника, уничтожило 9 немецких танков, 29 автомашин, 17 минометов и до 700 гитлеровцев.

* * *

На Северо-Западном фронте происходили бои местного значения. Минометная батарея, где командиром старший лейтенант тов. Кузаков, истребила более 100 немецких солдат и офицеров, пытавшихся навести переправу через реку. Группа разведчиков из подразделения, где командиром тов. Беловышев, из засады уничтожила 30 немцев. Разведчики захватили пленных.

* * *

Отряд полесских партизан под командованием тов. К. организовал крушение трех железнодорожных составов с войсками и техникой противника. Партизаны этого же отряда пустили под откос немецкий бронепоезд.

* * *

Второго августа на Ленинградском фронте был убит капитан немецких войск «СС» Гофман. У убитого найден об'емистый дневник. Этот от'явленный бандит позволял себе записывать в дневник то, о чем гитлеровцы вслух не говорят. Гофман пишет: «Германец—извечный враг славянина. Нам необходимо до конца освободиться от всего того, что называют человечностью, гуманизмом. Разговоры о «новом порядке» в Европе — это сказки для доверчивых людей, еще не порвавших окончательно с прошлым. Главное же заключается в том, что Германия должна стать господином Европы, а потом и всего мира».

Весной Гофман попал на советско-германский фронт. Ниже публикуются выдержки из его дневника:

«**13 апреля.** Сегодня наш батальон впервые участвует в бою. Правда, мы сражались только с партизанами, но бой был не из легких. Партизаны чертовски активны в нашем тылу. Полковник Штольце убит. Много раненых.

11 мая. Русские подкрадываются вплотную к нашим пулеметным позициям и открывают огонь. Надо признать храбрость русских.

7 июня. Русские противотанковые орудия стреляют удивительно точно. Эти русские — замечательные стрелки. Их бесстрашие достойно удивления.

16 июня. Бой в болотистом лесу. 84 батальон больше не существует. Мы получаем форму СС.

18 июля. Лейтенанту Люттвитцу пуля попала в голову. Опять потери. Русские снайперы не дают и шагу сделать. Мы зарываемся в землю. Неужели придется все это отдать...»

* * *

На французских автомобильных заводах брак достигает огромных размеров. Французские патриоты всячески саботируют и срывают немецкие заказы. В июле месяце немецкая комиссия, принимая 1.500 грузовиков, установила, что более 1.200 машин имеют серьезные дефекты и не могут быть отправлены на фронт.

ВЕЧЕРНЕЕ СООБЩЕНИЕ 9 АВГУСТА

В течение 9 августа наши войска вели ожесточенные бои в районах **Клетская**, северо-восточнее **Котельниково**, а также в районах **Армавир** и **Кропоткин**.

На других участках фронта существенных изменений не произошло.

За истекшую неделю, с 2 по 8 августа включительно, в воздушных боях, на аэродромах и огнем зенитной артиллерии уничтожено до 400 немецких самолетов. Наши потери — 205 самолетов.

* * *

За 8 августа частями нашей авиации на различных участках фронта уничтожено или повреждено до 30 немецких танков, 200 автомашин с войсками и грузами, более 60 повозок с боеприпасами, подавлен огонь 8 батарей полевой и зенитной артиллерии, взорвано 2 склада боеприпасов и 2 склада горючего, потоплен сторожевой корабль, рассеяно и частью уничтожено до трех батальонов пехоты противника.

* * *

В районе Клетской гитлеровцы предприняли атаки против наших частей. Противнику удалось вклиниться в передний край обороны. Наши бойцы перешли в контратаку и ударами с флангов уничтожили 6 танков и 450 солдат и офицеров противника. Упорные бои продолжались в районе южнее Клетской. Наши бойцы самоотверженно отстаивают каждый метр родной земли. Командир пулеметной роты лейтенант Тропин уничтожил два взвода немцев. Группа автоматчиков во главе со старшиной Потаповым сдерживала наступление батальона гитлеровцев. Бойцы не отступили ни на шаг и метким огнем отбили атаку противника. Красноармеец Мифтахов Зазим, выполняя один обязанности наводчика, заряжающего и замкового, прямой наводкой истребил не менее сотни гитлеровцев.

* * *

В районе северо-восточнее Котельниково наши войска вели упорные бои с танками и автоматчиками противника, вклинившимися в нашу оборону. Советские танкисты нанесли гитлеровцам несколько контрударов. Уничтожено 12 танков и до 200 немецких автоматчиков.

* * *

В районе Армавира наши войска вели тяжелые оборонительные бои с немецко-фашистскими войсками. Части Н-ского соединения, отбивая атаки гитлеровцев, уничтожили 7 немецких танков, более 300 солдат и офицеров противника. На другом участке наши бойцы вели ожесточенные бои с прорвавшимися танками и мотопехотой противника. В районе Кропоткин гитлеровцы ввели в бой танковые и пехотные резервы и потеснили наши части.

* * *

На Ленинградском фронте происходила артиллерийская перестрелка и поиски разведывательных групп. Активными действиями наших разведчиков истреблено до 200 гитлеровцев, уничтожено 3 противотанковых орудия, несколько пулеметов и автомашин с боеприпасами. В бою на одном из участков уничтожено 50 солдат так называемого «Добровольческого голландского легиона».

* * *

Партизанский отряд «Красный онежец», действующий в тылу белофинских войск, за последнее время уничтожил 80 солдат и офицеров неприятеля. Кроме того, партизаны сожгли 2 воинских склада, уничтожили несколько автомашин, 2 трактора и во многих местах нарушили телефонно-телеграфную связь.

* * *

Получены сообщения о кровавых злодеяниях, совершенных немецко-фашистскими мерзавцами в гор. Минске. В ночь на 5 мая гитлеровцы организовали на улицах города массовую резню мирных жителей. На Советской и Ленинской улицах, на площади Свободы и у вокзала были повешены 50 мирных жителей. Немцы учинили чудовищную расправу над заключенными в минском лагере военнопленными и советскими гражданами, в большинстве своем женщинами. Фашистские бандиты расстреляли в этом лагере несколько тысяч советских граждан.

ПРИ ПОДДЕРЖКЕ ШТУРМОВИКОВ

ДЕЙСТВУЮЩАЯ АРМИЯ, 9 августа. (Спец. корр. ТАСС). Наши части, форсировав западный берег Дона, нанесли крепкий удар по позициям противника. Искусную обработку переднего края противника произвели штурмовики и истребители Н-ской части, оказавшие большую поддержку наземным войскам. На этом участке летчики совершили за день более 100 самолето-вылетов.

Штурмовики, возглавляемые капитаном Ковшиковым и лейтенантом Анпеевым, прикрываемые истребителями под командованием капитана Пологова, уничтожили 8 блиндажей противника, 3 танка, 35 повозок с грузами, склад боеприпасов, 3 зенитно-артиллерийских и одну зенитную пулеметную точки. Налеты штурмовиков вызвали панику в рядах противника.

Наша авиация потерь не имела. Наземные войска, поддержанные с воздуха, продвинулись вперед и заняли четыре населенных пункта.

Пролетарии всех стран, соединяйтесь!

Всесоюзная Коммунистическая Партия (больш.).

ПРАВДА

Орган Центрального Комитета и МК ВКП(б).

№ 223 (8994) | Вторник, 11 августа 1942 г. | ЦЕНА 15 КОП.

Враг лезет все дальше в глубь нашей родины. Не считаясь с потерями, гитлеровцы напрягают все силы, чтобы захватить новые важные районы.

Воины Красной Армии! Родина вооружает вас первоклассной военной техникой—обрушьте ее против врага! Железной стойкостью преградите путь немецко-фашистским ордам!

ПЕРВАЯ ЗАПОВЕДЬ КОЛХОЗОВ

На Алтае, в Топчихинском районе, есть колхоз «Маяк». Тучные и чистые хлеба созрели на полях этого колхоза. С раннего утра до позднего вечера работают здесь колхозники и колхозницы. После комбайна в поле не остается ни одного колоса. Ни одно зерно не попадает в солому и мякину. Хорошо работают там и на простых уборочных машинах. Тщательно подгребают и собирают колосья. Большой трудовой под'ем царит в колхозе.

Думы, настроения колхозников и колхозниц прекрасно выразил комбайнер тов. Мазуров. Он сказал:

— Собрать урожай до единого колоса, до единого зернышка! — таков наш боевой девиз в эту военную страду.

Тысячи колхозов, миллионы работников сельского хозяйства вышли на уборку урожая с таким же боевым лозунгом, что и колхозники из далекого алтайского села.

Тяжелые бои идут на Дону и Кубани. Бешеные фашистские звери топчут наши самые богатые хлебные районы. Враг рвется вперед. Велики и ответственны в эти дни задачи воинов Красной Армии. Велики обязанности работников тыла, снабжающего фронт всем необходимым. Большая ответственность лежит и на колхозниках и колхозницах. Своевременно, без потерь убрать урожай, сохранить для страны и Красной Армии, для собственных нужд каждый пуд продукции! — этого в грозный час войны требует родина от всех колхозников, работников МТС и совхозов.

Ни трудности военного времени, ни неблагоприятная, дождливая погода — ничто не должно помешать работникам сельского хозяйства хорошо убрать урожай. Надо сделать все, чтобы в этом году не было потерь на косовице, молотьбе, перевозках и других уборочных работах. Подсчитано, что только потеря десяти колосьев на квадратный метр составляет в целом по стране сотни миллионов пудов хлеба. Допустить потери урожая в это трудное для страны время — значит предать интересы родины, нанести серьезный урон оборонной мощи Советского Союза.

«Хорошая уборка урожая, экономное расходование продуктов питания — это выигрыш значительного сражения в войне с фашистской бандой. Уборка — это то же, что бой на фронте.

Так сделаем же со своей стороны все, чтобы этот бой был выигран» (М. И. Калинин).

Убрать урожай так, как это делает алтайский колхоз «Маяк», как это делают сотни, тысячи передовых колхозов страны, не теряющих в горячую пору полевых работ ни одного дня и часа!

От темпов и качества уборки урожая зависит и выполнение колхозами своих обязательств перед государством. В прошлом году ряд областей, краев и республик, чрезмерно затянув уборку, нарушил установленные законом сроки хлебосдачи и ухудшил качество зерна, сдаваемого на заготовительные пункты. Таких ошибок повторять теперь нельзя!

Урожай в этом году отличный. Хлеба во всех областях, краях и республиках при нынешнем состоянии урожая вполне хватит для сдачи государству по обязательным поставкам и натуроплате за работу МТС, выдачи колхозникам по трудодням и создания необходимых фондов в колхозах, если не будут допущены потери при уборке.

Заготовки сельскохозяйственных продуктов всегда считались у нас одной из важнейших хозяйственно-политических кампаний. Аккуратное выполнение обязательств перед государством всегда считалось **первой заповедью каждого колхоза.** Сейчас, в условиях тяжелых боев с фашистскими разбойниками, заготовки продуктов сельского хозяйства имеют особо важное значение. Сейчас, более чем когда-либо прежде, каждый колхоз, все без исключения колхозники должны проникнуться сознанием, что их первое дело — выполнить государственные обязательства.

Из разных концов страны сообщают, что многие колхозы, начав уборку урожая, сразу же приступили к сдаче хлеба государству. Тянутся к заготовительным пунктам обозы с зерном первого обмолота в прикаспийских степях Дагестана, в районах Грузии, Армении, Поволжья, Сибири, Дальнего Востока... Заготовки хлеба нового урожая идут уже в десяти областях Казахстана. Многие колхозы досрочно выполняют свои обязательства перед государством.

С каждым днем усиливается досрочная сдача зерна в хлебный фонд Красной Армии. Колхозы Гасан-Кулийского района (Туркмения) выполнили свои задания по сдаче зерна в этот фонд в течение одного дня. Одновременно с хлебосдачей в счет обязательных поставок многие колхозы вносят натуроплату за работу машинно-тракторных станций.

Совет Народных Комиссаров СССР и Центральный Комитет ВКП(б) установили, что вывозка зерна и другой сельскохозяйственной продукции на элеваторы и заготовительные пункты должна начинаться **с первого дня уборки,** что нельзя допускать скопления убранного урожая в поле и на токах. Для каждого колхоза и совхоза должны быть установлены пятидневные задания по вывозке зерна, свеклы, картофеля, овощей и технических культур гужевым и другим транспортом.

По опыту прошлых лет известно, что перевозка сельскохозяйственных продуктов с полей в склады, хранилища и на заготовительные пункты—весьма трудоемкое дело. В нынешнем году здесь имеются дополнительные трудности, вызванные военной обстановкой. Но эти трудности, как свидетельствует боевая работа многих колхозов в первые дни уборки, вполне преодолимы. Необходимо организовать в каждом колхозе и совхозе транспортные бригады, установив для них ежедневное задание. Надо использовать для перевозок продукции не только лошадей, волов и другой рабочий скот, но и малопродуктивных коров.

Значительную помощь колхозам и совхозам в вывозке сельскохозяйственной продукции обязаны оказать города. Постановлением Совнаркома СССР и ЦК ВКП(б) областным и краевым исполкомам и совнаркомам республик разрешено мобилизовать для этой цели до 50 процентов автотранспорта городских учреждений без ущерба выполнению военных заказов. Разумеется, что надо отремонтировать и полностью использовать автомашины, имеющиеся в совхозах и МТС.

В прошлые годы случалось, что некоторые районы имели и пятидневные, и суточные задания, графики вывозки продуктов на заготовительные пункты, а сроки хлебосдачи нарушали самым грубейшим образом. Руководители таких районов считали, что достаточно разработать график и дело пойдет само собой. Они не контролировали выполнение заданий, были мало требовательны и к себе, и к другим. Такая расхлябанность, недисциплинированность совершенно нетерпимы в военное время.

В прошлом году сдача хлеба государству нередко задерживалась потому, что колхозы и совхозы не организовали своевременно просушки сырого и влажного зерна. Задача здесь ясна и проста: отремонтируй и восстанови все сушилки, а если их нехватает — построй новые простейшие сушилки, обеспечь их топливом и рабочей силой. Суши зерно собственными силами и средствами!

Немалую роль в ускорении вывозки продуктов на заготовительные пункты должен сыграть порядок авансирования колхозников, работающих на уборке урожая. На время уборки и до выполнения плана заготовок устанавливаются отчисления для выдачи аванса колхозникам и на внутрихозяйственные нужды колхозов в определенных размерах от фактически сданного на государственные заготовительные пункты количества продукции. Половина из отчисляемого зерна, риса, подсолнечника, картофеля и овощей распределяется на трудодни, выработанные колхозниками на всех полевых работах в период уборки урожая, а также вывозке сельскохозяйственной продукции.

Задания правительства и партии советские люди воспринимают как задания родины, фронта. Точное выполнение их — нерушимый закон для всех советских граждан. План заготовок сельскохозяйственных продуктов — боевое задание. Выполним его своевременно и полностью! Дадим стране и фронту еще больше продовольствия и сырья!

КОЛХОЗЫ ГРУЗИИ И АРМЕНИИ ДОСРОЧНО СДАЮТ ХЛЕБ ГОСУДАРСТВУ

ТБИЛИСИ, 10 августа. (ТАСС). Колхозники Грузии развернули соревнование за досрочную сдачу хлеба государству. Ежедневно сотни подвод с отборным зерном нового урожая прибывают на заготовительные пункты. Колхозы Цителцкаройского района годовой план хлебопоставок выполнили на 84 процента. В Телавском районе колхозники сельхозартели имени Махарадзе прямо с тока отправили 14 тонн зерна. С превышением выполнили план зернопоставок Телецкий колхоз, Тбилисского района, сельхозартель имени Кирова, Каспского района, и другие. С каждым днем растет хлебный фонд Красной Армии. В Горийском районе сдано в фонд 54 тонны хлеба, в Тетрицкаройском—38 тонн.

* * *

ЕРЕВАН, 10 августа. (ТАСС). Июльский план поставок зерна государству выполнен в республике за шесть дней до срока на 111,9 процента. Колхозники Агинского района сдали государству в 7 раз больше хлеба, чем намечалось по июльскому плану. Район имени Берия досрочно выполнил месячное задание по поставкам на 430 процентов.

ПЕРЕД СБОРОМ ХЛОПКА

АШХАБАД, 10 августа. (ТАСС). Богатый урожай хлопка зреет на полях Туркмении. Колхозы широко развернули подготовку к уборке, проявляя много хозяйственной инициативы.

В Ташаузском районе в целях экономии мешков, реведука и шпагата широко развернута подготовка к бестарным перевозкам хлопка.

Десятки колхозов, борясь за высокий урожай, досрочно завершили чеканку хлопчатника и продолжают обработку хлопковых полей, одновременно оборудуя на них площадки для сушки и сортировки сырца. Полностью завершил подготовку полей к уборке колхоз имени Ленина, Ильялинского района, вырастивший урожай в полтора раза выше, чем намечалось по плану. Завершает подготовку к уборке бригада орденоносца Абдурахмана Клычева из колхоза имени Калинина, Ташаузского района, вырастившая урожай в 35 центнеров при задании 16. В Геок-Тепинском, Тедженском, Ильялинском и Ташаузском районах по почину сборщиц-семитысячниц организован массовый ремонт фартуков.

ОТ СОВЕТСКОГО ИНФОРМБЮРО

УТРЕННЕЕ СООБЩЕНИЕ 10 АВГУСТА

В течение ночи на 10 августа наши войска вели бои с противником в районах **Клетская,** северо-восточнее **Котельниково,** а также в районах **Армавир** и **Кропоткин.**

На других участках фронта никаких изменений не произошло.

* * *

В районе Клетской наши части отбили несколько атак противника. На поле боя немцы оставили свыше 250 трупов. Бронебойщики одной части уничтожили 6 немецких танков. Южнее Клетской продолжались ожесточенные бои против танков и мотопехоты противника. В течение суток уничтожено 15 немецких танков и свыше 400 солдат и офицеров противника.

* * *

В районе северо-восточнее Котельниково продолжались упорные бои. На одном из участков наши части разгромили 2 батальона немецкой пехоты и уничтожили 20 танков. На другом участке наши войска атаковали противника и в результате боя захватили 11 орудий, несколько пулеметов и минометов. Н-ская кавалерийская часть совершила рейд по вражеским тылам. Кавалеристы уничтожили 3 склада, разгромили штаб немецкого полка и уничтожили свыше 350 гитлеровцев.

* * *

В районе Армавира противник стремится пробиться вперед. После кровопролитного боя, во время которого уничтожено 5 немецких танков, наши части отошли на новый оборонительный рубеж. На соседнем участке продолжались ожесточенные бои с прорвавшейся группировкой противника. В районе Кропоткина наши войска вели напряженные бои с танками и пехотой противника. Танковый экипаж лейтенанта Алексея Шельгаса за один день уничтожил 8 немецких танков, 4 противотанковых орудия и до 300 солдат и офицеров противника.

* * *

На Воронежском фронте наши войска заняли несколько населенных пунктов, уничтожив при этом свыше 1.000 немецких солдат и офицеров. Наши части, переправившиеся на западный берег Дона, отбили несколько атак противника и уничтожили 12 немецких танков.

* * *

Партизанский отряд имени Ворошилова, действующий в одном из районов Орловской области, в течение нескольких дней вел бой с крупным отрядом оккупантов, действовавших при поддержке танков. В этом бою партизаны истребили до 200 гитлеровцев и уничтожили два немецких танка.

* * *

Пленный солдат транспортной колонны 218 немецкой пехотной дивизии Эрнст Рниан рассказал: «Наша транспортная колонна везла на фронт артиллерийские боеприпасы. По пути к нам примкнули солдаты и повозки из других частей. В лесу головные повозки наскочили на мины и подорвались. В это время партизаны из леса открыли сильный пулеметный огонь. В нас полетели ручные гранаты. Весь обоз был полностью уничтожен. Убито около 100 человек. В живых остались только я и еще два солдата, сдавшиеся в плен».

* * *

Немецко-фашистские мерзавцы истребили население деревни Лютино, Кличевского района, Белорусской ССР. Недавно гитлеровцы загнали всех жителей деревни в помещение школы. Немецкий офицер потребовал указать местонахождение партизан, но ничего не добился. По его приказу солдаты жестоко избили арестованных, но они продолжали молчать. Палачи долго пытали несчастных, глумились над ними, а затем сожгли школу вместе с заключенными в ней людьми. Сгорело 74 человека.

* * *

В Париже состоялась демонстрация женщин. Демонстранты несли плакаты с лозунгами: «Долой Гитлера! Долой предателя Лаваля! Верните наших братьев и мужей из плена!»

* * *

Партизаны Югославии на-днях отбили у оккупантов еще один город. В боях за этот город партизаны истребили несколько сот оккупантов и их пособников. Захвачены трофеи: один броневик, 12 пулеметов, 2 миномета, много взрывчатки и 70.000 патронов. Из городской тюрьмы освобождено 50 югославских патриотов, которые были приговорены к расстрелу. Население с радостью встретило партизан и оказывает им помощь в преследовании оккупантов.

ВЕЧЕРНЕЕ СООБЩЕНИЕ 10 АВГУСТА

В течение 10 августа наши войска вели ожесточенные бои в районах **Клетская,** северо-восточнее **Котельниково,** а также в районах **Армавир, Краснодар, Майкоп.**

На других участках фронта существенных изменений не произошло.

Нашими кораблями в Баренцовом и Черном морях потоплены два транспорта противника водоизмещением в 12.000 тонн.

* * *

За 9 августа частями нашей авиации на различных участках фронта уничтожено или повреждено до 60 немецких танков, около 400 автомашин с войсками и грузами, 20 автоцистерн с горючим, взорвано 2 склада боеприпасов и 2 склада горючего, подавлен огонь 14 батарей полевой и зенитной артиллерии, рассеяно и частью уничтожено до трех полков пехоты и эскадрон конницы противника.

* * *

В районе Клетской наши войска вели бои с немецко-фашистскими войсками. В районе действий Н-ской части уничтожено 3 немецких танка и 280 гитлеровцев. Южнее Клетской наши танкисты истребили до 500 солдат и офицеров противника. Бомбардировочная и штурмовая авиация проводила активную операции против танков и мотомехвойск противника. За день наши летчики уничтожили 27 немецких танков, до 60 автомашин с пехотой и грузами, 2 зенитные батареи, 4 автоцистерны с горючим. В воздушных боях сбито до 30 немецких самолетов.

* * *

В районе северо-восточнее Котельниково наши войска вели ожесточенные бои с противником. Сражение носит чрезвычайно упорный характер. Одна железнодорожная станция в течение дня несколько раз переходила из рук в руки и к вечеру была занята нашими частями. Н-ская часть, отбивая атаки противника, уничтожила свыше 900 гитлеровцев. Ликвидирована также группа немецких автоматчиков, проникшая в тыл наших частей.

* * *

В районе Краснодара шли тяжелые бои с наступающими танками и мотопехотой противника. На одном из участков советские воины во взаимодействии с авиацией и танками нанесли большой урон пехоте войск противника. Подбито 11 танков, уничтожено 8 орудий, 4 бронемашины и около 30 автомашин. Разгромлено 2 эскадрона румынской кавалерии и батальон немецкой мотопехоты. На другом участке, после упорного боя с превосходящими силами противника, наши части отошли на новые рубежи. В районе Армавира противник предпринял ряд атак и несколько продвинулся вперед. В ходе боев сожжено 8 немецких танков и истреблено свыше 600 гитлеровцев.

* * *

В районе Воронежа противник после артиллерийской и минометной подготовки атаковал наши позиции. К исходу дня атака немцев была отбита, и неприятель отброшен с большими для него потерями.

* * *

На Ленинградском фронте происходила активная деятельность разведывательных отрядов. Двадцать девять бойцов во главе с младшим лейтенантом Силиным, преодолев проволочные заграждения, пробрались к укреплениям противника. Разведчики забросали гранатами огневые точки немцев, а затем стремительным броском ворвались в их траншеи. В завязавшейся схватке наши бойцы уничтожили 40 гитлеровцев, взорвали 3 землянки, одну противотанковую пушку, захватили пленного и трофеи.

Снайпер тов. Николаев из части, где командиром тов. Кутягин, истребил 211 немцев. Снайпер этой же части тов. Добрик истребил 216 гитлеровцев.

* * *

Три партизанских отряда, действующие в одном из районов Минской области, в течение месяца истребили 270 немецких солдат и 5 офицеров. Партизаны уничтожили 15 автомашин и взорвали 38 мостов. Отряд под командованием тов. К. пустил под откос 3 железнодорожных эшелона и уничтожил легковую машину с находившимися в ней немецким генералом и офицером.

* * *

Ниже приводим выдержку из акта о чудовищных зверствах немецко-фашистских захватчиков над пленными красноармейцами и командирами:

«На одном из участков Брянского фронта в немецком окопе обнаружены трупы наших бойцов, зверски замученных гитлеровскими мерзавцами. Младшему политруку А. И. Козлову немецкие изверги отрезали нос и губы, выкололи глаза и вспороли живот. Красноармейца Байкугамбетова гитлеровские людоеды искололи штыками, перебили ноги и руки и вырезали легкие и сердце. Лейтенанта К. Николаенко, младшего командира Логинова и красноармейца Асадова немцы облили бензином и заживо сожгли». Акт подписали: лейтенант Бозылев, воентехник Дерега, старший политрук Швейкин, младший политрук Миментов, военфельдшер Юспов, красноармейцы Мамедов и Волошин.

* * *

На угольных шахтах в районе Монса (Бельгия) в связи с актами саботажа резко сократилась добыча угля. Некоторые шахты серьезно повреждены и совсем прекратили работу.

Немецкие зверства в Ростове и Новочеркасске

ДЕЙСТВУЮЩАЯ АРМИЯ, 10 августа. (Спец. корр. ТАСС). Ворвавшись в Новочеркасск, немцы сразу же принялись за грабежи и убийства. Большая часть населения эвакуировалась из города. Оставшиеся прячутся в подвалах, чтобы не попасть на глаза немецким оккупантам. На одной лишь Железнодорожной улице немцы расстреляли свыше 100 местных жителей.

Магазины в Ростове стоят открытые настежь. Туда прежде всего ринулись немецкие солдаты после занятия города. Затем грабеж был перенесен в квартиры местных жителей. Город обезлюдел. Советские граждане, которым удалось вырваться из вражеского кольца, рассказывают о кровавых зверствах гитлеровцев в придонских станицах.

В селе, где мы находились, говорит Алексей Федоров, немцы провели всего одну ночь. За это время они превратили селение в застенок. Немцы прямо с хода бросились грабить колхозные избы. Угрожая оружием, забирали все, что попадалось под руки. Двух женщин, пытавшихся сопротивляться, звери расстреляли на месте, а их детей — бросили в погреб. Многие женщины были изнасилованы. Утром немцы подожгли село.

Л. ТРИФОН и Н. КОСТЕНКО.

В районе Воронежа

ДЕЙСТВУЮЩАЯ АРМИЯ, 10 августа. (Спец. воен. корр. «Правды»). Вчера немцы на одном участке атаковали наши позиции. Но атаки фашистов захлебнулись в самом начале. Неприступной стеной на их пути встали наши бойцы. Сражение длилось несколько часов. Временами немцам удавалось вклиниться в нашу оборону. Дружными, согласованными действиями артиллеристов, пехотинцев и летчиков противник отбрасывался назад, неся при этом большие потери.

За первой вражеской атакой последовала вторая. Еще яростней лезли вперед фашисты. Но и на этот раз им не удалось сломить сопротивление наших частей. К вечеру противник вынужден был отойти на исходные позиции.

На другом участке одно наше подразделение переправилось на правый берег Дона и в течение дня вело бои за овладение населенным пунктом. Несмотря на сильное огневое сопротивление, советским бойцам удалось вплотную приблизиться к селу и захватить его.

Наши летчики днем и ночью совершают налеты на скопления вражеских сил. За один только день штурмовая и бомбардировочная авиация уничтожила 6 немецких танков, вывела из строя 70 автомашин, разбила 61 повозку с грузом, сожгла 3 бензоцистерны, истребила до двух рот пехоты и два взвода кавалерии.

Исключительное мужество проявил красноармеец-связист Боровицкий. Будучи ранен в обе руки, он захватил два конца кабеля зубами и под сильным огнем противника продолжал тянуть линию. Вскоре она была восстановлена.

На одно из подразделений немцы бросили большое количество танков. Бойцы смело вступили с ними в поединок. Метко разил вражеские танки орудийный расчет командира Намазова. Один за другим артиллеристы уничтожили 3 машины. Когда же орудие вышло из строя, бойцы стали вести огонь по танкам из противотанковых ружей. Им удалось подбить еще 4 танка. Вражеская атака была сорвана.

У. ЖУКОВИН.

УДАРЫ ЛЕТЧИКОВ БАЛТИКИ

КРАСНОЗНАМЕННЫЙ БАЛТИЙСКИЙ ФЛОТ, 10 августа. (Спец. воен. корр. «Правды»). Каждый день летчики Краснознаменного Балтийского флота наносят удары по морским и сухопутным коммуникациям, укрепленным пунктам и живой силе противника. Так, летчики-гвардейцы нанесли несколько бомбово-штурмовых ударов по вражеским кораблям. Самолет, ведомый старшим лейтенантом Борбуковым, атаковал сторожевой корабль противника. Несмотря на сильный огонь зенитных орудий, отважный летчик снизился до 100 метров и сбросил бомбы. Корабль был поврежден. Это был восемьдесят четвертый боевой вылет Борбукова.

На другой день подполковник Курочкин и капитан Степанян потопили уже два сторожевых корабля, на которых произошли взрывы и возникли пожары.

Два самолета, ведомые старшим лейтенантом Герасимовым, обнаружили в Финском заливе шюцкоровский катер, который подвергли бомбежке с небольшой высоты и потопили.

Патрулируя над расположением наземных частей, четверка балтийских истребителей отбила атаку семи вражеских «Мессершмиттов» и «Юнкерсов». В этой схватке старший лейтенант Нетреба и майор Слепенков сбили по одному бомбардировщику.

Вчера высокую отвагу и мастерство продемонстрировал летчик-балтиец капитан Ерохин. Возвращаясь из разведывательного полета, Ерохин подвергся нападению шести вражеских истребителей. Советский летчик смело принял бой. Штурман самолета капитан Давыдов, будучи ранен, не потерял самообладания и продолжал вести бой. Меткой очередью он сбил одну вражескую машину. Остальные удалились от дальнейшего боя. Машина Ерохина получила 40 повреждений. Несмотря на это, летчик привел самолет на свой аэродром и образцово произвел посадку.

Н. ВОРОНОВ.

Действующая армия. Минометный расчет, где командиром П. Жилонкин, меняет огневую позицию. Фото А. Устинова.

96. От советского информбюро. Вечернее сообщение 11 августа // Газета «Правда». – 12 августа 1942 г. – № 224 (8995). – С. 1

Пролетарии всех стран, соединяйтесь!

Всесоюзная Коммунистическая Партия (больш.).

ПРАВДА

Орган Центрального Комитета и МК ВКП(б).

№ 224 (8995) | Среда, 12 августа 1942 г. | ЦЕНА 15 КОП.

Лютый враг продолжает лезть вперед, не считаясь с большими потерями.

Стойкость советских воинов преградила путь немецким захватчикам на ряде участков. Воины Красной Армии! Остановите врага всюду! Упорно обороняйте каждую позицию! Стойко защищайте каждый клочок советской земли! Стойкость, порядок, железная дисциплина—залог победы!

СТОЙКОСТЬ, УПОРСТВО, БОЕВОЕ УМЕНИЕ—ЗАЛОГ ПОБЕДЫ

«Подтвердите во всех ротах,— писал накануне Бородинского боя начальник артиллерии 1-й русской армии генерал Кутайсов,— чтобы они с позиции не снимались, пока неприятель не сядет верхом на пушке. Сказать командирам... что, только отважно держась на самом близком картечном выстреле, можно достигнуть того, чтобы неприятелю не уступить ни шагу нашей позиции».

И в развернувшемся на следующий день грандиозном сражении доблестные артиллеристы, как и все воины русской армии, проявили стойкость и упорство, удивившие весь мир, не уступили врагу ни шагу своей позиции. Эта стойкость, воинская доблесть, боевое упорство также необходимы и в наши дни ожесточенных боев с рвущимися вперед фашистскими зверьми. Собрав все свои силы, подтягивая резервы, враг продолжает наступать на южном плацдарме фронта. Тяжелые кровопролитные бои идут в районах Клетской, северо-восточнее Котельниково, в районах Черкесска, Майкопа и Краснодара.

Настало время, когда родина ждет и требует от каждого воина предельного напряжения всех сил, всех способностей и умения, готовности в любую минуту телом своим преградить дорогу врагу, чтобы не пропустить его вперед, чтобы обеспечить себе и своим боевым товарищам победу. Стой непоколебимо на порученном тебе месте, обороняй его до последнего дыхания, цепляйся за каждый клочок советской земли и этим обеспечишь разгром противника!—вот зовут бойцов и командиров Красной Армии.

Стойкость, боевое упорство всегда были отличительной чертой наших воинов. И сейчас, в боях с немецко-фашистскими захватчиками, эти качества проявляются с особой выпуклостью. Там, где наши части противопоставляют врагу упорство, соединенное с отвагой и боевым умением,— там дорога противнику закрыта, и он вынужден откатываться назад, неся огромные потери.

Сегодня мы печатаем корреспонденцию «Упорство воина», которая рассказывает о храбрости и великолепной выдержке рядовых бойцов в самых тяжелых условиях умелого преодоления всех трудностей на пути к поставленной цели. Во время наступления наш батальон вынужден был залечь перед тремя рядами проволочных заграждений, увешанных минами. Красноармеец Григорий Домнышев добровольно вызвался проложить путь своим товарищам и с огромной опасностью для жизни прорвал смертоносную завесу.

Не меньшую храбрость и выдержку проявил экипаж лейтенанта Блуднова. После жестокой схватки с врагом наш танк застрял в болоте. Немцы предложили экипажу сдаться, но лейтенант Блуднов и его товарищи ответили огнем. Сто часов провел гарнизон храбрецов в осажденной машине. Когда у них кончились боеприпасы, они ночью собрали оружие убитых ими фашистов и днем продолжали разить врага. Вот пример и вот укор тем, кто, попадая в действительное или мнимое окружение, пассивно складывает руки, ожидая помощи извне, забывая о собственных силах, размякая и теряя волю к борьбе.

Но одного упорства для боевого успеха мало. Надо уметь воевать. Это значит, что надо умело расставить свои силы, полностью использовать все особенности местности, до конца выжать все богатейшие возможности своего оружия, во-время разгадывать замыслы противника, сделать подходы к своим позициям неприступными и в то же время быстро нащупывать слабое место во вражеских порядках, действовать внезапно и ошеломляюще.

При умелом ведении боя схватка и с численно превосходящими силами противника закончится успешно. «Быстрота и внезапность заменяют число, натиск и удары решают битву»,— любил говорить Суворов. В районе Клетской немцы сильно укрепились в одном населенном пункте. Энская часть получила приказ выбить оттуда противника. Немцы имели численное превосходство и, кроме того, располагали восемнадцатью танками. Действуя умело и быстро, наши бойцы расчленили силы противника, бронебойщики подбили девять фашистских танков, красноармейцы теснили вражескую пехоту. И немцы отступили. В этом сражении победили боевое упорство наших воинов, их несгибаемая воля к разгрому врага, умелые и скорые действия командиров.

Было бы неправильно думать, что боевое упорство и стойкость необходимы только крупным частям и подразделениям, оперирующим на решающих участках фронта. Нет, исход боя зависит от поведения каждого воина, от его готовности к самопожертвованию во имя интересов общего дела, от его личной храбрости и самообладания, от его выдержки и боевого умения. И где бы родина ни поставила своего сына, он должен драться с врагом с ясным и четким сознанием своей великой ответственности перед отчизной, проявляя беспредельное мужество, величайшую самоотверженность, драться не на живот, а на смерть, не отходя ни на шаг без приказа высшего командования.

Отлично ведут себя в нынешних боях советские артиллеристы. Подобно своим прадедам, сражавшимся на Бородинском поле, они хладнокровно подпускают врага на верную дистанцию, безошибочно бьют по самым уязвимым местам, беспощадно уничтожают вражескую технику и живую силу. В печати уже не раз приводились описания славных боевых дел наших огневиков. Сегодняшние телеграммы снова воздают заслуженную похвалу их упорству и мастерству.

Двадцать пять немецких танков, сопровождаемые мотопехотой, двигались на позицию, защищаемую небольшой группой советских бойцов. Поддержку красноармейцам в этот момент могло оказать лишь одно орудие, которым командовал сержант Орленко. Замаскировав пушку в подсолнухах, артиллеристы подпускали немецкие танки на 500—600 метров и затем прямой наводкой били по вражеским машинам. После каждых трех—четырех выстрелов Орленко менял огневую позицию. Когда немецкие автоматчики пытались обойти пушку, артиллеристы накрыли их шрапнелью. Потеряв шесть танков, фашисты отступили.

Так держать боевое знамя родины, как его держат бойцы энской части: красноармеец Домнышев, экипаж лейтенанта Блуднова, расчет сержанта Орленко,— вот обязанность всех бойцов и командиров Красной Армии. Только сражаясь так, как эти герои, только проявляя подлинную стойкость, боевое упорство, воинское умение, можно остановить врага и нанести ему такой урон, от которого он не сможет оправиться.

Воины Красной Армии! В этот час тяжелых испытаний родина требует от вас нового мощного напряжения всех сил, железной стойкости и организованности, жертвенной борьбы с врагом до последнего вздоха, готовности биться за отечество так, как дрались наши отцы и предки, не зная страха в борьбе с врагом, жизнью и смертью своей обеспечившие жизнь и рост могучего русского государства.

Мы должны во что бы то ни стало отразить вражеский натиск, обескровить силы фашистского зверя, а затем отбросить его и разгромить!

В КУБАНСКОЙ СТЕПИ

ДЕЙСТВУЮЩАЯ АРМИЯ, 11 августа. (ТАСС). Боевые действия в Кубанской степи носят исключительно сложный характер. Противник применяет свою излюбленную тактику массированных ударов, удары во фланг и тыл, выброску десантов. Наши войска противопоставляют врагу свою тактику подвижной полевой обороны, изматывания сил противника, уничтожения его техники и живой силы. В этих боях можно видеть не только исключительное упорство и мужество наших воинов, но и умение драться в любых условиях.

Некоторые хутора и станицы по 5—6 раз переходят из рук в руки. Конники энского соединения уничтожили в районе одного населенного пункта несколько десятков танков противника, много его живой силы. Взаимодействуя с авиацией и танками, казаки одинаково храбро дерутся как в конном, так и в пешем строю. Они умело используют хорошо знакомую им степь и ее особенности.

Напряженную борьбу с врагом ведут наши артиллеристы. Орудийному расчету сержанта Орленко приказано было вместе с небольшой группой пехотинцев отразить атаку немцев. 25 вражеских танков шли к участку, который обороняла маленькая группа наших бойцов. Замаскировав пушку в подсолнухе, артиллеристы подпускали танки на 500—600 метров и прямой наводкой били по вражеским машинам. Группа немецких автоматчиков пошла было в обход, но ее отрезали от машин, а затем уничтожили. Когда стемнело, немцы предприняли вторую атаку, но и она была отражена артиллеристами.

Сержант Орленко ни на секунду не упускал врага из вида. Он не давал немцам возможности засечь расположение своей пушки. После каждых 3—4 выстрелов командир менял огневую позицию. Когда испортился трактор-тягач, расчет с помощью пехотинцев вручную передвигал орудие.

Эти умелые маневры в сочетании с мастерской наводкой дали отличные результаты. Шесть немецких танков было выведено из строя, остальные отступили.

А. МАЛИБАШЕВ.

В РАЙОНЕ ВОРОНЕЖА

ДЕЙСТВУЮЩАЯ АРМИЯ, 11 августа. (Спец. воен. корр. «Правды»). В районе Воронежа в течение истекшего дня наши части отражали атаки противника. Враг делает отчаянные попытки вернуть утерянные позиции. Он вводит в бой новые резервы, которые тут же перемалываются нашими частями.

В направлении деревни N гитлеровцы предприняли вчера наступление. Одному нашему подразделению пришлось выдержать атаку трехсот венгров. Бойцы встретили наступавших минометным и пулеметным огнем. Вражеская атака не удалась. Оставив на поле боя много убитых и раненых, венгры поспешно отошли на исходные позиции.

Дорого обходятся противнику его безуспешные атаки и на других участках. В двухдневных боях за два населенных пункта наши части истребили 600 вражеских солдат и офицеров, захвачены пленные, трофеи.

Большие потери наносит противнику наша авиация. За один только день летчики уничтожили 11 немецких танков, 1 броневик, 45 автомашин, 12 подвод с грузами, подавили 1 минометную батарею, 4 зенитных орудия, рассеяли и частично уничтожили до роты пехоты, эскадрон кавалерии.

По показаниям пленных в последних боях 7-я венгерская пехотная дивизия полностью разгромлена. Сейчас она заменена 14-й венгерской дивизией. То же самое произошло и с 10-й венгерской дивизией.

Отбивая яростные атаки противника, наши части в свою очередь наносят ему чувствительные удары. Вчера утром большая группа вражеской пехоты при поддержке 25 танков повела наступление на одну деревню. Сражение длилось недолго. Меткими выстрелами артиллеристы подбили четыре немецких танка. Напоровшись на стальную стену нашей обороны, фашисты повернули обратно.

В боях с немецкими захватчиками рождаются все новые и новые герои отечественной войны. Таков, например, политрук Карпов. Несмотря на ранение, он продолжал вести огонь по фашистам. В течение дня Карпов истребил 12 солдат и 3 офицеров. Замполитрука Лобачев уложил за день 20 гитлеровцев. Снайпер Кашеев убил в последних боях 19 фашистов. Метко разит вражеские танки артиллерист-наводчик Абашкин. На его орудие двигалось 4 танка. Первым же выстрелом он поджег головную машину, остальные повернули обратно, но их постигла та же участь: последующими залпами Абашкин вывел из строя еще 3 танка.

У. ЖУКОВИН.

УДАРЫ ПО ВРАЖЕСКИМ ТРАНСПОРТАМ

СЕВЕРНЫЙ ФЛОТ, 11 августа. (Спец. воен. корр. «Правды»). В сумерках летчик Федоров обнаружил несколько транспортов противника, шедших в охранении четырех сторожевых кораблей. На перехват вражеского каравана вылетели летчики Попов и Пеньков.

Вынырнув из-за облаков, наши летчики с небольшой высоты атаковали противника. Один удар был нанесен по сторожевому кораблю, который тут же затонул, второй — по транспорту. Пламя охватило судно, и пожар можно было наблюдать с малой и большой высоты.

За последние дни бомбардировочная авиация Северного флота нанесла сильные удары врагу. На-днях капитан Гарбуз вместе с ведомым летчиком лейтенантом Тимченко добился нового успеха.

Четыре фашистских транспорта шли под охраной истребителей. Обнаружив караван, наши летчики с бреющего полета атаковали самый большой транспорт (водоизмещением в 7.000 тонн). Пущенные торпеды попали в цель. Летчики увидели два больших взрыва. Команда срочно покинула горящее судно.

Это — вторая победа капитана Гарбуза. Недавно вместе с летчиком Громовым он потопил немецкий транспорт водоизмещением в 15.000 тонн.

А. ДУНАЕВСКИЙ.

УСПЕШНЫЕ ДЕЙСТВИЯ АВТОМАТЧИКОВ

ДЕЙСТВУЮЩАЯ АРМИЯ, 11 августа. (Спец. корр. ТАСС). Местность в излучине Дона, изобилующая рощами, балками, оврагами, позволяет удачно применять засады автоматчиков. Небольшие группы умелых воинов наносят врагу значительный урон.

Сержанту Петрову было поручено ночью перейти линию фронта и устроить засаду на перекрестке важных дорог. Тов. Петров взял с собой лучших бойцов части. Кроме автоматов, все были вооружены гранатами, бутылками с горючей жидкостью.

Достигнув населенного пункта, Петров разделил отряд на две группы. Одной из них он приказал расположиться на левой стороне дороги, а другой — занять позиции в 60—80 метрах на правой стороне дороги. Бойцы замаскировались и вскоре в темноте услышали шум. По дороге двигалась колонна немцев.

Первая группа наших автоматчиков во главе с младшим командиром Яковлевым пропустила немцев. Когда противник поровнялся с автоматчиками тов. Петрова, десятки очередей прорезали тишину ночи. Немцы попытались отойти назад — их встретил автоматный огонь группы тов. Яковлева. Несколько десятков вражеских солдат было ранено и убито, остальные разбежались.

Автоматчики действуют осторожно и умело. Их, как правило, всегда меньше противника, но они неизменно выходят победителями из самых неравных схваток. На-днях четверо разведчиков во главе с младшим командиром тов. Барановым выследили во вражеском тылу отделение фашистов и расстреляли его. Всполошенный противник выслал для борьбы с нашими автоматчиками целый взвод. Красноармейцы тт. Чагурин, Серяков, Таслов и младший командир Баранов устроили засаду и, перебив и эту группу немцев, благополучно возвратились в свою часть.

З. ЛИПАВСКИЙ.

ВРУЧЕНИЕ КРАСНОГО ЗНАМЕНИ ГОСУДАРСТВЕННОГО КОМИТЕТА ОБОРОНЫ СЕРОВСКИМ ДОМЕНЩИКАМ

СВЕРДЛОВСК, 11 августа. (Корр. «Правды»). На металлургическом заводе имени Серова состоялся торжественный митинг, посвященный вручению переходящего Красного Знамени Государственного Комитета Обороны серовским доменщикам — коллективу лучшего доменного цеха Советского Союза.

Принимая почетное знамя, директор завода тов. Ладов и начальник цеха лауреат Сталинской премии тов. Лукашенко от имени всех доменщиков гор. Серова дали священную клятву, не покладая рук, крепить оборонную мощь Красной Армии.

Тов. Лукашенко указал, что в августе перед доменщиками стоят еще более сложные и ответственные задачи. Надо мобилизовать все ресурсы, повысить технологическую дисциплину, смелее внедрять новаторские методы, чтобы увеличить производство металла на гибель фашизму.

Участники митинга с большим подъемом приняли приветствие товарищу Сталину.

ВСТУПИЛИ В СТРОЙ НОВЫЕ НЕФТЕСКВАЖИНЫ

ТАШКЕНТ, 11 августа. (ТАСС). Нефтяники Узбекистана увеличивают добычу горючего из действующих скважин и осваивают новые нефтеносные участки. Заметно улучшили работу отстававшие раньше промыслы треста «Калининнефть». В первые дни августа коллектив промысла «Андижан» добыл сверх программы сотни тонн нефти. Сданы в эксплоатацию две новых скважины.

Геологи треста «Калининнефть» ускоренными темпами готовят к сдаче в промышленную эксплоатацию новое месторождение «Палванташ». Заканчивается бурение первой скважины. В текущем месяце она начнет давать нефть.

Уборка военного урожая

ТАМБОВ, 11 августа. (ТАСС). В области убраны хлеба с 161.515 гектаров. Первыми закончили косовицу ржи на массиве в 8.400 гектаров колхозы Шпикуловского района. Круглые сутки здесь скирдуют, молотят. Там, где умело сочетают использование машин с ручным трудом, уборка идет быстро. В короткий срок скосили рожь в сельхозартели «Красный боевик», Шапкинского района. На заготовительный пункт отправлено более 200 центнеров отборного зерна. Быстрыми темпами ведет колхоз и уборку яровых.

На полях ширится соревнование, растут ряды стахановцев. Комбайнер Мучкапской МТС Яков Кузин в первый день убрал комбайном «Сталинец» зерновые с 20 гектаров, теперь его выработка— 35—40 гектаров в смену. Колхозник сельхозартели «Смельчак», Ржаксинского района, Г. Протопопов вывязывает вручную хлеб с 2 гектаров ежедневно, почти втрое превышая норму.

* * *

ТБИЛИСИ, 11 августа. (ТАСС). Богатый урожай табака собирают в этом году колхозы Грузии. В сельхозартели имени Коминтерна, Очемчирского района, подготавливаются к сдаче государству десятки тысяч центнеров высококачественного табака. Бригадир тов. Кесьян добивается урожая по 14 центнеров с гектара вместо 7,3 центнера по плану. Звено тов. Мелконяна соберет не менее 15 центнеров с гектара. На заготовительные пункты республики ежедневно поступают сотни центнеров отличного сырья.

НАЧАЛСЯ ОЗИМЫЙ СЕВ

САРАТОВ, 11 августа. (Корр. «Правды»). Передовые колхозы области заботятся об урожае будущего года. Приступили к севу озимых колхозы «Большевик», имени Коминтерна, имени Ленина и «Пятилетка», Хвалынского района. В первый день эти колхозы засеяли более 100 гектаров. Начинают озимый сев все 11 колхозов, обслуживаемых Благодатинской МТС.

УЛАН-УДЭ, 11 августа. (Корр. «Правды»). Колхозная Бичура становится хлебной житницей Бурят-Монголии. Бичурский аймак (район) весной этого года посеял пшеницы столько, сколько сеяла вся Бурят-Монголия в 1923 году. В пяти бичурских колхозах раньше всех в республике начали озимый сев.

Колхозы Бурят-Монголии в этом году значительно расширяют озимый клин.

КАЛИНИН, 11 августа. (Корр. «Правды»). Колхозы Калининской области приступили к озимому севу. Колхозники артели имени Третьей Пятилетки, Рамешковского района, засеяли в первый день 8 гектаров. В Теблешском районе начали сев колхозы «Пролетарское знамя» и имени VI Съезда Советов. Посев производится по хорошо обработанному пару и отсортированными семенами.

КАЗАНЬ, 11 августа. (Корр. «Правды»). В Татарской АССР начался озимый сев. К посеву ржи первыми приступили колхозы северных и северо-западных районов республики — Арского, Пестречинского и некоторых других. Колхоз имени Валитова, Пестречинского района, за три дня посеял более 100 гектаров ржи.

ОТ СОВЕТСКОГО ИНФОРМБЮРО

УТРЕННЕЕ СООБЩЕНИЕ 11 АВГУСТА

В течение ночи на 11 августа наши войска вели бои с противником в районах **Клетская, северо-восточнее Котельниково, а также в районах Армавир, Краснодар, Майкоп.**

На других участках фронта никаких изменений не произошло.

* * *

В районе Клетской наши войска отбили несколько атак гитлеровцев. Южнее Клетской Н-ская часть вела бой с прорвавшимися танками и пехотой противника и истребила до 300 гитлеровцев. На другом участке бойцы роты под командованием старшего лейтенанта тов. Попова вели бой с превосходящими силами противника, отбили несколько атак и уничтожили не менее 125 гитлеровцев. Частями нашей авиации в воздушных боях сбито 15 немецких самолетов.

* * *

В районе северо-восточнее Котельниково Н-ская танковая часть нанесла противнику внезапный удар. В ожесточенном бою наши танкисты уничтожили 17 немецких танков, 9 противотанковых и 3 самоходных орудия, 15 автомашин и не менее 350 солдат и офицеров противника. Немцы были вынуждены перейти к обороне.

* * *

В районе Краснодара продолжаются ожесточенные бои. Бойцы одной нашей части отбили пять атак немцев, сожгли 7 танков и истребили до 500 гитлеровцев. На другом участке советские артиллеристы и бронебойщики уничтожили 9 танков и 14 немецких автомашин. В районе Армавира наши части после упорных боев отошли на новые позиции.

* * *

В районе Воронежа гитлеровцы атаковали рубеж обороны одной нашей части. Отбив атаку, наши бойцы на плечах отступающего противника ворвались в населенный пункт и ведут в нем уличные бои. Южнее Воронежа на западном берегу Дона неприятель непрерывно атакует наши части, стремясь занять ряд населенных пунктов. Все атаки гитлеровцев отбиты с большими для них потерями. В этих боях уничтожено 14 танков и бронемашин и до 1.000 солдат и офицеров противника.

* * *

На Северо-Западном фронте происходили активные действия разведывательных отрядов. Группа разведчиков совершила внезапный налет на расположение противника и уничтожила 80 немецких солдат и офицеров. Снайперы Н-ской части за два дня истребили 60 гитлеровцев.

* * *

Партизанский отряд тов. Н., действующий в одном из районов Сумской области, за время своей боевой деятельности истребил свыше тысячи немецких солдат и офицеров, взорвал 10 складов, 5 мостов, уничтожил 21 автомашину и 77 повозок с боеприпасами. Партизаны захватили 7 минометов, 24 пулемета, 190 винтовок, 260 тысяч патронов и другие трофеи.

* * *

Перешедший на сторону Красной Армии солдат 577 полка 305 немецкой пехотной дивизии Антон Ш. рассказал: «Несколько дней назад русские летчики подвергли наши подразделения ожесточенной бомбардировке. Воспользовавшись суматохой, я ушел из расположения части и, проделав путь в 30 километров, сдался в плен. 305 дивизия выехала из Франции на Восточный фронт в мае месяце. За это время дивизия потеряла уже около половины личного состава. Некоторые подразделения окончательно разбиты. Так, в 10 роте было 230 человек, а теперь осталось не больше полсотни. Солдаты говорят между собой: «Мы, наверное, все погибнем в России».

* * *

В июле месяце немецко-фашистские мерзавцы замучили и расстреляли 800 мирных жителей гор. Борисова, Белорусской ССР.

* * *

В лагерях в провинции Гессен (Германия) томятся десятки тысяч французских военнопленных. Пленных заставляют работать по 14—16 часов в сутки. Они питаются похлебкой из гнилой брюквы и очень часто не получают ни куска хлеба. Среди пленных много больных, которым не оказывают никакой медицинской помощи. В лагере близ города Шлиц ежедневно умирает 10—15 человек военнопленных французов.

ВЕЧЕРНЕЕ СООБЩЕНИЕ 11 АВГУСТА

В течение 11 августа наши войска вели ожесточенные бои в районах **Клетская**, северо-восточнее **Котельниково**, а также в районах **Черкесск, Майкоп** и **Краснодар**.

На других участках фронта существенных изменений не произошло.

* * *

За 10 августа частями нашей авиации на различных участках фронта уничтожено или повреждено до 40 немецких танков, 200 автомашин с войсками и грузами, 30 повозок с боеприпасами, 7 автоцистерн с горючим, взорвано 3 склада боеприпасов, подавлен огонь 12 батарей полевой и зенитной артиллерии, рассеяно и частью уничтожено до четырех батальонов пехоты и эскадрон конницы противника.

* * *

В районе южнее Клетской наши войска вели упорные бои с танками и мотопехотой противника. Немцы несут огромные потери, но, подтягивая резервы, пытаются прорваться к Дону. Гвардейцы-минометчики совершили интенсивный огневой налет на скопление немецких танков и автомашин с пехотой, сосредоточенных для атаки. Группировка гитлеровцев была рассеяна.

* * *

В районе северо-восточнее Котельниково продолжались бои, в которых с обеих сторон участвуют силы всех родов войск. Крупный танковый бой разгорелся в районе железнодорожной станции, занятой накануне советскими войсками. Наши танкисты при поддержке авиации и артиллерии в течение дня несколько раз атаковали противника, перешедшего на этом участке к обороне. Уничтожены 21 немецкий танк, 7 самоходных и 12 противотанковых орудий, 47 автомашин. Подавлен огонь 3 артиллерийских и 4 минометных батарей, истреблено свыше 800 гитлеровцев.

* * *

В районе Краснодара происходили напряженные бои с прорвавшимися танками и мотопехотой противника. Н-ское соединение заняло новые рубежи обороны и встретило врага прицельным огнем. Группе немецких танков удалось прорваться в глубину нашей обороны. Наши танкисты и казачьи части контратакой с флангов отрезали прорвавшуюся группу гитлеровцев. В этом бою выведено из строя 19 немецких танков, уничтожено 37 автомашин, 40 мотоциклов. На поле боя осталось свыше 700 трупов солдат и офицеров противника.

В районе Черкесска и Майкопа наши войска вели тяжелые оборонительные бои с наступающими войсками противника.

* * *

Южнее Воронежа советские войска удерживают на-днях занятые населенные пункты на западном берегу Дона. Наши бойцы в течение дня отразили несколько атак вражеской пехоты, действовавшей при поддержке сотни танков. Гитлеровцы потеряли только убитыми 450 человек. Подбито 9 немецких танков. Взяты пленные, оказавшиеся солдатами 14 венгерской пехотной дивизии, только что прибывшей на фронт. Эта дивизия прибыла на смену разгромленной 7 венгерской пехотной дивизии. По показаниям военнопленных, остатки 7 венгерской дивизии бежали с поля боя и были расстреляны немцами.

* * *

На Ленинградском фронте происходили активные действия разведчиков и столкновения с небольшими отрядами противника. На одном из участков немцы атаковали рубеж, обороняемый подразделением старшего лейтенанта Цпенко. Ружейно-пулеметным огнем наших бойцов атака неприятеля была отбита. На другом участке огнем нашей артиллерии уничтожено до 200 гитлеровцев, 3 противотанковых орудия, 4 миномета и разрушено 13 немецких ДЗОТ'ов и блиндажей.

* * *

Белорусские патриоты срывают мероприятия немецко-фашистских захватчиков и их ставленников. Партизаны перехватили донесение начальника Березинского района начальнику полевой комендатуры в город Могилев. Перетрусивший гитлеровец в этом донесении умоляет прислать в район карательную экспедицию против партизан. В донесении говорится: «В связи с заражением района партизанами нормальная работа прекратилась. Приказы не выполняются. Налоги от населения не поступают, и, таким образом, управа не имеет никаких средств. До ликвидации партизанских отрядов взыскание налогов с населения не представляется возможным... Мы живем, как на вулкане, и ежедневно подвергаемся смертельной опасности...»

* * *

Пленный солдат 3 артполка 3 немецкой мотодивизии О. Бацевский рассказал: «Когда мы занимаем населенный пункт, солдатам и офицерам предоставляется полное право брать у жителей все, что угодно, начиная от кур, свиней и кончая ценностями. Никаких запретов не было и нет. Через занятый город или село обычно проходит много войск: танкисты, артиллеристы, мотоциклисты, пехота. Каждый раз, когда вступает та или иная часть, начинается новый грабеж. Кто не хочет добровольно расстаться со своим имуществом или высказывает непочтительное отношение к немецким солдатам, тот расплачивается за это своей жизнью. Офицеры поощряют такой грабеж, считая, что солдаты будут стремиться идти вперед, чтобы приобрести ценные вещи. Они и сами прибирают к рукам ценности».

* * *

Польские патриоты в районе Санджино—Белыю в течение месяца истребили 140 оккупантов. За это же время партизаны пустили под откос 3 эшелона с военными грузами, следовавшими на советско-германский фронт, и потопили на реке Висла две баржи с хлебом. В начале августа партизаны напали на отряд эсэсовцев, который приехал конфисковать хлеб нового урожая. Убито 10 гитлеровцев. Партизаны захватили пулемет и 8 автоматов.

СМЕЛАЯ КОНТРАТАКА

ДЕЙСТВУЮЩАЯ АРМИЯ, 11 августа. (Спец. воен. корр. «Правды»). На одном из участков фронта в районе Клетской немцы занимали хорошо замаскированную выгодную позицию в тенистой роще. Нужно было выбить противника оттуда. Осуществление этой задачи поручили подразделению энской части. Несмотря на крепкую оборону, наши бойцы выбили немцев из рощи.

Во время этого боя было уничтожено 100 гитлеровцев, захвачено 13 станковых и ручных пулеметов, несколько ящиков с минами и другое имущество.

97. От советского информбюро. Вечернее сообщение 12 августа // Газета «Правда». – 13 августа 1942 г. – № 225 (8996). – С. 1

Пролетарии всех стран, соединяйтесь!

Всесоюзная Коммунистическая Партия (больш.).

ПРАВДА

Орган Центрального Комитета и МК ВКП(б).

№ 225 (8996) | Четверг, 13 августа 1942 г. | ЦЕНА 15 КОП.

«В занятых врагом районах нужно создавать партизанские отряды, конные и пешие, создавать диверсионные группы для борьбы с частями вражеской армии, для разжигания партизанской войны всюду и везде, для взрыва мостов, дорог, порчи телефонной и телеграфной связи, поджога лесов, складов, обозов. В захваченных районах создавать невыносимые условия для врага и всех его пособников, преследовать и уничтожать их на каждом шагу, срывать все их мероприятия». (И. Сталин)

ПАРТИЗАНЫ, КРЕПЧЕ УДАРЫ ПО ВРАГУ!

Сквозь линию фронта, из глубокого вражеского тыла родина каждодневно получает вести о все новых и новых боевых подвигах наших славных партизан. Боевые действия партизан, начавшиеся по призыву товарища Сталина, с первых дней великой отечественной войны развернулись и выросли в массовое народное движение. Леса и поля Белоруссии, Смоленщины, Карелии, дремучие Брянские леса и широкие степи Украины стали ареной ожесточенных битв, смертельных схваток бесстрашных народных мстителей с немецко-фашистскими поработителями.

Враг рвется дальше в глубь нашей страны. Гитлеровская армия встречает упорное сопротивление частей Красной Армии и получает крепкие удары партизанских отрядов с тыла. Фашистская печать и военное командование все чаще и чаще вынуждены признавать в партизанах грозную вооруженную силу. Для борьбы с партизанами немцы выделяют специальные дивизии, формируют особые карательные отряды из числа наиболее отъявленных головорезов и душителей. Против партизан немцы бросают авиацию, танки, артиллерию.

В начале лета военно-фашистское командование решило короткими, «молниеносными» ударами расправиться с белорусскими, ленинградскими, орловскими, смоленскими партизанами. Но «молниеносного» удара не получилось. Немцы увязли в войне с партизанами, а хозяевами больших территорий продолжают оставаться партизаны. Народные мстители продолжают наводить ужас на гитлеровских оккупантов.

Характерно в этом отношении признание перетрусившего гитлеровца, опубликованное вчера в сообщении Советского Информбюро. «В связи с заражением района партизанами, — пишет гитлеровец, — нормальная работа прекратилась. Приказы не выполняются. Налоги от населения не поступают, и, таким образом, управа не имеет никаких средств. До ликвидации партизанских отрядов взыскание налогов с населения не представляется возможным... Мы живем, как на вулкане, и ежедневно подвергаемся смертельной опасности...»

Попытка немцев огнем и кровью ликвидировать партизанское движение в тылу своих войск провалилась. Наоборот, зверские расправы над мирным населением советских сел и городов приводят в ряды партизан новые и новые тысячи людей, которые пополняют партизанские отряды, создают новые, давая священную клятву мстить за растерзанных отцов и матерей, за поруганную честь своих жен, за смерть своих детей, за разбитые города, за сожженные деревни.

Битвы с коварным и лютым врагом — немецкими захватчиками и их наемниками — закалили партизан, обогатили их боевым опытом, научили быть неуловимыми, быстроподвижными, а удары по врагу стали внезапными, молниеносными, и наносятся они там, где он меньше всего ожидает их. По неполным данным, партизанскими отрядами, действующими на Украине, за 40 дней июня и июля убито несколько тысяч гитлеровских солдат. За это же время украинские партизаны уничтожили много танков, автомашин, ряд складов с боеприпасами и продовольствием, взорвали много железнодорожных и шоссейных мостов, пустили под откос десятки эшелонов с живой силой и техникой.

Славные партизаны непокоренной Белоруссии днем и ночью бьют немецких оккупантов, рвут коммуникации врага, устраивают крушения поездов, жгут склады, налетают на автоколонны противника. По далеко не полным данным, за июль месяц борьбы белорусские партизаны истребили несколько тысяч гитлеровских солдат, пустили под откос и уничтожили многие десятки воинских эшелонов.

Белорусские партизаны отрядов под командованием тов. К. устроили в июле месяце 17 крушений воинских эшелонов, а отряд под командованием тов. М. пустил под откос 10 поездов с войсками и техникой противника, взорвал в 84 местах ж.-д. полотно. Движение на дороге дважды было закрыто на шесть суток.

Группа отрядов ленинградских партизан под командованием тт. В. и О. за июль месяц устроила 25 крушений воинских поездов.

Партизанская война воспитала много талантливых командиров, бесстрашных мстителей, слава о которых идет по лесам, полям, из деревни в деревню, из района в район, передается из уст в уста, поднимает дух и веру в сердцах людей, живущих под пятой фашистских оккупантов, приводит в трепет и ужас гитлеровских насильников.

Своими боевыми действиями партизаны наносят сильные удары гитлеровской армии. Но суровые дни тяжелых боев, которые приходится вести частям Красной Армии на юге нашей страны, требуют от партизан еще большего повышения активности, еще более сильных ударов по врагу в его тылу.

Наши партизаны пользуются всеобщей любовью, сочувствием всего населения. И стар, и млад видит в партизане своего первого защитника, мстителя, воина беззаветной храбрости, помогают ему во всем. Лучшим оправданием столь горячей народной любви должна явиться еще большая храбрость в схватках с врагом, новые и новые тысячи истребленных гитлеровцев и их техники. Красная Армия, героически сдерживая напор вражеских полчищ и отстаивая каждую пядь советской земли, ждет от красных партизан еще большей активности.

Врагу удалось глубоко проникнуть в нашу страну. Коммуникационные линии, питающие гитлеровскую армию, тянутся на тысячи километров. Они пролегают по территории, на которой живут миллионы людей, ненавидящих гитлеровцев и готовых помочь партизанам всеми средствами. Рвать железные дороги, пускать под откос эшелоны, идущие на фронт с живой силой и техникой,—дело чести партизан. Нужно добиваться выхода железных дорог, водокачек, станционных сооружений из строя на продолжительное время. Взорвав дорогу или водокачку, партизаны должны всячески мешать их восстановлению.

От руки партизана должны взлетать на воздух паровозы, вагоны, автоколонны и склады с горючим, боеприпасами, продовольствием. Узнав о расположении вражеских складов, партизан не должен находить себе покоя до полного их уничтожения. Уничтожая склады, пуская под откос поезда, партизаны лишают фашистские армии техники, боеприпасов, хлеба, медикаментов, тем самым делают врага менее боеспособным.

Небольшая группа партизан смелыми и продуманными действиями на железных дорогах может нанести врагу удар, равносильный выигрышу крупного сражения. Незабываемый героический пример дает этому бесстрашный партизан товарищ М. Он с двумя девушками-помощницами взорвал поезд с живой силой врага, следовавший двойной тягой. При крушении погибло свыше 700 солдат врага. Таких примеров сотни. Их должны быть тысячи.

Танковый или пехотный полк фашистов — серьезная сила на поле сражения. Но танковый или пехотный полк, следующий по железной дороге к линии фронта на платформах или в вагонах, может быть уничтожен группой партизан в несколько человек. Задача партизан — уничтожать гадину, пока она не вылезла из эшелона, вместе с эшелоном.

Чтобы добиваться крупного успеха в своих боевых делах, партизаны должны действовать внезапно, стремительно, не давая врагу возможности одуматься, занять боевой порядок, притти в себя. Внезапность при нападении — основное условие победы.

Весь советский народ с любовью и глубоким вниманием следит за боевыми делами наших славных партизан. Недаром народ называет партизан народными мстителями. Народные мстители — люди беззаветной храбрости, отваги, истребляющие врага за его дикие зверства над беззащитными советскими женщинами, детьми и стариками, за пожары наших сел, деревень и городов, за лютые муки, которым подвергают немцы пленных бойцов и командиров. Кровь за кровь — таков железный закон народных мстителей.

Враг, не считаясь с огромными потерями, рвется изо всех сил, бросает на фронт накопленные резервы живой силы и техники. Славные партизаны и партизанки! Бейте врага, уничтожайте его вооружение и технику в пути, на его коммуникациях, на подходах к фронту, в глубоком вражеском тылу. Не давайте ему ни минуты покоя! Родина никогда не забудет своих сынов, ведущих героическую борьбу против немецко-фашистских оккупантов по ту сторону фронта!

ОТ СОВЕТСКОГО ИНФОРМБЮРО

УТРЕННЕЕ СООБЩЕНИЕ 12 АВГУСТА

В течение ночи на 12 августа наши войска вели бои с противником в районах **Клетская**, северо-восточнее **Котельниково**, а также в районах **Черкесск, Майкоп** и **Краснодар**.

На других участках фронта никаких изменений не произошло.

* * *

В районе Клетской наши войска вели упорные бои с противником. Гвардейцы минометной части за 9 дней истребили до 2.000 гитлеровцев, уничтожили 7 немецких танков, 130 автомашин и взорвали 4 склада с боеприпасами. Южнее Клетской наши подразделения уничтожили 4 немецких танка, минометную батарею и 250 солдат и офицеров противника.

* * *

В районе северо-восточнее Котельниково Н-ская мотострелковая часть при поддержке танков и артиллерии с марша атаковала колонну мотопехоты противника. Навязав немцам встречный бой, наши бойцы не выпускали инициативы из своих рук и нанесли гитлеровцам большие потери. На поле боя немцы оставили свыше 400 трупов. Уничтожено 15 автомашин и 7 немецких танков.

* * *

В районе Краснодара наши войска вели оборонительные бои с численно превосходящими силами противника. Особенно ожесточенный бой происходит у переправ через один водный рубеж. Немцы пытаются любой ценой проникнуть на южный берег реки. Наши части при поддержке авиации уничтожили на переправах 12 танков, 36 автомашин и свыше 1.000 гитлеровцев. Противник вводит в бой новые резервы и, несмотря на огромные потери, ведет одну атаку за другой.

В районе Черкесска и Майкопа наши части вели напряженные бои с танками и мотопехотой противника.

* * *

Южнее Воронежа наши части выбили немцев из двух населенных пунктов. Гитлеровцы предприняли несколько контратак, которые были отбиты нашими бойцами. Потеряв только убитыми свыше 200 солдат и офицеров, немцы отступили на исходные позиции. Наша авиация бомбила скопления танков и мотопехоты противника. Уничтожено 14 немецких танков, 40 автомашин, 12 повозок и взорван склад с боеприпасами.

* * *

На Волховском фронте происходили бои местного значения. На одном участке гитлеровцы пытались вернуть оборонительный рубеж, занятый накануне нашими бойцами. После интенсивной огневой подготовки неприятель бросил в контратаку до трех батальонов пехоты. Контратака противника была отбита. Немцы потеряли в этом бою 200 солдат и офицеров. В воздушных боях летчики частей, где командирами майор Ячменев и майор Боровой, сбили 6 немецких самолетов.

* * *

Объединенные партизанские отряды под командованием т.т. В. и О., действующие в оккупированных немцами районах Ленинградской области, совершили налет на три гарнизона оккупантов. Народные мстители истребили 150 немецких солдат и офицеров, захватили 6 пулеметов, винтовки и боеприпасы. Партизаны пустили под откос два немецких воинских эшелона. Разбито 32 товарных и классных вагона с войсками и боевой техникой.

* * *

Перешедший на сторону Красной Армии солдат 687 полка 336 немецкой пехотной дивизии Альберт П. рассказал: «Наша дивизия все время находилась во Франции. Когда стало известно, что нас отправляют в Россию, несколько солдат покончили самоубийством. В 6 роте покончил с собой обер-ефрейтор Майер, в 9 роте застрелился солдат Миллер. Русские сильно потрепали нашу дивизию. Она потеряла уже до половины личного состава. Каждый день офицеры запугивают нас ужасами предстоящей зимы. Они говорят: «Мы должны во что бы то ни стало окончить поход до осени, иначе нам будет плохо». Офицеры заставляют солдат, несмотря ни на какие потери, очертя голову лезть вперед».

* * *

За последний месяц гитлеровцы и их лакеи из правительства Виши закрыли в парижском районе свыше 60 предприятий. Рабочих выбросили на улицу и лишили продовольственных карточек. Им предложили пройти регистрацию на вербовочном пункте и отправиться на работу в Германию. Несмотря на безработицу, французские рабочие отказываются поехать на каторжные работы в Германию.

ВЕЧЕРНЕЕ СООБЩЕНИЕ 12 АВГУСТА

В течение 12 августа наши войска вели бои в районах **Клетская**, северо-восточнее **Котельниково**, а также в районах **Черкесск, Майкоп** и **Краснодар**.

На других участках фронта существенных изменений не произошло.

* * *

За 11 августа частями нашей авиации на различных участках фронта уничтожено или повреждено 20 немецких танков, до 100 автомашин с войсками и грузами, 5 автоцистерн с горючим, взорвано 4 склада боеприпасов и склад горючего, подавлен огонь 7 артиллерийских батарей, разбит железнодорожный эшелон, рассеяно и частью уничтожено до батальона пехоты противника.

* * *

В районе южнее Клетской наши части отбивали атаки немецко-фашистских войск. На одном участке Н-ская часть перешла в контратаку. В бою за населенный пункт истреблено свыше 200 гитлеровцев. На другом участке наши бойцы в течение дня уничтожили 250 немецких солдат и офицеров, 3 танка, 2 орудия и 7 пулеметов.

* * *

В районе северо-восточнее Котельниково происходили упорные бои. На некоторых участках противник перешел к обороне. Наши части предприняли ряд успешных атак и, изматывая врага, не давали ему возможности закрепиться. Советские танкисты при поддержке авиации и артиллерии атаковали колонну гитлеровцев и нанесли противнику большой урон в живой силе и технике. Истреблено свыше 700 гитлеровцев. Уничтожено 16 танков, 3 бронемашины, 14 орудий и 17 пулеметных точек.

* * *

В районе Краснодара наши части вели напряженные оборонительные бои с численно превосходящими силами противника. На одном водном рубеже днем и ночью продолжались бои за переправы. Штурмовыми налетами нашей авиации, огнем артиллерии и минометов уничтожено 3 переправы, наведенные немцами. За день подбито и сожжено 10 танков, 20 автомашин и уничтожено до трех рот немецкой пехоты. Артиллерия дальнего действия и бомбардировщики нанесли большие потери подходящим резервам противника.

В районе Черкесска наши части отошли на новые позиции.

* * *

Южнее Воронежа, на западном берегу Дона, советские бойцы за два дня уничтожили до 500 немецких солдат и офицеров. Захвачено несколько орудий, много винтовок и автоматов. Взяты пленные. На соседнем участке происходили уличные бои в населенном пункте. Поддерживая действия наземных войск, наши летчики уничтожили несколько немецких танков, 37 автомашин, 2 бензоцистерны и подавили огонь 2 артиллерийских батарей. В воздушных боях сбито 2 самолета противника.

* * *

На Карельском фронте летчики частей, где командирами тт. Гальченко, Белоусов, Красноцуцкий и Фомин, совершили успешный налет на финский аэродром. Преодолев заградительный огонь зенитной артиллерии, наши самолеты вышли на цель и сбросили на аэродром большое количество бомб. Аэрофотосъемкой установлено, что на земле уничтожено 10 вражеских бомбардировщиков и истребителей, а также ремонтно-механические мастерские аэродрома.

* * *

Партизанский отряд под командованием тов. Ж., действующий в оккупированных немцами районах Орловской области, пустил под откос 4 железнодорожных эшелона с живой силой, техникой и боеприпасами противника. Всполошившиеся гитлеровцы арестовали 15 офицеров железнодорожной охраны, а солдат отправили на фронт.

По приказу начальника немецкого тылового района усилена охрана железной дороги. Специальные команды вырубают лес на 500 метров по обе стороны железнодорожного пути. Но число аварий и катастроф не уменьшается. Поезда по-прежнему летят под откос.

* * *

Ниже публикуются выдержки из письма немецкого солдата Герберта родителям: «Мы с ужасом думаем о том, что нам придется здесь воевать вторую зиму. Командование двинуло нас в тыл для очистки и заграждения лесов. Партизаны действуют в союзе с населением и всегда выскальзывают из кольца, которое мы пытаемся образовать вокруг них. В тылу имеются не только деревни, которые заняты партизанами, но даже несколько городов. При нашем приближении жители скрываются и уходят в леса... Днем и ночью горят подожженные нами деревни. Все съедобное здесь давно уничтожено».

* * *

В финской армии участились случаи открытого отказа солдат выполнять распоряжения офицеров. За последнюю неделю через станцию Нора направлено в военные тюрьмы Финляндии свыше 600 солдат, категорически отказавшихся идти в бой.

Бои в траншеях противника

КАРЕЛЬСКИЙ ФРОНТ, 12 августа. **(Спец. воен. корр. «Правды»).** Рота получила задачу разведать боем систему огня неприятельской обороны и взять «языка». Оборонительная полоса немцев выглядела так: минное поле глубиной метров в 20, затем проволочные заграждения в два кола, за ними траншеи первой линии, потом снова проволочные заграждения в два кола и после них еще две линии траншей с батареями станковых пулеметов. В некотором удалении от них было четыре ДЗОТ'а.

Получив боевой приказ, командир роты старший лейтенант Полешук немедля приступил к выполнению задания. Минное поле и первую линию проволочных заграждений врага наши бойцы преодолели бесшумно. Они внезапно ворвались в траншеи противника, сняли часовых и вступили в рукопашный бой с солдатами, выбежавшими из землянок.

Когда на левом участке раздались выстрелы и разорвались первые гранаты, справа уже шел ожесточенный штыковой бой во второй линии немецких траншей. Понеся значительные потери от внезапного налета, противник быстро привел в боевой порядок свой второй эшелон и бросил его в контратаку. Тогда по вражеским подкреплениям открыла огонь наша артиллерия, точно определившая момент своего вступления в бой.

Контратакующие несли еще большие потери, чем солдаты, подвергшиеся внезапному удару. Первая цепь почти целиком была сметена артиллерийским огнем и пулеметными очередями. По трупам своих немцы пошли во вторую атаку, и опять наши бойцы, завладевшие вражескими траншеями, осыпали врага пулями, снарядами и минами. Наиболее жестокими были пятая и последняя, шестая атаки противника, закончившиеся уже в восьмом часу утра плачевно для противника.

В итоге 8-часового боя вражеские войска потеряли убитыми до 300 солдат и офицеров. Наши потери во много раз меньше. Артиллерия противника и его ДЗОТ'ы не причинили нам серьезного ущерба. Взаимодействие артиллерии с пехотой было хорошим. Батарейцы вели точный огонь. Этому способствовала образцовая связь командного пункта роты с поддерживающими подразделениями и с командованием. У командира роты были четыре телефонных линии и рация; телефонный провод в момент боя разрывало несколько раз, но связь бесперебойно поддерживалась по запасным линиям. Выполнив приказ командира и приведя с собой из вражеских окопов пленных, рота т. Полешука вернулась в район нашей обороны. Боевая задача была выполнена.

М. ШУР.

Герои воздушных боев на Дону

Славная семья Героев Советского Союза ныне пополнилась новыми шестью летчиками, храбрейшими из храбрейших, отличившимися в боях на Дону.

Старший лейтенант Михаил Баранов — выдающийся летчик-истребитель. На-днях только в одном бою он сбил четыре немецких самолета. Последний вражеский самолет он протаранил.

Это не первый подвиг славного сталинского сокола. Всего Баранов уже сбил 24 немецких самолета, из них 16 сбиты им лично. Баранов не ожидает врага, а идет ему навстречу, ищет врага и вступает с ним в бой.

Однажды Баранов в напряженном бою мастерски сбил вражеский самолет. На обратном пути его встретили четыре вражеских истребителя. Герой смело ринулся в атаку. Сбив один из них и выйдя победителем из атаки, Баранов благополучно привел свой самолет на аэродром. Вот еще один из примеров его беззаветной храбрости. Возвращаясь из разведывательного полета, он встретил в воздухе вражеский бомбардировщик. Горючее в самолете Баранова было уже на исходе. Еле-еле могло хватить на то, чтобы дотянуть до аэродрома. Однако бесстрашный летчик устремился в атаку и молниеносно сбил немецкий бомбардировщик. За свои ранее совершенные подвиги тов. Баранов уже был награжден двумя орденами.

С первых дней отечественной войны, майор А. Пушкин в боях. Он показывает пример мужества и храбрости своим подчиненным, он лично водит своих летчиков в бой и всякий раз возвращается с победой. Под его командованием летчики добились больших боевых успехов. Отважный командир награжден двумя орденами Красного Знамени и орденом Красной Звезды.

Храбро сражается летчик лейтенант В. Алкидов. На его счету — 8 самолетов, сбитых им лично, и 31 самолет сбит совместно с товарищами. Не раз ему приходилось принимать неравный бой с немецкими стервятниками, но всякий раз бесстрашный летчик выходил победителем.

Девять вражеских самолетов в воздухе и два на аэродромах уничтожил старший лейтенант А. Мартынов. Вот один из эпизодов его боевой жизни. В воздухе на его машину напали шесть немецких истребителей. Они рассчитывали сбить советский истребитель и потом обрушиться на другую группу наших самолетов. Но замысел не удался. Один дерзкий советский летчик навязал бой шестерым фашистам. Пока он бился, группа наших самолетов прошла вперед, выполнила задание и благополучно вернулась на аэродром.

Гремит слава на Дону о летчике-штурмовике старшем лейтенанте В. Голубеве. С первых дней войны он яростно бьется с немецкими мерзавцами. На своем «Ил» только за пять месяцев войны он уничтожил до 50 танков, два самолета, 325 автомашин, шесть орудий и свыше полутора тысяч солдат и офицеров.

Это смелый, бесстрашный и находчивый летчик. О боевых качествах Голубева лучше всего свидетельствует такой случай. Он штурмовал колонну пехоты противника. Оглянувшись, Голубев увидел, что его догоняют два «Мессершмитта».

— Я заставлю мессеров поливать огнем собственную пехоту,— решил Голубев.

Он стал резко пикировать на колонну. «Мессершмитты»—за ним. А этого только и надо было бесстрашному летчику. Огонь немецких пикирующих самолетов пришелся как раз по колонне немцев и довершил ее разгром.

Героический подвиг совершил лейтенант В. Яницкий. На своем бомбардировщике он вел за собой большую группу самолетов на уничтожение танков и автомашин противника. Вот уже цель. В это время близко от самолета разорвался снаряд вражеской зенитки. Осколком тяжело ранило летчика: ему оторвало руку. Собрав всю силу воли, тов. Яницкий продолжал одной рукой вести самолет к цели и не вышел из строя. Истекающий кровью, он продолжал управлять самолетом до тех пор, пока штурман не сбросил все бомбы на танки и автомашины. Только после этого он сказал:

— Штурман, бери управление, я ранен.

Указ Президиума Верховного Совета СССР

О ПРИСВОЕНИИ ЗВАНИЯ ГЕРОЯ СОВЕТСКОГО СОЮЗА НАЧАЛЬСТВУЮЩЕМУ СОСТАВУ АВИАЦИИ КРАСНОЙ АРМИИ

За образцовое выполнение боевых заданий Командования на фронте борьбы с немецкими захватчиками и проявленные при этом отвагу и геройство присвоить звание **Героя Советского Союза** с вручением ордена **Ленина** и медали **«Золотая Звезда»**:

1. Лейтенанту **Алкидову** Владимиру Яковлевичу.
2. Старшему лейтенанту **Баранову** Михаилу Дмитриевичу.
3. Старшему лейтенанту **Голубеву** Виктору Максимовичу.
4. Старшему лейтенанту **Мартынову** Александру Васильевичу.
5. Майору **Пушкину** Анатолию Ивановичу.
6. Лейтенанту **Яницкому** Василию Ивановичу.

Председатель Президиума Верховного Совета СССР **М. КАЛИНИН.**
Секретарь Президиума Верховного Совета СССР **А. ГОРКИН.**

Москва, Кремль, 12 августа 1942 г.

Герои Советского Союза. Слева направо: В. Я. Алкидов, М. Д. Баранов, В. М. Голубев, А. В. Мартынов, А. И. Пушкин.

98. Смерть детоубийцам. // Газета «Правда». – 14 августа 1942 г. – № 226 (8997). – С. 1

Пролетарии всех стран, соединяйтесь!

Всесоюзная Коммунистическая Партия (больш.).

ПРАВДА

Орган Центрального Комитета и МК ВКП(б).

№ 226 (8997) | Пятница, 14 августа 1942 г. | ЦЕНА 15 КОП.

«Чтобы победить, нужна величайшая борьба, нужна железная, военная дисциплина». *(ЛЕНИН)*

СМЕРТЬ ДЕТОУБИЙЦАМ!

История войн ещё не знала таких бесчеловечных жестокостей и омерзительных преступлений, какие ежедневно творят гитлеровские двуногие звери на нашей земле.

Немецко-фашистские мерзавцы, проводя людоедскую программу своего гнусного «фюрера», систематически истребляют мирное население во временно захваченных ими районах. Неслыханные, нечеловеческие муки принимают от этих извергов советские люди — старики, женщины, дети. Подлые захватчики насилуют женщин, пытают стариков, мучают до смерти пленных, истязают невинных малышей. Они выкалывают детям глаза, отрезают уши, отрубают пальцы на детских ручонках.

Читайте, товарищи, эти строки. Это — письмо красноармейцу Сидорову от его сестер Зины и Веры из Смоленской области:

«Коля, трудно описать все то, что мы пережили. Секретаря сельсовета Валю Иванову и ее дочь Нину, сына Гришу ты ведь хорошо знаешь. Гитлеровские офицеры, желая получить у нее сведения о наших партизанах, решили воздействовать на нее посредством пыток ее детей. Связав Вале руки, эти дикие звери на ее глазах отрезали у Нины и Гриши правые уши, затем мальчику выкололи левый глаз, девочке отрубили все пять пальцев на правой руке. Валя не вынесла этих диких пыток и скончалась от разрыва сердца. Замученных до смерти детей фашистские палачи отвезли в лес и бросили. Их трупы мы похоронили в одной могиле с Валей. Зверски поступили палачи и с девочкой учительницы Марии Николаевны. Зная, что ее муж находится в партизанском отряде, дикари стали мучить ее дочь Веру. Шестилетней девочке они накаленными иголками искололи ладони, руки, уши. Затем, не добившись ничего от Марии Николаевны, они Веру отравили. Нечеловеческим пыткам подверглась и сама Мария Николаевна. Немецкие разбойники вливали ей в рот бензин, выворачивали руки, искололи все тело. Умирая от пыток, Мария Николаевна ни единого слова не сказала о партизанах. В соседнем селе Малое Петрово гитлеровские мерзавцы согнали все взрослое трудоспособное население на принудительные работы, а всех детей и стариков истребили. Загнав в сарай 80 человек, облили их бензином и зажгли. Через час на месте осталась только груда обгорелых трупов».

Воины Красной Армии! Разве не закипает кровь в ваших жилах при чтении этого письма? Не могут, не должны остаться безнаказанными убийства, насилия немецких душегубов над нашими советскими людьми. Льется рекой детская кровь. Кровь наших малых сынишек, дочек, сестренок, братишек. Кровь нашей смены. Дети — наша гордость, наша радость, наша будущность. Светлый путь счастливой жизни был открыт для них в советской стране. Но в наш дом ворвались разбойники, к нам в жилье забрались хищные звери. Они жгут города и села, они рушат все, что мы создавали, они уничтожают детские жизни.

Гитлеровские выкормыши хотят истребить половину, а то и три четверти населения советской страны, чтоб оставшихся сделать бесправными рабами, обреченными на жалкое прозябание. Они хотят истребить наших детей — наше будущее. Мы говорим: безумная цель!.. Но они это делают... Это делают солдаты и офицеры германской армии. Это не воины, а детоубийцы в военных мундирах. Это не солдаты, а уголовные преступники со свастикой. Это не люди, а звери. Нет слов, чтобы заклеймить кровавые злодеяния немцев. Да не слова тут нужны, а дела. Надо истреблять немецко-фашистское зверье, надо отвечать ему смертью за смерть, кровью за кровь!

Воин Красной Армии, помни: кровавые разбойники вымещают свою злобу на ребячьих жизнях. Немецкие насильники пробуют свои ножи на детских телах. Сегодня — это тело Гриши и Нины... Завтра — это твой родной сын, твоя дочка. Сегодня немецкие изверги колют раскаленной иглой шестилетнюю девочку Веру. Завтра они могут то же самое проделать с твоим ребенком, если ты не отведешь лапу чужеземца от детской головы. Фашистскую орду надо остановить во что бы то ни стало. Ее надо уничтожить — иначе она уничтожит нашу страну, наш народ.

Воин Красной Армии, останови топор, занесенный над головой твоего ребенка! Мсти немцам за загубленные детские жизни, за каждую каплю детской крови, за каждый рубец на маленьком теле. Убивай немцев, убивай зверей, которые пожирают младенцев. Ни шагу назад! Вражьи банды посягают на жизнь Советского Союза. Напор вражьих банд силен, но мы должны и можем сдержать его во имя счастья наших детей. Иного выхода нет: или мы разгромим немецко-фашистские орды, или немецкие изверги замучают, загубят многие миллионы советских людей и их детей.

Стойко защищай каждый рубеж, каждый метр советской земли, каждую деревушку, поселок, дом. Помни: в этом доме живут советские дети. Помни: в районах, захваченных гитлеровскими насильниками, тысячи ребятишек, детство которых затоптано немецкими сапожищами, заплевано немецкими солдатами, ждут тебя как спасителя.

Только наша стойкость, только самоотверженность, презрение к смерти во имя жизни, выдержка, железная воинская дисциплина спасут жизнь и будущее нашей родины.

Ни шагу назад! В самую сложную, трудную секунду битвы подумай о том, что надо грудью защитить, спасти детей: это вдохнет в твою грудь бесстрашие. В самую опасную секунду битвы представь себе окровавленное тельце советского ребенка и бей, бей, бей насмерть иродов в зеленых мундирах.

Воины Красной Армии! Защитники Дона, Кубани! Советские воины на всех фронтах! Партизаны! Рабочие, изготовляющие вооружение! Колхозники, собирающие военный урожай! — все силы, все помыслы, все действия направим на разгром врага!

Кровь наших детей зовет к мести! Смерть детоубийцам!

ЗАСЕЕМ СВЕРХ ПЛАНА ГЕКТАРЫ ОЗИМЫХ КУЛЬТУР

Письмо колхозников сельхозартели «Заря», Серебряно-Прудского района, ко всем колхозникам и колхозницам Серебряно-Прудского района и Тульской области

Дорогие товарищи! Наша родина переживает тревожные дни. Озверелый враг рвется к жизненным центрам нашей страны, вытаптывает наши поля. Воины Красной Армии, не щадя своей крови и жизни, героически защищают каждую пядь советской земли, уничтожают живую силу и технику противника. Вместе с Красной Армией на защиту своей любимой родины встал весь советский народ. Рабочие заводов и фабрик без устали, не считаясь со временем, куют оружие для фронта. Колхозное крестьянство самоотверженно трудится на полях, дает фронту и стране все больше и больше продовольствия и сырья для промышленности.

Но удовлетворяться достигнутым мы не можем. Немецко-фашистские бандиты захватили часть нашей советской земли, вытоптали много посевов. Мы обязаны восполнить этот урон за счет расширения посевов в своих хозяйствах, еще большего повышения урожайности всех культур.

Собравшись на свое колхозное собрание, мы, члены колхоза «Заря», Серебряно-Прудского района, решили за счет неиспользованной земли и земли из-под раннего картофеля и кок-сагыза расширить площадь озимого сева.

Обещаем в этом году засеять сверх плана 50 гектаров озимых. Вместо 150 гектаров, предусмотренных по плану, засеем 200 гектаров. Вся эта площадь нами уже подготовлена к севу.

Колхозники и колхозницы Серебряно-Прудского района и Тульской области! Мы призываем вас последовать нашему примеру. Засевайте сверх плана гектары озимых культур. Дадим нашей стране и фронту в 1943 году дополнительные сотни тонн хлеба! Засеяв в этом году в фонд обороны сверх плана гектары озимых, мы внесем необходимый вклад в общее дело нашего народа, поможем окончательно разгромить врага!

По поручению общего собрания колхозников сельхозартели «Заря», Серебряно-Прудского района: А. Ф. Пономарев, А. Ф. Сурмина, Е. А. Паранина, М. Ф. Скворцова, В. А. Коснина и другие.

Рост добычи нефти в Казахстане

АЛМА-АТА, 13 августа. (ТАСС). Из месяца в месяц нефтяники Казахстана повышают добычу горючего. В строй вступают новые скважины, дающие ежесуточно десятки тонн нефти. На разбуривании богатых нефтяных горизонтов особенно отличаются бригады мастеров Искариева и Утегалиева. Они, как правило, сдают скважины в эксплоатацию досрочно.

Растет добыча нефти также за счет применения новых методов эксплоатации старых скважин и совершенствования оборудования. По предложению геолога Аврова проводится, например, одновременная эксплоатация нескольких однородных нефтяных горизонтов, пересеченных одной скважиной. За полгода 220 таких скважин дополнительно дали стране 20 тысяч тонн нефти. На промысле «Кулсары» мастер Жумагалиев и инженер Боплан освоили плунжерный лифт. Скважины, где установлены эти приборы, дают теперь нефти в полтора—два раза больше, чем прежде.

ОТ СОВЕТСКОГО ИНФОРМБЮРО

УТРЕННЕЕ СООБЩЕНИЕ 13 АВГУСТА

В течение ночи на 13 августа наши войска вели бои с противником в районах **Клетская, северо-восточнее Котельниково**, а также в районах **Черкесск, Майкоп и Краснодар.**

На других участках фронта никаких изменений не произошло.

* * *

В районе южнее Клетской продолжались упорные бои. На смену обескровленным частям противник бросает в бой свежие резервы. Н-ская стрелковая часть отбила шесть атак и нанесла противнику большой урон. В этом бою уничтожено 18 немецких танков, 3 бронемашины, 23 автомашины, 15 орудий и свыше 900 гитлеровцев. На другом участке противнику удалось несколько продвинуться вперед.

* * *

В районе северо-восточнее Котельниково наши части атаковали противника и улучшили свои позиции. У одного населенного пункта завязался упорный бой. Этот пункт несколько раз переходил из рук в руки. По неполным данным, наши части в течение суток уничтожили 11 танков и до 500 солдат и офицеров противника.

* * *

В районе Краснодара наши войска вели тяжелые оборонительные бои против наступающих войск противника. Перед фронтом обороны одной нашей части уничтожено 5 танков, 21 автомашина и истреблено свыше 400 гитлеровцев. Действиями артиллерии и бомбардировочной авиации разрушены две переправы, наведенные немцами через один водный рубеж. Противник понес большие потери.

В районах Майкопа и Черкесска наши части вели напряженные бои с танками и мотопехотой противника.

* * *

Южнее Воронежа наши войска, преодолевая сопротивление противника, продолжают теснить вражеские войска. Населенный пункт К. очищен от немецких войск. Гитлеровцы, засевшие в каменных домах, полностью уничтожены. На другом участке отбиты ожесточенные контратаки противника. Уничтожено 400 гитлеровцев. Захвачено в плен 170 немецких солдат и офицеров.

* * *

На Северо-Западном фронте велись активные боевые действия. На одном из участков наши части заняли населенный пункт. Немцы пытались снова завладеть этим пунктом и в течение суток предприняли 15 контратак. Все атаки противника отбиты с большими для него потерями. Наши бойцы прочно удерживают захваченные позиции. По неполным данным, немцы потеряли только убитыми около 300 солдат и офицеров. На другом участке бойцы части, где командиром тов. Сазонов, в двухдневных боях истребили 560 гитлеровцев. Захвачены трофеи: 21 пулемет, 4 орудия, 9 минометов, 1.000 снарядов, 3.000 мин, 6 противотанковых ружей и большое количество винтовок.

* * *

Карело-финский партизанский отряд под командованием тов. Г. совершил ночной налет на гарнизон противника. Застигнув неприятеля врасплох, партизаны истребили 150 гитлеровцев и захватили 45 винтовок, 6 автоматов и радиостанцию.

* * *

Партизанский отряд под командованием тов. Г., действующий в одном из районов Калининской области, пустил под откос эшелон противника с продовольствием. Партизаны этого же отряда подорвали бронепоезд оккупантов. Уничтожены паровоз и две бронеплощадки.

* * *

У немецкого солдата Иозефа найдено неотправленное письмо к сестре Сабине. В письме говорится: «Сегодня мы организовали себе 20 кур и 10 коров. Мы уводим из деревень все население — взрослых и детей. Не помогают никакие мольбы. Мы умеем быть безжалостными. Если кто-нибудь не хочет идти — его приканчивают. Недавно в одной деревне группа жителей заупрямилась и ни за что не хотела уходить. Мы пришли в бешенство и тут же перестреляли их. А дальше произошло что-то страшное. Несколько русских женщин закололи вилами двух немецких солдат... Нас здесь ненавидят. Никто на родине не может себе представить, какая ярость у русских против нас».

* * *

Немецко-фашистские людоеды сожгли дотла деревни Кострачи, Козлачи, Кострицкую слободку, Ореховку, Осиповку, Подстружье и Борец Кировского района, Белорусской ССР. В этих деревнях гитлеровские палачи замучили и расстреляли свыше 600 советских жителей.

* * *

На крупной электростанции Тюссефальден (Норвегия) норвежские патриоты вывели из строя мощную турбину. На алюминиевом заводе Норск Алюминиум в районе Хардангер-Фиорд пожаром уничтожены два цеха.

ВЕЧЕРНЕЕ СООБЩЕНИЕ 13 АВГУСТА

В течение 13 августа наши войска вели бои в районах **Клетская**, северо-восточнее **Котельниково**, а также в районах **Минеральные Воды, Черкесск, Майкоп и Краснодар.**

На других участках фронта существенных изменений не произошло.

Нашими кораблями в Финском заливе потоплена подводная лодка противника. В Баренцовом море потоплены три транспорта противника общим водоизмещением 28.000 тонн.

* * *

За 12 августа частями нашей авиации на различных участках фронта уничтожено или повреждено до 60 немецких танков, более 200 автомашин с войсками и грузами, 45 повозок, 5 автоцистерн с горючим, взорвано 8 складов боеприпасов и 3 склада горючего, подавлен огонь 11 батарей полевой и зенитной артиллерии, рассеяно и частью уничтожено до 3 батальонов пехоты противника.

* * *

В районе южнее Клетской происходили бои с численно превосходящими силами противника. Советские бойцы под командованием старшего лейтенанта Милюкова атаковали и опрокинули батальон вражеской пехоты. Уничтожено 150 немецких солдат и офицеров. Захвачены трофеи. На одном из участков самоотверженно сражался пулеметчик тов. Деркач. Он был ранен осколками мины в обе ноги, но продолжал вести огонь до последнего патрона. В этом бою тов. Деркач уничтожил 45 немцев. В течение дня советские летчики в воздушных боях сбили 7 и уничтожили на аэродромах 13 немецких самолетов.

* * *

В районе северо-восточнее Котельниково наши войска вели упорные бои с противником. В боях за населенный пункт М. сводный отряд под командованием тов. Макарчука отбил атаку противника силой до батальона, а затем, перейдя в контратаку, обратил гитлеровцев в бегство. На поле боя осталось больше сотни вражеских трупов. Танкисты Н-ской части за пять дней боевых действий уничтожили 47 немецких танков, 14 автомашин с пехотой, 10 мотоциклов и до 300 гитлеровцев.

* * *

В районе Краснодара наши войска отбивали ожесточенные атаки противника. Огневыми налетами нашей артиллерии уничтожено до 70 вражеских танков, 75 автомашин и до 2.000 немецких солдат и офицеров. На участке Н-ской части за день уничтожено свыше 400 гитлеровцев, 5 орудий, 11 минометов и 9 автомашин. Минометным огнем разрушены две переправы неприятеля через реку. Большой урон нанесен скоплению автомашин и пехоты немцев, сосредоточенных для форсирования водного рубежа.

В районе Минеральные Воды и Черкесска наши части вели напряженные оборонительные бои с численно превосходящими силами противника.

* * *

В районе Воронежа наши войска овладели одним населенным пунктом и разгромили 222 пехотный полк 75 немецкой пехотной дивизии. Советские летчики в течение дня уничтожили до батальона пехоты, 8 танков, 36 автомашин, взорвали склад с боеприпасами и подавили огонь 5 артиллерийских и 4 минометных батарей противника.

* * *

На одном из участков Брянского фронта наши части во взаимодействии с танками после авиационной и артиллерийской подготовки атаковали врага. Сломив сопротивление немцев, наши подразделения форсировали реку и заняли несколько населенных пунктов. Продвигаясь вперед, наши танкисты уничтожили 56 ДЗОТ'ов и захватили 6 исправных немецких танков вместе с их экипажами.

* * *

Партизаны Ленинградской области ведут ожесточенные бои с немецкими оккупантами. Немецкое командование бросило против партизан крупные силы мотопехоты, танки и бронемашины. Об'единенные партизанские отряды под командованием тов. В. за два дня боев истребили до 500 гитлеровцев, подбили и сожгли 8 немецких танков и бронемашин.

* * *

Пленный обер-ефрейтор 695 полка 340 немецкой пехотной дивизии Вальтер Гудер рассказал: «340 дивизия прибыла на советско-германский фронт в июле 1942 года. Деревня, которую занял наш полк, накануне была оставлена Красной Армией. Когда мы входили в деревню, на улице еще догорали десять немецких танков. Нам приказано было занять оборону и любой ценой не пропустить русских. Однако русские танки прорвались совсем с другой стороны. Солдаты в панике побежали назад. Командир роты удрал раньше всех. Обер-фельдфебель Штейдль из автомата расстреливал убегавших солдат, пытаясь их остановить. Когда я сбежал с возвышенности, там уже были русские, и я сдался без сопротивления. В этом бою мы понесли очень большие потери, так как весь полк был окружен русской пехотой и танками».

* * *

Немецко-фашистские захватчики превращают жителей оккупированных советских районов в бесправных рабов. Совхоз «Искра», Ленинградской области, гитлеровцы об'явили немецким «образцовым хозяйством» и передали барону Шауэр. Оккупанты заставляют крестьян окрестных деревень работать на барона по 15—16 часов в сутки. Никакого вознаграждения за каторжный труд крестьяне не получают. На день им выдают лишь 300 граммов овсяной муки. Недавно гитлеровские изверги согнали всех крестьян в совхоз и на центральной усадьбе публично выпороли 11 женщин и девушек. 55-летнюю колхозницу Кузьмину Елену Федоровну палачи запороли до смерти.

* * *

Отряд норвежских партизан, действующих в районе Нарвика, за последние дни совершил несколько смелых налетов на немецкие патрули. Партизаны истребили 30 гитлеровцев, захватили 18 автоматов и много патронов. На дороге между Нарвиком и Эльвенес на минах подорвались 3 немецких грузовика с боеприпасами.

* * *

Трудящиеся Таджикской ССР собрали и отправили защитникам Ленинграда большое количество подарков. На фронт бойцам, командирам и политработникам было доставлено 50 вагонов муки, риса, мяса, сушеных фруктов, мясных и овощных консервов.

АКТИВНЫЕ ДЕЙСТВИЯ НАШИХ ВОЙСК

БРЯНСКИЙ ФРОНТ, 13 августа. (**Спец. воен. корр. «Правды»**). Еще солнце не поднялось на горизонте, как наша артиллерия совершила массированный огневой налет на позиции противника. После артиллерийской обработки немецких окопов и блиндажей к могучему реву советских орудий присоединился гул моторов нашей авиации. Эскадрильи пикировщиков и штурмовиков прижали к земле немецкую пехоту и рядом последовательных ударов довершили начатое советской артиллерией. Немецкие окопы, ДЗОТ'ы и блиндажи были буквально сравнены с землей. Все было готово для атаки нашей пехоты.

Атаку начали тяжелые советские танки. Тщательная разведка танкодоступных направлений, проведенная накануне боя, обеспечила успех танкового удара. Вплотную за танками следовали цепи нашей пехоты. Используя уцелевшие огневые точки, немцы пытались нарушить единство танкистов и пехоты. Это им не удалось. Натиск атакующих становился все сильнее и стремительнее. Линия немецкой обороны оказалась прорванной.

Отступая, немцы пытались прикрыть свой отход дымовой завесой. Это была неудачная попытка оторваться от наших наступающих подразделений. Преследуя отступающего противника, наши части ворвались в крупный населенный пункт. Завязался жестокий уличный бой. Через полчаса село было нами занято.

Раз'яренный враг пытался взять реванш у следующего населенного пункта. Здесь, у подножья высокого холма, завязался упорный кровопролитный бой. К защите этой высоты немцы готовились заблаговременно и, судя по инженерным сооружениям, считали ее неприступной. Однако наступательный порыв нашей пехоты, в сочетании с искусством и смелостью саперов, своевременно обезвредивших немецкие мины, обеспечил успех. И здесь дело было завершено штыковой атакой. Потеряв около 150 солдат и офицеров, немцы вынуждены были оставить холм. При этом отступление было настолько поспешным, что им пришлось оставить орудия и лошадей.

На другом участке завязался встречный танковый бой. Тяжелые танки противника, пытавшиеся спасти положение, были атакованы тяжелыми советскими танками. Бой шел на короткой дистанции. Прославившие себя уже в предыдущих сражениях, танкисты-гвардейцы и на этот раз оправдали свое высокое звание. Стремительность, смелость и умело проведенный маневр привели к тому, что немецкие танки оказались окруженными. Некоторые из них были уничтожены, остальные были вынуждены сложить оружие. Нами взяты шесть тяжелых немецких танков вместе с экипажами.

Небо в это время тоже не пустовало. Семнадцать воздушных сражений одно за другим разыгрались в его голубых высотах. Немецкие «Мессершмитты», «Юнкерсы», «Хейнкели» встречались с нашими «Илами» и «Лагами». Итоги воздушного боя: семнадцать к пяти — в нашу пользу. Из общего числа сбитых немецких самолетов — тринадцать «Мессершмиттов».

Бой прервался только с заходом солнца. Его первые итоги таковы: нами занят ряд населенных пунктов, уничтожено несколько артиллерийских и минометных батарей, 15 противотанковых орудий, 7 тяжелых и два средних танка.

Велики потери немцев и в живой силе. На поле боя осталось около 700 убитых немецких солдат и офицеров. Взяты пленные. Они в один голос показывают, что потери немецких частей, участвовавших в сражении этого дня, весьма ощутительны. Так, например, в некоторых ротах 694 полка, основательно потрепанного уже в предыдущих боях, сейчас осталось по 60 солдат, в то время как еще недавно их комплект составлял 200 человек. В этот день убиты командир полка полковник и два командира батальонов.

И. УТКИН.

Бои в районе Воронежа

ДЕЙСТВУЮЩАЯ АРМИЯ, 13 августа. (**Спец. воен. корр. «Правды»**). Бои в районе Воронежа не стихают ни на минуту. Заняв вчера внезапным ударом населенный пункт Н., северо-западнее Воронежа, наши части ведут сегодня бои за овладение одной железнодорожной станцией. Немцы оказывают упорное сопротивление. Усилили активность вражеская авиация и артиллерия.

Потери немцев на этом участке всё возрастают. Во вчерашнем сражении наши части разгромили пехотный полк противника. Артиллеристы уничтожили в течение дня 12 огневых точек, 4 миномета, 3 ДЗОТ'а. Славно поработали летчики. Они вывели из строя 8 танков, 36 автомашин, 10 повозок с грузами, взорвали 1 склад с боеприпасами, 1 склад с горючим, подавили 5 артиллерийских и 4 минометных батарей, 22 зенитных точки, разрушили 2 ДЗОТ'а.

Противник не оставляет попыток вернуть отобранные у него населенные пункты и высоты на западном берегу Дона. В ряде мест он по-прежнему атакует наши части. Советские воины стойко удерживают занятые рубежи. Вчера в конце дня гитлеровцы атаковали одно наше подразделение. Подпустив их на близкое расстояние, бойцы открыли по ним ураганный огонь из всех видов оружия. Потеряв две роты пехоты и взвод кавалерии, противник откатился обратно. В числе захваченных трофеев—три пушки и много другого вооружения.

В боях с немецко-фашистскими оккупантами растет и закаляется стойкость красных воинов, совершенствуется их мастерство. Вот один из тысячи примеров. Колонна вражеских танков обрушилась на роту, которой командовал лейтенант-коммунист Титенков. Бойцы во главе с Титенковым решили умереть, но не пропустить танки врага. Когда танки подползли совсем близко, Титенков встал во весь рост и крикнул:

— Ребята! Ни шагу назад! Постоим за родину! Бей фашистских гадов!

Со связкой гранат Титенков, а за ним бойцы ринулись навстречу танкам. Один за другим выходили они из строя немецкие танки, пока остальные не повернули вспять. Комсомолец Мезерцов подорвал два танка, столько же уничтожил вражеских машин комсомолец Кудрявцев. Отважно сражались с танками красноармейцы Зуев, Корольков, Веповский. Смертью героя пал в этом неравном поединке боевой командир Титенков.

Храбро громили врага бойцы подразделения, где командиром капитан Москвитин. Получив приказ занять село, бойцы на лодках и вплавь переправились через реку и вышли на луг. Против подразделения выступил батальон немецких автоматчиков. По нашим бойцам строчили 14 пулеметов, установленные в ДЗОТ'ах, с флангов стреляли еще 2 пулемета. Подступы к селу оказались минированными. Дальше продвигаться было нельзя. Капитан Москвитин вызвал артиллерийский огонь. Артиллеристы под командованием командира Присяжного тотчас же выкатили орудия на дорогу и прямой наводкой разрушили вражеские ДЗОТ'ы. Под прикрытием артиллерийского огня правый фланг подразделения поднялся в атаку и захватил окраину села. Поднялся в атаку и центр подразделения. Враг не выдержал стремительного натиска советских бойцов и стал откатываться. Вскоре село было полностью очищено от гитлеровцев. Боевой приказ подразделение выполнило с честью.

У. ЖУКОВИН.

Льготы студентам—инвалидам отечественной войны

Советом Народных Комиссаров СССР установлены льготы при обучении в высших учебных заведениях и техникумах для участников отечественной войны, возвратившихся из Красной Армии и Военно-Морского Флота после ранения, контузии, увечья или болезни. Студенты—инвалиды отечественной войны освобождаются от платы за обучение в вузах и техникумах. Кроме того, директорам вузов и техникумов разрешено зачислять на стипендию нуждающихся студентов—участников отечественной войны при наличии у них не только отличных и хороших, но и посредственных отметок.

От платы за обучение освобождаются также иждивенцы рядового и младшего начальствующего состава, призванного в ряды Красной Армии и Военно-Морской Флот, получающие государственное пособие, согласно Указу Президиума Верховного Совета СССР от 26 июня 1941 года. (ТАСС).

СБОР ФРУКТОВ В КИРГИЗИИ

ФРУНЗЕ, 13 августа. (ТАСС). В Киргизии начался сбор винограда, яблок, слив и других фруктов. Закончена уборка урюка. В ореховых лесах, раскинувшихся на массиве в 45 тысяч гектаров, намечено собрать 3.100 тонн дикорастущих плодов, более 1.000 тонн грецкого ореха, много миндаля, алычи.

В этом году площадь под садами и виноградниками в республике значительно увеличится. Наркомпищепром организует крупный виноградно-винодельческий совхоз.

99. От советского информбюро. Утреннее сообщение 13 августа // Газета «Правда». – 14 августа 1942 г. – № 226 (8997). – С. 1

Пролетарии всех стран, соединяйтесь!

Всесоюзная Коммунистическая Партия (больш.).

ПРАВДА

Орган Центрального Комитета и МК ВКП(б).

№ 226 (8997) | Пятница, 14 августа 1942 г. | ЦЕНА 15 КОП.

«Чтобы победить, нужна величайшая борьба, нужна железная, военная дисциплина». (ЛЕНИН)

СМЕРТЬ ДЕТОУБИЙЦАМ!

История войн ещё не знала таких бесчеловечных жестокостей и омерзительных преступлений, какие ежедневно творят гитлеровские двуногие звери на нашей земле.

Немецко-фашистские изверги, проводя людоедскую программу своего гнусного «фюрера», систематически истребляют мирное население во временно захваченных ими районах. Неслыханные, невиданные муки принимают от этих извергов советские люди — старики, женщины, дети. Подлые захватчики насилуют женщин, пытают стариков, мучают до смерти пленных, истязают невинных малышей. Они выкалывают детям глаза, отрезают уши, отрубают пальцы на детских ручонках.

Читайте, товарищи, эти строки. Это — письмо красноармейцу Сидорову от его сестер Зины и Веры из Смоленской области:

«Коля, трудно описать все то, что мы пережили. Секретаря сельсовета Валю Иванову и ее дочь Нину, сына Гришу ты ведь хорошо знаешь. Гитлеровские офицеры, желая получить у нее сведения о наших партизанах, решили воздействовать на нее посредством пыток ее детей. Связав Вале руки, эти дикие звери на ее глазах отрезали у Нины и Гриши правые уши, затем мальчику выкололи левый глаз, девочке отрубили все пять пальцев на правой руке. Валя не вынесла этих диких пыток и скончалась от разрыва сердца. Замученных до смерти детей фашистские палачи отвезли в лес и бросили. Их трупы мы похоронили в одной могиле с Валей. Зверски поступили палачи и с девочкой учительницы Марии Николаевны. Зная, что ее муж находится в партизанском отряде, дикари стали мучить ее дочь Веру. Шестилетней девочке они накаленными иголками искололи ладони, руки, уши. Затем, не добившись ничего от Марии Николаевны, они Веру отравили. Нечеловеческим пыткам подверглась и сама Мария Николаевна. Немецкие разбойники влили ей в рот бензин, вывернули руки, искололи все тело. Умирая от пыток, Мария Николаевна ни единого слова не сказала о партизанах. В соседнем селе Малое Петрово гитлеровские людоеды согнали все взрослое трудоспособное население на принудительные работы, а всех детей и стариков истребили. Загнав в сарай 80 человек, облили их бензином и зажгли. Через час на месте осталась только груда обгорелых трупов».

Воины Красной Армии! Разве не закипает кровь в ваших жилах при чтении этого письма? Не могут, не должны остаться безнаказанными убийства, насилия немецких душегубов над нашими советскими людьми. Льется рекой детская кровь. Кровь наших малых сынишек, дочек, сестренок, братишек. Кровь нашей смены. Дети — наша гордость, наша радость, наша будущность. Светлый путь счастливой жизни был открыт для них в советской стране. Но в наш дом ворвались разбойники, к нам в жилье забрались хищные звери. Они жгут города и села, они рушат все, что мы создавали, они уничтожают детские жизни.

Гитлеровские выкормыши хотят истребить половину, а то и три четверти населения советской страны, чтоб оставшихся сделать бесправными рабами, обреченными на жалкое прозябание. Они хотят истребить наших детей — наше будущее. Мы говорим: безумная цель!.. Но они это делают... Это делают солдаты и офицеры германской армии. Это не воины, а детоубийцы в военных мундирах. Это не солдаты, а уголовные преступники со свастикой. Это не люди, а звери. Нет слов, чтобы заклеймить кровавые злодеяния немцев. Да не слова тут нужны, а дела. Надо истреблять немецко-фашистское зверье, надо отвечать ему смертью за смерть, кровью за кровь!

Воин Красной Армии, помни: кровавые разбойники вымещают свою злобу на ребячьих жизнях. Немецкие мясники пробуют свои ножи на детских телах. Сегодня — это тело Гриши и Нины... Завтра — это твой родной сын, твоя дочка. Сегодня немецкие изверги колют раскаленной иглой шестилетнюю девочку Веру. Завтра они могут то же самое проделать с твоим ребенком, если ты не отсечешь лапу чудовища от детской головы. Фашистскую орду надо остановить во что бы то ни стало. Ее надо уничтожить — иначе она уничтожит нашу страну, наш народ.

Воин Красной Армии, останови топор, занесенный над головой твоего ребенка! Мсти немцам за загубленные детские жизни, за каждую каплю детской крови, за каждый рубец на маленьком теле. Убивай немцев, убивай зверей, которые пожирают младенцев. Ни шагу назад! Вражьи банды посягают на жизнь Советского Союза. Напор вражьих банд силен, но мы должны и можем сдержать его во имя счастья наших детей. Иного выхода нет: или мы разгромим немецко-фашистские орды, или немецкие изверги замучают, загубят многие миллионы советских людей и их детей.

Стойко защищай каждый рубеж, каждый метр советской земли, каждую деревушку, поселок, дом. Помни: в этом доме живут советские дети. Помни: в районах, захваченных гитлеровскими насильниками, тысячи ребятишек, детство которых затоптано немецкими сапожищами, заплевано немецкими солдатами, ждут тебя как спасителя.

Только наша стойкость, только самоотверженность, презрение к смерти во имя жизни, выдержка, железная воинская дисциплина спасут жизнь и будущее нашей родины.

Ни шагу назад! В самую сложную, трудную секунду битвы подумай о том, что надо грудью защитить, спасти детей: это вдохнет в твою грудь бесстрашие. В самую опасную секунду битвы представь себе окровавленное тельце советского ребенка и бей, бей, бей насмерть врагов в зеленых мундирах.

Воины Красной Армии! Защитники Дона, Кубани! Советские воины на всех фронтах! Партизаны! Рабочие, изготовляющие вооружение! Колхозники, собирающие военный урожай! — все силы, все помыслы, все действия направим на разгром врага!

Кровь наших детей зовет к мести! Смерть детоубийцам!

ОТ СОВЕТСКОГО ИНФОРМБЮРО

УТРЕННЕЕ СООБЩЕНИЕ 13 АВГУСТА

В течение ночи на 13 августа наши войска вели бои с противником в районах Клетская, северо-восточнее Котельниково, а также в районах Черкесск, Майкоп и Краснодар.

На других участках фронта никаких изменений не произошло.

* * *

В районе южнее Клетской продолжались упорные бои. На смену обескровленным частям противник бросает в бой свежие резервы. Н-ская стрелковая часть отбила шесть атак и нанесла противнику большой урон. В этом бою уничтожено 18 немецких танков, 3 бронемашины, 23 автомашины, 15 орудий и свыше 900 гитлеровцев. На другом участке противнику удалось несколько продвинуться вперед.

* * *

В районе северо-восточнее Котельниково наши части атаковали противника и улучшили свои позиции. У одного населенного пункта завязался упорный бой. Этот пункт несколько раз переходил из рук в руки. По неполным данным, наши части в течение суток уничтожили 11 танков и до 500 солдат и офицеров противника.

* * *

В районе Краснодара наши войска вели тяжелые оборонительные бои против наступающих войск противника. Перед фронтом обороны одной нашей части уничтожено 5 танков, 21 автомашина и истреблено свыше 400 гитлеровцев. Действиями артиллерии и бомбардировочной авиации разрушены две переправы, наведенные немцами через один водный рубеж. Противник понес большие потери.

В районах Майкопа и Черкесска наши части вели напряженные бои с танками и мотопехотой противника.

* * *

Южнее Воронежа наши войска, преодолевая сопротивление противника, продолжают теснить вражеские войска. Населенный пункт К. очищен от немецких войск. Гитлеровцы, засевшие в каменных домах, полностью уничтожены. На другом участке отбиты ожесточенные контратаки противника. Уничтожено 400 гитлеровцев. Захвачено в плен 170 немецких солдат и офицеров.

* * *

На Северо-Западном фронте велись активные боевые действия. На одном из участков наши части заняли населенный пункт. Немцы пытались снова завладеть этим пунктом и в течение суток предприняли 15 контратак. Все атаки противника отбиты с большими для него потерями. Наши бойцы прочно удерживают захваченные позиции. По неполным данным, немцы потеряли только убитыми около 300 солдат и офицеров. На другом участке бойцы части, где командиром тов. Сапрыков, в двухдневных боях истребили 560 гитлеровцев. Захвачены трофеи: 21 пулемет, 4 орудия, 9 минометов, 1.000 снарядов, 3.000 мин, 6 противотанковых ружей и большое количество винтовок.

* * *

Карело-финский партизанский отряд под командованием тов. Г. совершил ночной налет на гарнизон противника. Застигнув неприятеля врасплох, партизаны истребили 150 гитлеровцев и захватили 45 винтовок, 6 автоматов и радиостанцию.

* * *

Партизанский отряд под командованием тов. Г., действующий в одном из районов Калининской области, пустил под откос эшелон противника с продовольствием. Партизаны этого же отряда подорвали бронепоезд оккупантов. Уничтожены паровоз и две бронеплощадки.

* * *

У немецкого солдата Иозефа найдено неотправленное письмо к сестре Сабине. В письме говорится: «Сегодня мы организовали себе 20 кур и 10 коров. Мы угоняли из деревень все население — взрослых и детей. Не помогают никакие мольбы. Мы умеем быть безжалостными. Если кто-нибудь не хочет идти — его пристреливают. Недавно в одной деревне группа жителей заупрямилась и ни за что не хотела уходить. Мы пришли в бешенство и тут же перестреляли их. А дальше произошло что-то страшное. Несколько русских женщин закололи вилами двух немецких солдат... Нас здесь ненавидят. Никто на родине не может себе представить, какая ярость у русских против нас».

* * *

Немецко-фашистские людоеды сожгли дотла деревни Кострючи, Коптичи, Костринскую слободку, Ореховку, Осиновку, Подстружье и Борец Кировского района, Белорусской ССР. В этих деревнях гитлеровские палачи замучили и расстреляли свыше 600 советских жителей.

* * *

На крупной электростанции Тюссефаллен (Норвегия) норвежские патриоты вывели из строя мощную турбину. На алюминиевом заводе Норск Алюминиум в районе Хардангер-Фьорд пожаром уничтожены два цеха.

ВЕЧЕРНЕЕ СООБЩЕНИЕ 13 АВГУСТА

В течение 13 августа наши войска вели бои в районах **Клетская**, северо-восточнее **Котельниково**, а также в районах **Минеральные Воды, Черкесск, Майкоп и Краснодар.**

На других участках фронта существенных изменений не произошло.

Нашими кораблями в Финском заливе потоплена подводная лодка противника. В Баренцовом море потоплены три транспорта противника общим водоизмещением 28.000 тонн.

* * *

За 12 августа частями нашей авиации на различных участках фронта уничтожено или повреждено до 60 немецких танков, более 200 автомашин с войсками и грузами, 45 повозок, 5 автоцистерн с горючим, взорвано 8 складов боеприпасов и 3 склада горючего, подавлен огонь 11 батарей полевой и зенитной артиллерии, рассеяно и частью уничтожено до 3 батальонов пехоты противника.

* * *

В районе южнее Клетской происходили бои с численно превосходящими силами противника. Советские бойцы под командованием старшего лейтенанта Малюкова атаковали и опрокинули батальон вражеской пехоты. Уничтожено 150 немецких солдат и офицеров. Захвачены трофеи. На одном из участков самоотверженно сражался пулеметчик тов. Деркач. Он был ранен осколками мины в обе ноги, но продолжал вести огонь до последнего патрона. В этом бою тов. Деркач уничтожил 45 немцев. В течение дня советские летчики в воздушных боях сбили 7 и уничтожили на аэродромах 13 немецких самолетов.

* * *

В районе северо-восточнее Котельниково наши войска вели упорные бои с противником. В боях за населенный пункт М. сводный отряд под командованием тов. Макарчука отбил атаку противника силой до батальона, а затем, перейдя в контратаку, обратил гитлеровцев в бегство. На поле боя осталось больше сотни вражеских трупов. Танкисты Н-ской части за пять дней боевых действий уничтожили 47 немецких танков, 14 автомашин с пехотой, 10 мотоциклов и до 300 гитлеровцев.

* * *

В районе Краснодара наши войска отбивали ожесточенные атаки противника. Огневыми налетами нашей артиллерии уничтожено до 70 вражеских танков, 75 автомашин и до 2.000 немецких солдат и офицеров. На участке Н-ской части за день уничтожено свыше 400 гитлеровцев, 5 орудий, 11 минометов и 9 автомашин. Минометным огнем разрушены две переправы неприятеля через реку. Большой урон нанесен скоплению автомашин и пехоты немцев, сосредоточенных для форсирования водного рубежа.

В районе Минеральные Воды и Черкесска наши части вели напряженные оборонительные бои с численно превосходящими силами противника.

* * *

В районе Воронежа наши войска овладели одним населенным пунктом и разгромили 222 пехотный полк 75 немецкой пехотной дивизии. Советские летчики в течение дня уничтожили до батальона пехоты, 8 танков, 36 автомашин, взорвали склад с боеприпасами и подавили огонь 5 артиллерийских и 4 минометных батарей противника.

* * *

На одном из участков Брянского фронта наши части во взаимодействии с танками после авиационной и артиллерийской подготовки атаковали врага. Сломив сопротивление немцев, наши подразделения форсировали реку и заняли несколько населенных пунктов. Продвигаясь вперед, наши танкисты уничтожили 56 ДЗОТ'ов и захватили 6 исправных немецких танков вместе с их экипажами.

* * *

Партизаны Ленинградской области ведут ожесточенные бои с немецкими оккупантами. Немецкое командование бросило против партизан крупные силы мотопехоты, танки и бронемашины. Об'единенные партизанские отряды под командованием тов. В. за два дня боев истребили до 500 гитлеровцев, подбили и сожгли 8 немецких танков и бронемашин.

* * *

Пленный обер-ефрейтор 695 полка 340 немецкой пехотной дивизии Вальтер Гудер рассказал: «340 дивизия прибыла на советско-германский фронт в июле 1942 года. Деревня, которую занял наш полк, накануне была оставлена Красной Армией. Когда мы вошли в деревню, на улице еще догорали десять немецких танков. Нам приказано было занять оборону и любой ценой не пропустить русских. Однако русские танки прорвались совсем с другой стороны. Солдаты в панике побежали назад. Командир роты удрал раньше всех. Обер-фельдфебель Штейдль из автомата расстреливал убегавших солдат, пытаясь их остановить. Когда я сбежал с возвышенности, там уже были русские, и я сдался без сопротивления. В этом бою мы понесли очень большие потери, так как весь полк был окружен русской пехотой и танками».

* * *

Немецко-фашистские захватчики превращают жителей оккупированных советских районов в бесправных рабов. Совхоз «Искра», Ленинградской области, гитлеровцы об'явили немецким «образцовым хозяйством» и передали барону Шауэр. Оккупанты заставляют крестьян окрестных деревень работать на барона по 15—16 часов в сутки. Никакого вознаграждения за каторжный труд крестьяне не получают. На день им выдают лишь 300 граммов овсяной муки. Недавно гитлеровские изверги согнали всех крестьян в совхоз и на центральной усадьбе публично выпороли 11 женщин и девушек. 55-летнюю колхозницу Кузьмину Елену Федоровну палачи запороли до смерти.

* * *

Отряд норвежских партизан, действующих в районе Нарвика, за последние дни совершил несколько смелых налетов на немецкие патрули. Партизаны истребили 30 гитлеровцев, захватили 18 автоматов и много патронов. На дороге между Нарвиком и Эльвенес на минах подорвались 3 немецких грузовика с боеприпасами.

* * *

Трудящиеся Таджикской ССР собрали и отправили защитникам Ленинграда большое количество подарков. На фронт бойцам, командирам и политработникам было доставлено 50 вагонов муки, риса, мяса, сушеных фруктов, мясных и овощных консервов.

Бои в районе Воронежа

ДЕЙСТВУЮЩАЯ АРМИЯ, 13 августа. (Спец. воен. корр. «Правды»). Бои в районе Воронежа не стихают ни на минуту. Занят вчера внезапным ударом населенный пункт Н., северо-западнее Воронежа, наши части ведут сегодня бои за овладение одной железнодорожной станцией. Немцы оказывают упорное сопротивление. Усилили активность вражеская авиация и артиллерия.

Потери немцев на этом участке все возрастают. Во вчерашнем сражении наши части разгромили пехотный полк противника. Артиллеристы уничтожили в течение дня 12 огневых точек, 4 миномета, 3 ДЗОТ'а. Славно поработали летчики. Они вывели из строя 8 танков, 36 автомашин, 10 повозок с грузами, взорвали 1 склад с боеприпасами, 1 склад с горючим, подавили 5 артиллерийских и 4 минометных батарей, 22 зенитных точки, разрушили 2 ДЗОТ'а.

Противник не оставляет попыток вернуть отобранные у него населенные пункты и высоты на западном берегу Дона. В ряде мест он попрежнему атакует наши части. Советские воины стойко удерживают занятые рубежи. Вчера в конце дня гитлеровцы атаковали одно наше подразделение. Подпустив их на близкое расстояние, бойцы открыли по ним ураганный огонь из всех видов оружия. Потеряв две роты пехоты и взвод кавалерии, противник откатился обратно. В числе захваченных трофеев — три пушки и много другого вооружения.

В боях с немецко-фашистскими оккупантами растет и закаляется стойкость красных воинов, совершенствуется их мастерство. Вот один из тысячи примеров. Колонна вражеских танков обрушилась на роту, которой командовал лейтенант-коммунист Титенков. Бойцы во главе с Титенковым решили умереть, но не пропустить танки врага. Когда танки подползли совсем близко, Титенков встал во весь рост и крикнул:

— Ребята! Ни шагу назад! Постоим за родину! Бей фашистских гадов!

Со связкой гранат Титенков, а за ним бойцы ринулись навстречу танкам. Один за другим выводили они из строя немецкие танки, пока остальные не повернули вспять. Комсомолец Мезерцов подорвал два танка, столько же уничтожил вражеских машин комсомолец Кудрявцев. Отважно сражались с танками красноармейцы Зуев, Корольков, Веповский. Смертью героя пал в этом неравном поединке боевой командир Титенков.

Храбро громили врага бойцы подразделения, где командиром капитан Москвитин. Получив приказ занять село, бойцы на лодках и вплавь переправились через реку и вышли на луг. Против подразделения выступил батальон немецких автоматчиков. По нашим бойцам стреляли 14 пулеметов, установленные в ДЗОТ'ах, с флангов стреляли еще 2 пулемета. Подступы к селу оказались минированными. Дальше продвигаться было нельзя. Капитан Москвитин вызвал артиллерийский огонь. Артиллеристы под командованием командира Прясижного точно же выкатили орудия на дорогу и прямой наводкой разрушили вражеские ДЗОТ'ы. Под прикрытием артиллерийского огня правый фланг подразделения поднялся в атаку и захватил окраину села. Поднялся в атаку и центр подразделения. Враг не выдержал стремительного натиска советских бойцов и стал откатываться. Вскоре село было полностью очищено от гитлеровцев. Боевой приказ подразделение выполнило с честью.

У. ЖУКОВИН.

ЗАСЕЕМ СВЕРХ ПЛАНА ГЕКТАРЫ ОЗИМЫХ КУЛЬТУР

Письмо колхозников сельхозартели «Заря», Серебряно-Прудского района, ко всем колхозникам и колхозницам Серебряно-Прудского района и Тульской области

Дорогие товарищи! Наша родина переживает грозные дни. Озверелый враг рвется к жизненным центрам нашей страны, вытаптывает наши поля. Воины Красной Армии, не щадя своей крови и жизни, героически защищают каждую пядь советской земли, уничтожают живую силу и технику противника. Вместе с Красной Армией на защиту своей любимой родины встал весь советский народ. Рабочие заводов и фабрик без устали, не считаясь со временем, куют оружие для фронта. Колхозное крестьянство самоотверженно трудится на полях, дает фронту и стране все больше и больше продовольствия и сырья для промышленности.

Но удовлетворяться достигнутым мы не можем. Немецко-фашистские бандиты захватили часть нашей советской земли, вытоптали много посевов. Мы обязаны восполнить этот урон за счет расширения посевов в своих хозяйствах, еще большего повышения урожайности всех культур.

Собравшись на свое колхозное собрание, мы, члены колхоза «Заря», Серебряно-Прудского района, решили за счет неиспользованной земли и земли из-под раннего картофеля и кок-сагыза расширить площадь озимого сева.

Обещаем в этом году засеять сверх плана 50 гектаров озимых. Вместо 150 гектаров, предусмотренных по плану, засеем 200 гектаров. Вся эта площадь нами уже подготовлена к севу.

Колхозники и колхозницы Серебряно-Прудского района и Тульской области! Мы призываем вас последовать нашему примеру. Засевайте сверх плана гектары озимых культур. Дадим нашей стране и фронту в 1943 году дополнительные сотни тонн хлеба! Засеяв в этом году в фонд обороны сверх плана гектары озимых, мы внесем необходимый вклад в общее дело нашего народа, поможем окончательно разгромить врага!

По поручению общего собрания колхозников сельхозартели «Заря», Серебряно-Прудского района: А. Ф. Пономарев, А. Ф. Суркина, Е. А. Паранина, М. Ф. Скворцова, В. А. Коснина и другие.

Рост добычи нефти в Казахстане

АЛМА-АТА, 13 августа. (ТАСС). Из месяца в месяц нефтяники Казахстана повышают добычу горючего. В строй вступают новые скважины, дающие ежесуточно десятки тонн нефти. На разбуривании богатых нефтяных горизонтов особенно отличаются бригады мастеров Искарнева и Утегенова. Они, как правило, сдают скважины в эксплоатацию досрочно.

Растет добыча нефти также за счет применения новых методов эксплоатации старых скважин и совершенствования оборудования. По предложению геолога Авросова проводится, например, одновременная эксплоатация нескольких однородных нефтяных горизонтов, пересеченных одной скважиной. За полгода 220 таких скважин дополнительно дали стране 20 тысяч тонн нефти. На промысле «Кулсары» мастер Жунгалиев и инженер Боплан освоили плунжерный лифт. Скважины, где установлены эти приборы, дают теперь нефти в полтора—два раза больше, чем прежде.

АКТИВНЫЕ ДЕЙСТВИЯ НАШИХ ВОЙСК

БРЯНСКИЙ ФРОНТ, 13 августа. (Спец. воен. корр. «Правды»). Еще солнце не поднялось на горизонте, как наша артиллерия совершила массированный огневой налет на позиции противника. После артиллерийской обработки немецких окопов и блиндажей к могучему реву советских орудий присоединился гул моторов нашей авиации. Эскадрильи пикировщиков и штурмовиков прижали к земле немецкую пехоту и рядом последовательных ударов довершили начатое советской артиллерией. Немецкие окопы, ДЗОТ'ы и блиндажи были буквально сравнены с землей. Все было готово для атаки нашей пехоты.

Атаку начали тяжелые советские танки. Тщательная разведка танкодоступных направлений, проведенная накануне боя, обеспечила успех танкового удара. Вплотную за танками следовали цепи нашей пехоты. Используя уцелевшие огневые точки, немцы пытались нарушить единство танкистов и пехоты. Это им не удалось. Натиск атакующих становился все сильнее и стремительнее. Линия немецкой обороны оказалась прорванной.

Отступая, немцы пытались прикрыть свой отход дымовой завесой. Это была неудачная попытка оторваться от наших наступающих подразделений. Преследуя отступающего противника, наши части ворвались в крупный населенный пункт. Завязался жестокий уличный бой. Через полчаса село было нами занято.

Раз'яренный враг пытался взять реванш у следующего населенного пункта. Здесь, у подножья высокого холма, завязался упорный кровопролитный бой. К защите этой высоты немцы готовились заблаговременно и, судя по инженерным сооружениям, считали ее неприступной. Однако наступательный порыв нашей пехоты, в сочетании с искусством и смелостью саперов, своевременно обезвредивших немецкие мины, обеспечил успех. И здесь дело было завершено штыковой атакой. Потеряв около 150 солдат и офицеров, немцы вынуждены были оставить холм. При этом отступление было настолько поспешным, что им пришлось оставить орудия и лошадей.

На другом участке завязался встречный танковый бой. Тяжелые танки противника, пытавшиеся спасти положение, были атакованы тяжелыми советскими танками. Бой шел на короткой дистанции. Прославившие себя уже в предыдущих сражениях, танкисты-гвардейцы и на этот раз оправдали свое высокое звание. Стремительность, смелость и умело проведенный маневр привели к тому, что немецкие танки оказались окруженными. Некоторые из них были уничтожены, остальные были вынуждены сложить оружие. Нам взяты шесть тяжелых немецких танков вместе с экипажами.

Небо в это время тоже не пустовало. Семнадцать воздушных сражений одно за другим разыгрались в его голубых высотах. Немецкие «Мессершмитты», «Юнкерсы», «Хейнкели» встречались с нашими «Илами» и «Лагами». Итоги воздушного боя: семнадцать к пяти — в нашу пользу. Из общего числа сбитых немецких самолетов — тринадцать «Мессершмиттов».

Бой прервался только с заходом солнца. Его первые итоги таковы: нами занят ряд населенных пунктов, уничтожено несколько артиллерийских и минометных батарей, 15 противотанковых орудий, 7 тяжелых и два средних танка.

Велики потери немцев и в живой силе. На поле боя осталось около 700 убитых немецких солдат и офицеров. Взяты пленные. Они в один голос показывают, что потери немецких частей, участвовавших в сражении этого дня, весьма ощутительны. Так, например, в некоторых ротах 694 полка, основательно потрепанного уже в предыдущих боях, сейчас осталось по 60 солдат, в то время как еще недавно их комплект составлял 200 человек. В этот день убиты командир полка полковник и два командира батальонов.

И. УТКИН.

Льготы студентам—инвалидам отечественной войны

Советом Народных Комиссаров СССР установлены льготы при обучении в высших учебных заведениях и техникумах для участников отечественной войны, возвратившихся из Красной Армии и Военно-Морского Флота после ранения, контузии, увечья или болезни. Студенты—инвалиды отечественной войны освобождаются от платы за обучение в вузах и техникумах. Кроме того, директорам вузов и техникумов разрешено зачислять на стипендию нуждающихся студентов—участников отечественной войны при наличии у них не только отличных и хороших, но и посредственных отметок.

От платы за обучение освобождаются также иждивенцы рядового и младшего начальствующего состава, призванного в ряды Красной Армии и Военно-Морской Флот, получающие государственное пособие, согласно Указу Президиума Верховного Совета СССР от 26 июня 1941 года. (ТАСС).

СБОР ФРУКТОВ В КИРГИЗИИ

ФРУНЗЕ, 13 августа. (ТАСС). В Киргизии начался сбор винограда, яблок, слив и других фруктов. Закончена уборка урюка. В ореховых лесах, раскинувшихся на массиве в 45 тысяч гектаров, намечено собрать 3.100 тонн дикорастущих плодов, более 1.000 тонн грецкого ореха, много миндаля, алычи.

В этом году площадь под садами и виноградниками в республике значительно увеличится. Наркомпищепром организует крупный виноградно-винодельческий совхоз.

100. Призыв к мести. // Газета «Правда». – 14 августа 1942 г. – № 226 (8997). – С. 2

СТОЙКО ДЕРЖАТЬСЯ ЗА КАЖДЫЙ РУБЕЖ, ПОЛНОСТЬЮ ИСПОЛЬЗОВАТЬ ПРОТИВ ВРАГА ВСЮ МОЩЬ НАШЕЙ ПЕРВОКЛАССНОЙ ТЕХНИКИ

БОИ В РАЙОНЕ КЛЕТСКОЙ

Г. ГРИГОРЕНКО.

ОГОНЬ АРТИЛЛЕРИСТОВ БАЛТИКИ

Н. ВОРОНОВ.

ТАНКИ «ДЗЕРЖИНЕЦ» В БОЯХ ЗА РОДИНУ

Так живут советские женщины и дети села Н., бежавшие от гитлеровских бандитов в лес... (См. корреспонденцию «Призыв к мести»).

Призыв к мести

Из последней почты

Лесная чаща. На поляне, окруженной столетними деревьями, стоят шалаши, сложенные из ветвей. Сбились в кучу женщины и дети. Бледные, исхудалые лица. Женщина, повязанная ситцевым платком, склонилась над тазиком, в котором парится зеленый болотный мох... Голодные ребятишки жмутся друг к другу в ожидании, когда им дадут есть.

Это — снимок. Документ. Он показывает, как живут советские люди в одном из районов, захваченных немцами. На снимке изображены жители села Н., Ленинградской области. Немцы спалили это село, расстреляли многих стариков, женщин, детей. Люди, которых мы видим на снимке, спаслись от огня и пуль немецких бандитов только благодаря тому, что укрылись в лесной чаще. Здесь они живут без крова и пищи, затравленные немецкими извергами.

Снимок, показывающий лагерь беженцев в лесу, опубликовала в красноармейской газете «За родину». Он сделан корреспондентом газеты, находящимся в тылу у немцев. Газета в очерке «Лагерь голодных» пишет:

«Мы шли в этот день лесными просеками вместе с партизаном Александром Григорьевичем Н. Накрапывал мелкий, назойливый дождь. Сквозь кустарник виднелось огромное болото. На нем мы заметили одинокую фигуру. Человек, низко пригнувшись, что-то собирал.

Это был дряхлый старик. Своими длинными, сухими, как жердь, руками он рвал зеленый болотный мох. В стороне лежало сплетенное из коры лукошко.

— Что вы тут делаете? — спросил Александр Григорьевич.

— Это хлеб мой, — ответил старик, указывая на лукошко. — Я его должен принести своей старухе... Она уже два дня ничего не ела...

Мы идем по этому страшному лагерю голодных и видим горе и страдания русских людей, оказавшихся в оккупированных немцами районах.

Что ты сделал, проклятый чужеземец в зеленом мундире, с нашими матерями, женами, сестрами и детьми!..

В одном из шалашей на сене лежит больная женщина. Она бредит, что-то просит... Возле нее на коленях двое ребят. Они горько плачут и, захлебываясь слезами, просят:

— Мамка, не умирай! Мама!

Увидев нас, дети вскакивают на ноги.

— Дядя, дай хлебца... Мамка наша умирает. Есть хочет...».

Тут же напечатаны письма обитателей этого лагеря, адресованные их родным, находящимся в рядах Красной Армии. Матери, жены и дети советских воинов рассказывают своим сыновьям, мужьям и отцам о том, что привело их в этот лес, что сделали немцы с их селом, как расправились с их родными и близкими.

«Спасите нас от зверя-немца!» — так озаглавлена газетная страница, где напечатаны эти письма. Каждой своей строкой они молят о помощи, зовут наших воинов к лютой мести фашистским варварам.

Вот письмо Матрены Анисимовны Анисимовой. Оно адресовано ее сыновьям — красноармейцам Ивану Яковлевичу и Илье Яковлевичу.

«Мы не успели уехать, когда немцы ворвались в нашу деревню, — пишет мать своим сыновьям. — Они собрали нас на улице, у правления колхоза, и сказали, чтобы мы стояли не шевелясь, а сами стали бегать по домам, забирали в мешки кур, ловили поросят, лазили в печки, забирали хлеб... Зимой немцев у нас не было. Но в июне грабители снова заявились... Скоро мы услышали стрельбу и крики... Немцы расстреливали наших стариков. Среди них стоял и ваш отец. Я стала плакать, упрашивать немецкого офицера не убивать... Но он ударил меня сапогом в живот и выстрелил. Отец сразу повалился и залился кровью... Как слепая, побрела к дому. А дом уже горел, как костер.

Отомстите же, сыны мои, за старика-отца! Стреляйте проклятых немцев, смертным боем бейте палачей!».

Красноармейцу Павлу Васильеву пишет сын Тимоша. Он рассказывает отцу, как немцы спалили деревню, как били мамку, бабушку и его самого, как он живет теперь в лесу.

«Мы построили шалаш, но он протекает. Мамка лежит больная на сене. Подушки у нас сгорели. А я с Толей хожу на болото собирать мох. Из него бабушка печет нам хлеб. Живот у нас от него болит. Папа, помоги нам! Немцы злые, как волки...».

Красноармейцу Ивану Васильевичу Рожкову пишет его жена Анна:

«Не знаю, как мне жить дальше. Наступает осень, у нас нет ни хлеба, ни одежды. Мы все надеемся только на Красную Армию, которая освободит нас и отомстит за кровь нашу и слезы. Жизни при немце нам не видать».

Эти горькие строки, дошедшие до наших бойцов из лесного лагеря русских людей, ограбленных и обездоленных немцами, звучат страстным призывом к мести, беспощадной мести врагу. Красноармеец, прочитавший эти письма перед боем, крепче сожмет в руке винтовку и будет еще яростней бить поганую немчуру. Он знает: на него с надеждой смотрят миллионы советских людей, изнывающих под пятой оккупантов.

Газета «За родину», опубликовав эти письма, показала образец страстной и действенной агитации, разжигающей в сердцах наших воинов неугасимое пламя священной ненависти к обнаглевшим немецко-фашистским оккупантам.

АВГУСТОВСКАЯ НОЧЬ НА ДОНУ

(От специального военного корреспондента «Правды»)

Н. ИЛЬИНСКИЙ.

ПАРТИЙНАЯ ЖИЗНЬ

АГИТАТОРЫ В ДЕРЕВНЕ

И. АФАНАСЬЕВ.

Мокшан, Пензенской области.

За первенство в соревновании

В. ГЛИНСКИЙ,
Секретарь парткома Родниковского комбината «Большевик».

Пленум Прокопьевского горкома ВКП(б) о добыче угля

101. От советского информбюро. // Газета «Правда». – 16 августа 1942 г. – № 228 (8999). – С. 1

Пролетарии всех стран, соединяйтесь!

Всесоюзная Коммунистическая Партия (больш.).

ПРАВДА

Орган Центрального Комитета и МК ВКП(б).

№ 226 (8997) Пятница, 14 августа 1942 г. ЦЕНА 15 КОП.

«Чтобы победить, нужна величайшая борьба, нужна железная, военная дисциплина». (ЛЕНИН)

СМЕРТЬ ДЕТОУБИЙЦАМ!

ОТ СОВЕТСКОГО ИНФОРМБЮРО

УТРЕННЕЕ СООБЩЕНИЕ 13 АВГУСТА

ВЕЧЕРНЕЕ СООБЩЕНИЕ 13 АВГУСТА

Бои в районе Воронежа

ЗАСЕЕМ СВЕРХ ПЛАНА ГЕКТАРЫ ОЗИМЫХ КУЛЬТУР

Письмо колхозников сельхозартели «Заря», Серебряно-Прудского района, ко всем колхозникам и колхозницам Серебряно-Прудского района и Тульской области

АКТИВНЫЕ ДЕЙСТВИЯ НАШИХ ВОЙСК

Льготы студентам—инвалидам отечественной войны

СБОР ФРУКТОВ В КИРГИЗИИ

Рост добычи нефти в Казахстане

102. От советского информбюро. // Газета «Правда». – 17 августа 1942 г. – № 229 (9000). – С. 1

Пролетарии всех стран, соединяйтесь!

Всесоюзная Коммунистическая Партия (больш.).

ПРАВДА

Орган Центрального Комитета и МК ВКП(б).

№ 228 (8999) | Воскресенье, 16 августа 1942 г. | ЦЕНА 15 КОП.

«...Фронт и тыл представляют у нас единый и нераздельный боевой лагерь, готовый преодолеть любые трудности на пути к победе над врагом». (И. СТАЛИН).

СТРОЖАЙШИЙ РЕЖИМ ЭКОНОМИИ—ЗАКОН ВОЕННОГО ВРЕМЕНИ

ОТ СОВЕТСКОГО ИНФОРМБЮРО

УТРЕННЕЕ СООБЩЕНИЕ 15 АВГУСТА

ВЕЧЕРНЕЕ СООБЩЕНИЕ 15 АВГУСТА

В районе Клетской

Г. ГРИГОРЕНКО.

Новые удары летчиков Балтики

Н. ВОРОНОВ.

Активность наших мелких групп

Бои в районе Воронежа

У. ЖУКОВИН.

СОРЕВНОВАНИЕ МТС ТУРКМЕНИИ

ДОСРОЧНАЯ СДАЧА ХЛЕБА ГОСУДАРСТВУ

Действующая армия. Автоматчики выдвигаются на новый огневой рубеж. Фото С. Рюмина.

Пролетарии всех стран, соединяйтесь!
Всесоюзная Коммунистическая Партия (больш.).

ПРАВДА

Орган Центрального Комитета и МК ВКП(б).

№ 229 (9000) | Понедельник, 17 августа 1942 г. | ЦЕНА 15 КОП.

Воин Красной Армии! Судьба Родины решается твоим оружием, твоей стойкостью! Бей врага, не зная страха! Победа будет за нами!

СВОЕВРЕМЕННО ПОДГОТОВИТЬСЯ К НОВОМУ УЧЕБНОМУ ГОДУ

Обычно проходят мимо летние каникулы школьников. Суровые дни отечественной войны наложили отпечаток и на школьную жизнь. Советские учителя и учащиеся осознают грозную опасность, нависшую над советской землей. Все помыслы их направлены на то, чтобы помочь фронту, родине разгромить ненавистного врага. Для этого они не жалеют сил и энергии. Отдых отложен. Лето проходит в напряженном труде.

Около двух миллионов школьников, учителей трудятся на колхозных и совхозных полях, помогают убрать урожай. Школьники, которые получили специальную подготовку, работают трактористами, комбайнерами, ремонтируют сельскохозяйственные машины и орудия. Большая часть школьников занята на сборе колосьев, скирдовании хлебов и т. д.

Но этим не ограничиваются трудовые подвиги советских детей и подростков. Школьники занимаются также сбором металлолома, работают на оборонных предприятиях, на лесозаготовках, торфоразработках, выращивают скот в деревне, собирают грибы, ягоды и дикорастущие лекарственные растения, оказывают помощь многодетным семьям фронтовиков, эвакуированным детям. Все более и более ширится тимуровское движение среди пионеров.

Учителя и старшие школьники помогают колхозам не только своим физическим трудом, но и живым, большевистским словом. Они рассказывают колхозникам о ходе великой отечественной войны, о фашистских зверствах, участвуют в выпуске стенгазет и «Боевых листков», налаживают учет труда в колхозах.

Новое поколение, советские школьники в то же время дисциплинируют себя, приучаются к организованности, закаляются в преодолении трудностей.

Многочисленные факты говорят о большой продуктивности труда школьников на уборке урожая. Результаты могли быть еще большими, если бы не ряд недостатков в мобилизации школьников и организации их труда в колхозах и совхозах. Кое-где в деревне не созданы элементарные бытовые условия для школьников, местами нарушалось указание правительства о раздельном пользовании трудом мальчиков и девочек, учет труда школьников не всюду налажен хорошо. Недостатки эти должны быть немедленно устранены общими усилиями земельных органов и органов народного образования.

Близок день, когда школьники, вернувшись с полевых работ, займут свои места за партами. Начнется второй учебный год в условиях суровой, кровопролитной войны советского народа против немецко-фашистских захватчиков. Несмотря на создавшуюся тяжелую обстановку для нашей родины, страна не забывает свое молодое, подрастающее поколение. Закон о всеобщем обучении и впредь будет выполняться со всей настойчивостью. Все дети школьного возраста должны и будут учиться. Долг органов народного образования и всех местных партийных и советских организаций—сделать все, чтобы советские дети успешно учились, правильно воспитывались и росли патриотами своей социалистической родины.

Война создала немало трудностей. Они безусловно сказываются и на школьной жизни. Часть учительства ушла в армию выполнять свой воинский долг перед родиной. Школы надо укомплектовать новыми, молодыми учительскими кадрами. В нынешнем году в школу придет много молодых педагогов, недавно окончивших вузы, не имеющих еще опыта педагогической работы. Органы народного образования должны организовать для них серьезную методическую помощь, обеспечить с самого же начала учебного года тщательный контроль за деятельностью школ.

Требования к учителям в условиях войны возрастают. Педагоги должны подчинить всю учебную работу задачам патриотического воспитания учащихся, они должны быть страстными агитаторами в школе, в семье, быть неутомимыми борцами против фашизма — заклятого врага советского народа и всего прогрессивного человечества.

В глубоком тылу имеется немало школьных интернатов, детских домов, где содержатся дети, родители которых находятся либо на фронте, либо в прифронтовой полосе. Проявить особую заботу об этих детях, создать им благоприятные условия для учебы, помочь им обзавестись одеждой, обувью — задача местных партийных и советских организаций.

В предстоящем году должно быть резко улучшено военно-физкультурное обучение школьников, которому будет отведено в программе значительно больше времени, чем в прошлом году. Задача заключается в том, чтобы продуктивно использовать это время, добиться практически того, чтобы наши школьники овладели элементарными навыками в военном деле, приобрели необходимую закалку.

С большим подъемом прошло комплектование специальных школ: артиллерийских, авиационных и морских. Задача местных партийных и советских организаций — окружить эти школы особой заботой, помочь им, чтобы Красная Армия и Военно-Морской Флот получали из этих школ высококачественное пополнение.

Особо важное значение для успеха учебного года имеет организационно-хозяйственная подготовка. Речь идет прежде всего о заготовке и завозе топлива для школ, о ремонте школ и оборудования. Многие передовые колхозы по примеру прошлых лет уже отремонтировали свои школы и обеспечили их топливом. Однако в ряде мест школы плохо обеспечиваются топливом. В Читинской области, например, к концу июля заготовлено лишь около четверти и подвезено к школам около десятой части необходимого количества дров. Это ли не пример безобразного отношения к нуждам школ?

Хорошую инициативу проявила Кировская область. В этой области в июле было организовано два воскресника в помощь школе, благодаря чему удалось заготовить 38 тыс. кубометров дров для школ, завезти 4.200 кубометров дров, отремонтировать 480 зданий. Пример передовых школ показывает, что к заготовке дров и ремонту школ с большим успехом могут быть привлечены сами школьники.

Очень важно уже сейчас позаботиться о бытовом обслуживании школ зимой, организовать детское питание, горячие завтраки в школах. В связи с этим большое значение приобретает заботливый уход за пришкольными огородами, своевременная уборка урожая и охрана его.

Неудовлетворительно идет подготовка учебных пособий. Наркомпрос явно опоздал с выпуском учебников, их закупкой, с заготовкой писчей бумаги, ручек, перьев и т. д. Упущенное надо быстро наверстать. Необходимо мобилизовать местные ресурсы для снабжения школ учебными пособиями и письменными принадлежностями. Важно возобновить работу родительских комитетов и максимально поднять активность родителей в подготовке школ к учебному сезону, вызвать до их личного участия в ремонте школ и оборудования. Меньше требовать от государства, больше опираться на местную общественность — вот в чем задача органов народного образования.

Окружим наши школы всесторонней заботой! Воспитаем смену, достойную своих отцов и матерей, братьев и сестер, героически отстаивающих честь и свободу любимой отчизны!

Указ Президиума Верховного Совета СССР

О назначении т. Молотова В. М. первым Заместителем Председателя Совета Народных Комиссаров СССР

Назначить тов. Молотова Вячеслава Михайловича первым Заместителем Председателя Совета Народных Комиссаров СССР по всем вопросам работы Совнаркома СССР.

Председатель Президиума Верховного Совета СССР М. КАЛИНИН.
Секретарь Президиума Верховного Совета СССР А. ГОРКИН.

Москва, Кремль. 16 августа 1942 г.

Подарок комсомольцев Татарии

ГОРОД Н., 16 августа. (Корр. «Правды»). Сегодня на аэродроме ... самолетостроительного завода состоялось торжественное вручение боевых машин — самолетов, построенных на средства комсомольцев и молодежи Татарии.

— Вручая вам боевые машины,— говорит, обращаясь к летчикам, прибывшим с фронта, стахановец-комсомолец тов. Михайлов,— мы уверены, что передаем их в надежные руки. Бейте врага беспощадно, обрушивайте на головы подлых фашистских захватчиков смертоносный груз наших самолетов, всю огневую мощь наших машин. А мы в тылу будем и дальше трудиться по-фронтовому, будем давать все больше и больше самолетов.

Ответное слово берет отважный летчик, трижды орденоносец старший лейтенант тов. Совов. Он благодарит комсомольцев и молодежь Татарии за ценный подарок, за стахановский труд в тылу и заверяет, что летчики н-ской части отдадут все свои силы и умение, а если понадобится, и свою жизнь во благо родины, на борьбу с заклятым врагом.

Митинг окончен. Летчики занимают места. Одна за другой поднимаются в воздух прославленные машины, строятся звеньями и, сделав прощальный круг, берут курс на запад.

АВИАМОТОРЫ СВЕРХ ПЛАНА

ГОРОД Н., 16 августа. (Корр. «Правды»). Коллектив моторостроительного завода, где директором тов. Лукин, занявший во Всесоюзном социалистическом соревновании предприятий авиапромышленности одно из вторых мест, обязался в августе трудиться еще лучше, чем в июле. Моторостроители выполняют свои обязательства, перевыполняя производственную программу. Ко Дню авиации заводской коллектив выпускает сверх плана комплект моторов для звена бомбардировщиков. Эти моторы почти все изготовлены [illegible]

ОТ СОВЕТСКОГО ИНФОРМБЮРО

УТРЕННЕЕ СООБЩЕНИЕ 16 АВГУСТА

В течение ночи на 16 августа наши войска вели бои с противником в районах юго-восточнее Клетская, северо-восточнее Котельниково, а также в районах Минеральные Воды, Черкесск, Майкоп и Краснодар.

На других участках фронта никаких изменений не произошло.

* * *

Юго-восточнее Клетской наши войска отбивали многочисленные атаки противника. Большой урон гитлеровцам наносят советские артиллеристы. На одном участке в расположение наших войск прорвались 5 немецких танков. Расчет под командованием младшего лейтенанта тов. Гуськова выкатил орудие на открытую огневую позицию. Тов. Гуськов сам стал за наводчика и несколькими выстрелами поджег три немецких танка. Наводчик другого орудия тов. Вохолин заметил приближающуюся автоколонну с пехотой противника. Первыми выстрелами он поджег головную и заднюю машины. Продолжая обстреливать гитлеровцев, тов. Вохолин уничтожил 26 автомашин с пехотой противника.

* * *

В районе Краснодара немцы под прикрытием авиации и артиллерии пытались навести переправы через реку Кубань. Советские летчики разрушили переправы и нанесли удары по тылам и мотопехоте противника. Переправившиеся через реку 150 немецких автоматчиков окружены и уничтожены.

В районе Майкопа наши войска отбили атаку противника и уничтожили 11 немецких танков, 24 автомашины и свыше 400 гитлеровцев.

В районе Минеральные Воды численно превосходящие силы противника потеснили одну нашу часть. В ходе боев уничтожено 6 танков и более 250 немецких солдат и офицеров.

* * *

В районе Воронежа наши части вели активные боевые действия и продвинулись вперед. Уничтожено до 1.200 немецких солдат и офицеров. На западном берегу реки Дон после двухчасовой артиллерийской подготовки два батальона пытались ... перешли в контратаку, на пункт Г. Встреченные минометным и пулеметным огнем наших бойцов, немцы были рассеяны. Они отступили, потеряв убитыми и ранеными несколько сот солдат и офицеров.

* * *

На Брянском фронте пехотный полк и мотострелковый батальон противника атаковали наши позиции. Советские части перешли в контратаку и к исходу дня выбили гитлеровцев из одного населенного пункта. Взятые в плен немецкие солдаты сообщили, что в результате огромных потерь 541 и 542 немецкие пехотные полки сведены в один полк. В 543 полку осталось меньше половины личного состава.

В течение дня в воздушных боях и огнем зенитной артиллерии сбито 8 и подбито 3 немецких самолета. Кроме того, наши летчики уничтожили до 20 немецких танков, 85 автомашин и 8 орудий.

* * *

В районе Мурманска две группы немецких самолетов пытались прорваться к городу. Наши истребители на подступах к городу рассеяли самолеты противника. Сбито 4 немецких самолета.

* * *

Немецко-фашистские захватчики бросили против партизан Ленинградской области крупную карательную экспедицию в составе 2.000 солдат и офицеров, 10 танков, 2 бронемашин и группы самолетов. Перед карателями была поставлена задача — разгромить партизанские отряды под командованием т.т. В. и О. Советские патриоты проявили исключительную стойкость в борьбе с врагом. В ходе боев партизаны уничтожили 6 немецких танков и истребили до 500 гитлеровцев.

* * *

Немецкий ефрейтор Сепп Кнейль писал сестре Терезе в Мюнхен: «С 28 июля я болею дизентерией, но командир роты не пустил меня в лазарет. Он заявил, что остро нуждается в людях и не может отпускать ни одного человека. Мне приходится идти в окопы. Больных тут довольно много, но нам говорят, что надо забыть о болезнях. Это очень несправедливо, но ничего нельзя сделать».

* * *

Немецко-фашистские захватчики насильно отправляют на принудительные работы в Германию население оккупированных советских районов. Из деревень Струго-Красненского района, Ленинградской области, гитлеровцы угнали больше 300 женщин и девушек в возрасте от 15 до 45 лет. В селе Обод 11 девушек заявили, что они никуда не поедут со своей родины. Фашистские мерзавцы их зверски избили и повесили на улице села.

* * *

В гор. Хельсинки (Финляндия) толпа голодных женщин разгромила несколько продовольственных магазинов. В окрестностях Турку скрывающиеся в лесах дезертиры из финской армии отбили у немцев 4 грузовика с консервами и несколько подвод с мукой. Пять немецких солдат, оказавших сопротивление, были убиты.

ВЕЧЕРНЕЕ СООБЩЕНИЕ 16 АВГУСТА

В течение 16 августа наши войска вели бои в районах юго-восточнее Клетская, северо-восточнее Котельниково, а также в районах Минеральные Воды и Краснодар.

Наши войска оставили город Майкоп. Оборудование майкопских нефтепромыслов и все наличные запасы нефти своевременно вывезены, а сами нефтепромыслы приведены в полную негодность. Немецкие фашисты, рассчитывавшие со взятием Майкопа поживиться за счет советской нефти, просчитались, советской нефти они не получили и не получат.

На других участках фронта существенных изменений не произошло.

За истекшую неделю, с 9 по 15 августа включительно, в воздушных боях, на аэродромах и огнем зенитной артиллерии уничтожено 369 немецких самолетов. Наши потери за этот же период 241 самолет.

* * *

За 15 августа частями нашей авиации на различных участках фронта уничтожено или повреждено до 30 немецких танков и бронемашин, до 200 автомашин с войсками и грузами, 60 повозок, взорвано 4 склада боеприпасов, подавлен огонь 6 батарей полевой и зенитной артиллерии, разбит железнодорожный состав, потоплен транспорт водоизмещением в 3.000 тонн, рассеяно и частью уничтожено до двух батальонов пехоты и эскадрон конницы противника.

* * *

В районе юго-восточнее Клетской наши войска вели напряженные оборонительные бои с противником. На участке Н-ского стрелкового полка немцы предприняли несколько атак. Наши бойцы встретили врага артиллерийским и ружейно-пулеметным огнем. Ценой больших потерь гитлеровцам удалось вклиниться в передний край нашей обороны. На другом участке наша разведка обнаружила колонну немецких танков и следовавшую за ней пехоту. Артиллеристы открыли мощный огонь по колонне и уничтожили 14 немецких танков и несколько сот гитлеровцев.

* * *

В районе северо-восточнее Котельниково Н-ская стрелковая часть отбила несколько атак противника и, перейдя в контратаку, разгромила румынский полк. Захвачено свыше сотни пленных и трофеи. Отвагу и мужество проявили бойцы стрелкового взвода под командованием лейтенанта Соловьева. Они в течение нескольких часов сдерживали яростный натиск противника и уничтожили не менее 150 гитлеровцев. Когда на помощь взводу подошли бойцы другой части, смельчаки первыми бросились в контратаку и истребили гитлеровцев.

* * *

В районе Краснодара наши войска отбивали ожесточенные атаки танков и мотопехоты противника. На участке Н-ского соединения уничтожено 9 танков, 12 автомашин, 5 орудий, из них 2 самоходных, и свыше 300 немецких солдат и офицеров. Огнем артиллерии и минометов разрушена переправа через реку и рассеяно скопление танков и мотопехоты неприятеля.

* * *

В районе Минеральные Воды наши части под давлением численно превосходящих сил врага с боями отошли на новые позиции.

* * *

В районе Воронежа наши войска отражали атаки противника, стремившегося вернуть оборонительные рубежи, потерянные им в предыдущих боях. На западном берегу реки Дон крупные силы противника перешли в наступление и ворвались в населенный пункт. Идут упорные уличные бои.

Действиями нашей авиации за день уничтожено 4 немецких танка, 20 автомашин, подавлен огонь артиллерийской батареи, рассеяно и частью уничтожено до двух рот пехоты противника.

* * *

Отряд ленинградских партизан под командованием тов. З. совершил нападение на гарнизон противника, расположенный в деревне Н. Партизаны истребили 55 немецких солдат, двух офицеров и захватили штабные документы.

* * *

На сторону Красной Армии перешла группа поляков — солдат 489 полка 269 немецкой пехотной дивизии. Пленные сообщили, что в связи с огромными людскими потерями немецких войск на советско-германском фронте Гитлер еще весной провел мобилизацию поляков в германскую армию. Перебежчик Н. заявил: «В казармах и на фронте обер-лейтенант Шреде и другие офицеры нам говорили: «Теперь вы все немцы. Нет больше поляков». Эти тупые гитлеровцы думали, что можно одним приказом превратить всех поляков в покорных рабов.

Несмотря на усиленный надзор, из 1 батальона в течение нескольких дней сбежало к русским 6 человек. Командир батальона собрал всех солдат-поляков и сказал: «За последние дни 6 солдат-поляков перешли к русским. Что же будет через месяц? Вы, наверное, все удерете к русским? Поэтому вы до особого распоряжения отводитесь в тыл». Нас разоружили, дали нам лопаты и послали ремонтировать дороги. Но и из тыла нам удалось уйти от гитлеровцев».

* * *

Немецко-фашистские захватчики истребляют мирное население оккупированных районов Украины. В гор. Николаеве гестаповцы 27 июля обнаружили труп убитого немецкого офицера. Это послужило поводом к новой зверской расправе над мирным населением. За одну ночь гитлеровские бандиты арестовали больше 120 человек, вывезли их за город и всех расстреляли.

* * *

Партизанский отряд польских патриотов истребил в Люблинских лесах свыше 100 оккупантов и взорвал на железнодорожной станции эшелон с горючим.

Северный флот. Моряки Краснознаменной подводной лодки «Щ-402», награжденные орденами и медалями Союза ССР. Слева направо: С. Кукушкин, А. Новиков, С. Семаков, Е. Парфентьев, П. Беседин, А. Мельников, Д. Новак, Н. Хромов и Е. Ивашов. Фото Е. Халдея.

Бои в районе Воронежа

ДЕЙСТВУЮЩАЯ АРМИЯ, 16 августа. (Спец. воен. корр. «Правды»). В районе Воронежа противник предпринял яростную атаку. Он бросил в бой большое количество пехоты и танков. Наступление велось при поддержке сильного артиллерийского и минометного огня. Немцам удалось потеснить наши части и захватить рощу, но не надолго. Перегруппировавшись, советские бойцы ринулись вперед и нанесли гитлеровцам сильный контрудар. К исходу дня роща снова была занята нами. Фашисты оставили на поле боя много трупов. Озлобленные неудачей, немцы повторили атаку, которая также окончилась печально. Попав под ураганный артиллерийский, пулеметный и ружейный огонь, они поспешно отступили назад.

Огромную роль в отражении вражеской атаки сыграли танки. Взаимодействуя с пехотой, танкисты метко поражали огневые точки и живую силу противника. Встретив на своем пути две самоходных немецких пушки, танкисты открыли по ним огонь. После нескольких залпов обе пушки были разбиты. Преследуя отступающих фашистов, советские танкисты овладели важной высотой южнее рощи.

На правом берегу Дона крупные силы противника перешли в наступление и ворвались в населенный пункт. Идут уличные бои.

В другом месте пьяные гитлеровцы, шагая во весь рост, устремились на наши передовые позиции. Советские воины встретили их сильным ружейным и артиллерийским огнем. Как подкошенные, падали фашисты. Те, кто остался в живых, обратились в бегство.

Исключительно смело действовал орудийный расчет младшего лейтенанта Бабюрикова. В разгар боя артиллеристы выкатили свое орудие вперед и прямой наводкой расстреливали наступавших фашистов. Они рассеяли и частично уничтожили роту вражеских автоматчиков. Другой орудийный расчет под командованием младшего лейтенанта Болмен в одном бою уничтожил артиллерийскую, минометную батареи противника и два станковых пулемета с расчетами. Находчивость в бою проявил воентехник т. Суслов. Под огнем врага он пробрался к подбитому немецкому танку, повернул его пушку в сторону противника и стал расстреливать из нее гитлеровцев.

Бои в районе Воронежа продолжаются.

У. ЖУКОВИН.

БОИ ЮГО-ВОСТОЧНЕЕ КЛЕТСКОЙ

ДЕЙСТВУЮЩАЯ АРМИЯ, 16 августа. (Спец. воен. корр. «Правды»). Наши войска в районе Клетской ведут напряженные оборонительные бои. Враг пытается с помощью танков и авиации прорвать наши оборонительные рубежи. Эти попытки обходятся ему очень дорого. Советские войска мужественно отражают атаки противника, перемалывая технику и живую силу врага.

Гитлеровцы предприняли на одном из участков очередное наступление. Впереди двигались танки, за ними следовала пехота. Противник трижды атаковал наши позиции. Наше командование своевременно разгадало замысел врага. Когда немцы докатились до наших укреплений, артиллеристы, тесно взаимодействуя с пехотинцами, ударили всей силой огня по фашистским танкам. Колонна вражеских танков начала редеть и повернула обратно.

Большую стойкость и умение показали в бою бойцы подразделения, где командиром тов. Елизаров. Когда фашистские танки вынырнули вперед, пулеметчики Михалев и Степкин открыли фланговый огонь по вражеской пехоте. Одновременно включились в бой бронебойщики и артиллеристы. Несколькими залпами по фашистским танкам они подбили пять вражеских машин, остальные повернули обратно. Вражеская пехота, лишившись танкового прикрытия, растерялась. Наши бойцы усилили огонь. Немцы побежали обратно, оставив на поле боя свыше сотни трупов.

Слаженные советские артиллеристы другого подразделения, ведя бой за населенный пункт, истребили до роты вражеской пехоты, два танка и 13 автомашин с имуществом.

Несмотря на потери, немцы продолжают настойчиво рваться вперед. Задача наших воинов — удесятерить силу своих контрударов, не пропустить врага в глубь своей обороны.

Г. ГРИГОРЕНКО.

НАЛЕТ НА КОРАБЛИ И БАЗЫ ПРОТИВНИКА

КРАСНОЗНАМЕННЫЙ БАЛТИЙСКИЙ ФЛОТ, 16 августа. (Спец. воен. корр. «Правды»). Летчики Краснознаменного Балтийского флота продолжают наносить удары по базам и кораблям противника. Группа самолетов, ведомых капитаном т. Степаном, обнаружила три транспорта противника. Несмотря на грозовую облачность и плохую видимость, летчики атаковали врага. На транспорте, груженом боеприпасами, водоизмещением в 3 тысячи тонн, произошел сильный взрыв. Транспорт затонул.

Бомбардировщики-гвардейцы нанесли новый удар по вражескому порту. Прорвавшись сквозь сильный заградительный огонь, они сбросили бомбы точно на цель. Возникло до 20 пожаров. Пламя пожаров было видно на далеком расстоянии.

Другая группа самолетов нанесла бомбардировочный удар по вражескому пункту Н. Атака производилась с небольшой высоты. Пушечно-пулеметным огнем обстреляна группа солдат, находившихся на берегу. Были также атакованы сторожевой катер и парусная шхуна. Бомбы попали в цель.

104. От советского информбюро. // Газета «Правда». – 20 августа 1942 г. – № 232 (9003). – С. 1

Пролетарии всех стран, соединяйтесь!

Всесоюзная Коммунистическая Партия (больш.).

ПРАВДА

Орган Центрального Комитета и МК ВКП(б).

№ 232 (9003) | Четверг, 20 августа 1942 г. | ЦЕНА 15 КОП.

Боец Красной Армии, помни: враг проник в глубь нашей страны. Он несет гибель тебе, твоей семье, твоему народу.

Ни шагу назад! Прегради дорогу врагу! Бей немецких захватчиков без пощады!

Победа будет за нами!

ТРИ МЕСЯЦА БОЕВ

На советско-германском фронте идут непрерывные бои. Враг ожесточенно рвется вперед. Неся огромные потери, не считаясь с ними, он стремится любой ценой продвинуться вперед на Юге.

Это то наступление, которое зимой Гитлер обещал Германии, то наступление, о котором всю зиму и весну трещала немецко-фашистская печать, как о «решающем» наступлении. Гитлеровцы трубили на весь мир, что готовится наступление, которое превзойдет по своему масштабу наступление прошлого года, что оно в кратчайший срок уничтожит Красную Армию и сломит сопротивление советского народа.

В прошлом году гитлеровская Германия обрушила на нас громадные силы. Она рвалась к важнейшим жизненным центрам нашей страны. Но Красная Армия в упорных боях своей беспримерной стойкостью сорвала гитлеровские планы. Она измотала, истощила германскую армию, остановила ее, заставила перейти к обороне, сама перешла в наступление.

Товарищ Сталин предупреждал тогда: «Было бы однако непростительной близорукостью успокаиваться на достигнутых успехах и думать, что с немецкими войсками уже покончено. Это было бы пустым бахвальством и зазнайством, недостойным советских людей. Не следует забывать, что впереди имеется еще много трудностей. Враг терпит поражение, но он еще не разбит и — тем более — не добит. Враг еще силен. Он будет напрягать последние силы, чтобы добиться успеха».

В течение зимы и весны враг собирал эти силы. Потери, нанесенные германской армии, были настолько велики, что своими собственными силами гитлеровская Германия не могла бы предпринять новое большое наступление. Германское командование, как об этом сообщало Совинформбюро, бросило все свои резервы. Оно очистило под метелку многие гарнизоны во Франции, Бельгии, Голландии. И все же германская армия не решилась выступить против Красной Армии один на один.

В вассальных странах Гитлер мобилизовал до 70 дивизий и бригад, не считая финских войск на севере. Он собрал под видом «добровольцев» различный сброд уголовных элементов и любителей наживы. Он насильственно мобилизовал поляков и чехов.

Гитлер сосредоточил на советско-германском фронте все, что мог. Наступление Роммеля в Египте приостановилось, так как все резервы брошены на Восток. Все резервы немецкой авиации также брошены на Восток.

Огромные гитлеровские орды брошены на Юг нашей страны. Создав значительный перевес в людях и в технике, немцы серьезно потеснили наши войска. Они захватили обширные пространства советской земли и важные в промышленном отношении города.

Немцы продолжают наступать на Юге. Но итоги трех месяцев боев показывают, что наступление это может быть остановлено и должно быть остановлено.

Временные успехи немцев, как бы ни раздувала их немецко-фашистская пропаганда, не могут скрыть тот факт, что германская армия в нынешнем году уже не та, что в прошлом году. За год войны против СССР она стала значительно слабее.

В прошлом году гитлеровские армии, почти сплошь немощные по своему составу, вели наступление по всему громадному фронту, от Баренцова до Черного моря. Всюду Красная Армия вынуждена была отступать с боями. Ныне гитлеровцы наступают только на Воронежском и Южном направлениях, но и здесь их наступление либо остановилось, как под Воронежем, либо замедлилось, как в излучине Дона. И только на Юге немцам ценой огромных потерь удается продвигаться вперед.

На всем фронте от Баренцова моря до Воронежа немцы не в состоянии вести наступательные операции. На ряде фронтов Красная Армия ведет активные боевые действия. Всюду она истребляет живую силу и технику немцев.

За три месяца, с 15 мая по 15 августа, немцы потеряли 1.250.000 солдат и офицеров, из них убитыми не менее 480 тысяч. Они потеряли 3.390 танков, до 4.000 орудий всех калибров и не менее 4.000 самолетов.

Лето на исходе, а немцы далеки от достижения своих основных задач. Гитлер снова обманул немцев. Крики об уничтожении Красной Армии — это пустая и глупая похвальба. Гитлер тщательно скрывает потери нынешнего года от Германии и от своих вассалов. Но Германия и вассалы чувствуют эти потери. Полностью обескровленная Финляндия изнемогает под тяжестью кровавой дани Гитлеру. Судьба финнов угрожает и румынам.

Красная Армия в прошлом году истощила гитлеровскую армию, которая была сильнее, обладала большими резервами. Истощение было причиной разгрома немцев под Москвой.

Красная Армия может и теперь истощить гитлеровскую орду в упорных боях, нанести ей сокрушительные удары. Этого ожидает от Красной Армии вся наша страна. У нас есть все возможности отвести от нашего народа страшную угрозу истребления и порабощения. Нужна стойкость. Надо ежедневно и ежечасно бить врага. Он уже дорого заплатил за свое продвижение вперед. Пусть платит еще большей кровью! Пусть захлебнется в своей крови фашистская погань!

Враг захватил у нас большие пространства советской земли. Советский Союз понес значительные материальные потери, трудности борьбы увеличились. Но враг не добился решающего успеха. Пусть же почувствуют гитлеровцы всю силу нашего сопротивления, пусть необозримым кладбищем станут для них пространства, которые они захватили в разбойничьей своей жадности!

Немцы спешат. Против них все больше сплачиваются народы всего мира. Свободолюбивые народы об'единяют боевые действия против гитлеровской тирании. Переговоры между товарищем Сталиным и Черчиллем — это новое политическое поражение гитлеровской Германии.

Кровопролитные бои продолжаются. Враг не отказался от своих замыслов. Он еще силен. Но он не так силен, как думают паникеры и трусы. Враг наказан там, где нет должного сопротивления. Враг сдает там, где не дают ему спуска.

В прошлом году военные успехи немцев стали источником их поражения и разгрома. Этого мы добьемся и в нынешнем году. Стойким сопротивлением истощим силы врага, подготовим почву для его грядущего поражения!

Указ Президиума Верховного Совета СССР

Об утверждении нагрудных знаков «Отличный минер» и «Отличный сапер»

В целях поощрения особо выдающихся минеров и саперов из числа рядового и младшего начальствующего состава Красной Армии Президиум Верховного Совета Союза Советских Социалистических Республик **постановляет:**

1. Утвердить для рядового и младшего начальствующего состава Красной Армии образцы нагрудных знаков «Отличный минер» и «Отличный сапер».
2. Утвердить Положение о нагрудных знаках «Отличный минер» и «Отличный сапер».
3. Установить ношение знаков на правой стороне груди.
4. Предоставить право награждения нагрудными знаками командирам бригад, дивизий, заместителям командующих армиями по инженерным войскам и выше.

Председатель Президиума Верховного Совета СССР **М. КАЛИНИН.**
Секретарь Президиума Верховного Совета СССР **А. ГОРКИН.**

Москва, Кремль, 19 августа 1942 г.

ПОЛОЖЕНИЕ

о нагрудных знаках «Отличный минер» и «Отличный сапер»

1. Нагрудные знаки «Отличный минер» и «Отличный сапер» являются наградой для особо выдающихся минеров и саперов Красной Армии.

2. Знаками «Отличный минер» и «Отличный сапер» награждаются особо выдающиеся минеры и саперы рядового и младшего начальствующего состава инженерных войск Красной Армии, систематически показывающие высокие образцы —

отличной работы по устройству минных заграждений, умелого и инициативного применения их в бою;

личной разведки минных заграждений противника;

отличной работы по устранению минных препятствий противника;

отличного выполнения инженерных работ в боевой обстановке и норм работы по устройству полевых укреплений, мостов и переправ;

отличной работы по устранению заграждений противника, умелого и инициативного применения заграждений и подрывного дела в бою;

инициативного устройства ложных об'ектов, вызвавших огонь противника;

маскировки личной, маскировки произведенных работ и технических средств;

сохранения личного оружия и инженерного имущества во всех условиях боевой обстановки;

бережного содержания в боевой обстановке личного оружия и инженерно-технического имущества;

отличного сбережения конского состава (конные саперы).

3. Список лиц, награжденных нагрудными знаками «Отличный минер» и «Отличный сапер», об'является приказом по соединению с внесением награды в красноармейскую книжку каждого бойца и младшего командира.

ОПИСАНИЕ

нагрудных знаков «Отличный минер» и «Отличный сапер»

Нагрудный знак изображает собой фигурный щит, наложенный на позолоченный дубовый венок, ветви которого, перевитые лентой, выступают по бокам щита.

Поверхность щита покрыта рубиново-красной эмалью, а края изображены оксидированной полоской с симметрично расположенными на ней точками. В верхней части щита полоска переходит в витое украшение.

В верхней части знака на щит наложена, покрытая рубиново-красной эмалью, круглая пластинка, в середине которой — позолоченное изображение серпа и молота. По краю пластинка имеет белый эмалевый поясок с надписью, сделанной золотыми буквами: «Отличный минер» или «Отличный сапер».

Белый эмалевый поясок по краям имеет позолоченные ободки, а в нижней части пятиконечную звездочку.

В нижней части щита, соответственно надписи, помещается изображение мины на фоне взрыва — для отличного минера или скрещенных кирки-мотыги и лопаты с миной в центре скрещения — для отличного сапера.

Знак металлический; размер знака по вертикали 46 мм., по ширине 37 мм.

На оборотной стороне знак имеет нарезной штифт с гайкой для прикрепления знака к одежде.

ЗАСЕЕМ СВЕРХ ПЛАНА ГЕКТАРЫ ОЗИМЫХ КУЛЬТУР

НОВОСИБИРСК. 19 августа. (Корр. «Правды»). Все колхозы Новосибирского района производят сев озимых. К 15 августа было засеяно около 2 тысяч гектаров. Озимый клин в этом году в районе расширяется почти вдвое.

По примеру колхоза «Заря», Серебряно-Прудского района, Тульской области, большинство колхозов Новосибирского района решило произвести посевы озимых сверх плана. Колхоз «Красный партизан» засевает сверх плана 40 гектаров.

В Народном Комиссариате Обороны

О ПРИСВОЕНИИ ВОЕННЫХ ЗВАНИЙ ПОЛИТИЧЕСКОМУ СОСТАВУ КРАСНОЙ АРМИИ

Народный Комиссар Обороны присвоил военные звания:

Звание КОРПУСНЫЙ КОМИССАР

Кузнецову Алексею Александровичу.

Звание ДИВИЗИОННЫЙ КОМИССАР

Абрамову Николаю Васильевичу.
Бабийчуку Роману Павловичу.
Дребеднову Михаилу Федоровичу.
Ильичеву Ивану Павловичу.
Макарову Василию Емельяновичу.
Пискленову Василию Тимофеевичу.
Пупышеву Николаю Васильевичу.
Романову Георгию Павловичу.
Сычеву Василию Андреевичу.
Шинину Иосифу Васильевичу.

Действующая армия. Летчики-гвардейцы — участники налета на Данциг в ночь на 19 августа. На снимке (слева направо) — в первом ряду: капитан И. И. Колесниченко, капитан Р. А. Тюленев, майор В. В. Шаронов, майор С. И. Куликов. Во втором ряду: капитан Г. М. Рагозин, капитан М. Т. Писарюк, капитан П. Н. Тихонов, майор М. А. Брусницын, майор М. А. Бойко, капитан А. П. Зван, капитан Г. И. Несмашный, старший лейтенант А. Д. Гарнин, майор П. А. Таченков, Герой Советского Союза капитан А. И. Молодчий, майор А. М. Краснухин, капитан А. К. Рода, капитан Е. Н. Борисенко и майор В. Н. Фудель.

Фото А. Устинова.

ОТ СОВЕТСКОГО ИНФОРМБЮРО

УТРЕННЕЕ СООБЩЕНИЕ 19 АВГУСТА

В течение ночи на 19 августа наши войска вели бои с противником в районах юго-восточнее **Клетская,** северо-восточнее **Котельниково,** а также в районах **Пятигорск** и **Краснодар.**

На других участках фронта никаких изменений не произошло.

* * *

В районе юго-восточнее Клетской наши войска продолжали вести упорные бои. Н-ская часть в течение дня отбила три атаки численно превосходящих сил противника. На поле боя немцы оставили 4 подбитых танка и более 300 трупов солдат и офицеров. Нашими бойцами захвачены несколько пулеметов, автоматы, винтовки и боеприпасы. На другом участке у населенного пункта наше подразделение уничтожило свыше 100 немецких автоматчиков.

Командир подразделения летчиков-истребителей старший лейтенант Козлов в воздушном бою сбил три немецких бомбардировщика. Тов. Козлов всего сбил уже 13 немецких самолетов и вместе с другими летчиками — 5 самолетов.

* * *

В районе северо-восточнее Котельниково наши разведывательные группы совершили ночной налет на ближние тылы противника. Уничтожено 7 автомашин с военными грузами, прожекторная установка, 2 зенитных орудия и около 70 гитлеровцев. Н-ское подразделение, обороняющее населенный пункт, отбило атаку противника и уничтожило 150 немецких солдат и офицеров.

* * *

В районе Краснодара наши войска отбили несколько ожесточенных атак гитлеровцев. Разгромлен мотопехотный полк противника. Уничтожено много автомашин и 7 немецких танков. На другом участке советская часть вела тяжелые бои с пехотой и танками противника.

В районе Пятигорска наши войска вели бои с наступающим противником. Немцам удалось несколько потеснить наши войска. Внезапным налетом казаки нанесли гитлеровцам значительный урон, порубив до 300 немецких солдат и офицеров. Противник спешно подтягивает в этот район новые резервы.

* * *

На Брянском фронте происходила артиллерийская перестрелка. Артиллерийская батарея, которой командует старший лейтенант тов. Мокеев, отбила 8 атак противника, уничтожила немецкий танк, 3 миномета и одну артиллерийскую батарею и разрушила переправу через реку. Огнем артиллеристов истреблено не менее 500 немцев.

* * *

Перешедший на сторону Красной Армии ефрейтор 96 немецкого артиллерийского полка Август П. заявил: «Мне хочется рассказать о нескольких фактах, свидетелем которых я был. Немецкие солдаты не просят и не берут, а отнимают у населения силой продукты и вещи. В селе Балаклея солдаты только одной батареи во главе с обер-фельдфебелем Грюнбихлером отобрали у крестьян 59 голов рогатого скота. В одном колхозе солдаты ограбили всех жителей и избили многих крестьян до полусмерти за то, что они негостеприимно их встретили. 10 июня 1942 года в районе Гракова в плен мы взяли двух тяжело раненых красноармейцев. Лейтенант Клейст приказал немедленно расстрелять их. На наших глазах обер-ефрейтор Фюрст прикончил их из пистолета. 28 июля я видел, как группа немецких солдат расстреляла 8 раненых и 6 здоровых русских военнопленных».

* * *

Ефрейтор 7 роты 63 полка 17 немецкой танковой дивизии Алоиз Майер писал унтер-офицеру Якобу Шнейдеру: «Тони нет уже среди нас. Его настигла партизанская пуля... Мы больше двух месяцев воюем с партизанами, но до сих пор не имели никакого успеха... Смерть подстерегает нас на каждом шагу. Мы пережили очень тяжелые дни и расстались со многими товарищами. Моя рота много раз пополнялась и за год потеряла свыше 300 человек».

* * *

Немецко-фашистские захватчики угнали из села Николаевка, Курской области, на принудительные работы в Германию больше 100 мужчин и женщин. Жену красноармейца Любимцеву Пелагею Ивановну бандиты расстреляли только за то, что она отказалась поехать из родного села и бросить на произвол свою малолетнюю дочь.

* * *

Получены новые сведения о деятельности партизанского отряда известного норвежского патриота Ларсена. Группа партизан этого отряда ночью ворвалась в штаб немецкой части. Патриоты перебили 10 офицеров, захватили их оружие, документы и скрылись. Несколько дней спустя отряд Ларсена пустил под откос железнодорожный поезд с немецкими и финскими солдатами. Когда поезд сошел с рельс, партизаны из пулемета обстреляли выбегавших из вагонов гитлеровцев. Во время этой операции уничтожено свыше 150 вражеских солдат и офицеров.

ВЕЧЕРНЕЕ СООБЩЕНИЕ 19 АВГУСТА

В течение 19 августа наши войска вели бои в районах юго-восточнее **Клетская,** северо-восточнее **Котельниково,** а также в районе **Пятигорск.** После упорных боев, в ходе которых противнику нанесены большие потери в людях и технике, наши войска оставили г. **Краснодар.**

На других участках фронта существенных изменений не произошло.

* * *

За 18 августа частями нашей авиации на различных участках фронта уничтожено или повреждено 25 немецких танков и бронемашин, свыше 150 автомашин с войсками и грузами, до 60 повозок, 8 автоцистерн с горючим, взорвано 6 складов боеприпасов и склад горючего, подавлен огонь 12 батарей полевой и зенитной артиллерии, разбито два железнодорожных эшелона, рассеяно и частью уничтожено до двух батальонов пехоты противника.

* * *

В районе юго-восточнее Клетской наши войска отбивали многочисленные атаки танков и пехоты противника. На участке Н-ского соединения немцы сосредоточили свыше сотни танков, действия которых непрерывно поддерживала авиация. В тяжелых боях с врагом наши бойцы уничтожили 9 немецких танков, 11 орудий, 25 автомашин с войсками и истребили до 400 гитлеровцев. Кроме того, бойцы подразделения противотанковых ружей сожгли и вывели из строя 22 немецких танка.

* * *

В районе северо-восточнее Котельниково наши войска вели упорные бои против наступающих немецко-фашистских войск. Бойцы Н-ской части, отбивая атаку гитлеровцев, уничтожили 4 танка и свыше 200 солдат и офицеров противника. Около одной железнодорожной станции противнику силою до батальона удалось просочиться в тыл советским частям. Наши танкисты и автоматчики окружили и полностью истребили проникших в тыл гитлеровцев. Н-ское артиллерийское подразделение в течение дня уничтожило 2 немецких танка, 6 орудий и до 150 гитлеровцев.

* * *

В районе южнее Краснодара наши войска вели оборонительные бои. На участке Н-ского подразделения уничтожено 7 немецких танков и до 250 гитлеровцев. Успешно действовала одна кавалерийская часть. Советские конники предприняли несколько контратак и истребили до 300 немецких солдат и офицеров.

В районе Пятигорска огнем нашей артиллерии уничтожено 2 немецких танка, 3 бронемашины и свыше 100 солдат и офицеров противника.

* * *

На Ленинградском фронте происходили бои местного значения. Активными действиями наших подразделений истреблено больше 200 немецких солдат и офицеров, уничтожено 3 орудия и 4 станковых пулемета. Взяты пленные. Огнем артиллерии разрушено 8 немецких ДЗОТ'ов, 9 блиндажей и землянок и несколько огневых точек. Сержанты Демьяненко и Поляков и красноармейцы тт. Матвеев, Рыбаков и Ладыгин форсировали реку и ворвались в немецкую траншею. Уничтожив несколько солдат и офицеров, бойцы захватили пленных и благополучно вернулись в свое подразделение.

* * *

На одном из участков Волховского фронта противник пытался переправиться через реку. Огнем нашей артиллерии немцы были отброшены с большими для них потерями. Зенитной артиллерией сбит немецкий самолет «Хеншель-126». Экипаж самолета взят в плен.

* * *

Партизаны из отряда тов. Л., действующего в одном из районов Калининской области, убили двух немецких солдат, охранявших железнодорожный участок. Гитлеровцы устроили похороны убитых. Партизаны обстреляли похоронную процессию и истребили еще 18 немецко-фашистских оккупантов.

* * *

Немецкий ефрейтор Мартин Пекле писал недавно солдату Вальтеру Веберу: «Придем ли мы когда-нибудь к нашей цели? Мне кажется, что мы все больше от нее отдаляемся. Это приводит меня в отчаяние. Иногда просто трудно поверить, до чего упорны и настойчивы эти русские. Они организовали настоящую войну позади фронта, в нашем тылу. Благодаря огромным лесам и помощи населения партизаны имеют большие преимущества».

* * *

Немецко-венгерский отряд учинил кровавую расправу над мирными жителями деревни Подгородняя Слободка, Орловской области. Немецкие и венгерские палачи закололи штыками и расстреляли 25 женщин, детей и стариков. Среди расстрелянных 87-летняя Дудачева Екатерина, 70-летняя Репина Марфа Ефтеевна, 67-летний Репин Федот Клепович и другие. Фашистские изверги убили колхозницу Хромееву Пелагею Федоровну — 36 лет, ее дочь Наташу — 9 лет, сыновей — Валю 11 лет, Колю 7 лет и Ваню 2 лет.

* * *

В окрестностях города Пардубице (Чехословакия) чешские патриоты истребили 18 эсэсовцев, которые производили в деревнях обыски.

105. От советского информбюро. // Газета «Правда». – 21 августа 1942 г. – № 233 (9004). – С. 1

Пролетарии всех стран, соединяйтесь!

Всесоюзная Коммунистическая Партия (больш.).

ПРАВДА

Орган Центрального Комитета и МК ВКП(б).

№ 233 (9004) | Пятница, 21 августа 1942 г. | ЦЕНА 15 КОП.

Боец Красной Армии! Будь стойким до конца! Бейся за каждый клочок родной земли! Не дай на поругание гитлеровцам своей матери-Родины.

Победа будет за нами!

УСПЕШНО ПРОВЕСТИ ОЗИМЫЙ СЕВ!

Озимые культуры всегда занимали большое место в хлебном балансе нашей страны. Озимые хлеба наиболее урожайные, наиболее устойчивые. Партия и правительство неустанно заботятся о том, чтобы колхозы и совхозы, особенно районов Востока и Юго-Востока, всемерно расширяли озимые посевы.

За последние годы озимый клин значительно увеличился, особенно в районах Заволжья, Сибири, Северного Казахстана. Достаточно сказать, что только в прошлом году, несмотря на трудности военного времени, площади под озимыми культурами в районах Сибири и северо-восточных областей Казахстана возросли на 1.350 тысяч гектаров. Дальнейшее расширение посевных площадей в этом году имеет особо важное значение.

Передовые колхозники и колхозницы отлично понимают, что чем больше и лучше посеют они озимых, тем больше получит страна, Красная Армия, колхозы и колхозники продовольствия, тем легче будет провести весенний сев в 1943 году. Чувства, желания передовых людей колхозной деревни хорошо выразили в своем письме члены сельскохозяйственной артели «Заря», Серебряно-Прудского района, Тульской области, опубликованном 14 августа в «Правде»:

«Немецко-фашистские бандиты захватили часть нашей советской земли, вытоптали много посевов. Мы обязаны возместить этот урон за счет расширения посевов в своих хозяйствах, еще большего повышения урожайности всех культур.

Собравшись на свое колхозное собрание, мы, члены колхоза «Заря», Серебряно-Прудского района, решили за счет неиспользованной земли и земли из-под раннего картофеля и кок-сагыза расширить площадь озимого сева.

Обещаем в этом году засеять сверх плана 50 гектаров озимых. Вместо 150 гектаров, предусмотренных по плану, засеем 200 гектаров. Вся эта площадь нами уже подготовлена к севу».

Члены артели «Заря» обратились к колхозникам и колхозницам своего района и Тульской области с призывом последовать их примеру:

«Засевайте сверх плана гектары озимых культур. Дадим нашей стране и фронту в 1943 году дополнительные сотни тонн хлеба! Засеяв в этом году в фонд обороны сверх плана гектары озимых, мы внесем необходимый вклад в общее дело нашего народа, поможем окончательно разгромить врага!»

Этот благородный почин артели «Заря» находит горячий отклик в колхозной деревне. В Серебряно-Прудском районе, Тульской области, колхозы решили засеять сверх плана 2.000 гектаров озимых, в Тепло-Огаревском—4.000, Крапивенском—2,5 тысячи гектаров. Решение о сверхплановых посевах озимых принимают многие колхозы Свердловской, Ивановской, Новосибирской областей, Приморского края и других районов СССР.

Задача местных партийных и советских организаций — возглавить растущий патриотический подъем в колхозной деревне и добиться расширения озимых посевов в колхозах и совхозах на 10—15 процентов против установленного государственного плана.

В стране развертывается массовый озимый сев. Однако не везде к нему хорошо подготовились, не везде успешно ведут сев. Во многих колхозах и совхозах Алтайского края, Чкаловской, Челябинской, Омской и ряда других областей и краев, некоторых республик план подъема паров не выполнен. Здесь упускают лучшее время для предпосевных и посевных работ. Все это может привести к затягиванию сроков сева. Партийные и советские организации отстающих областей, краев и республик обязаны решительно повысить темпы полевых работ и обеспечить своевременный посев озимых хлебов.

Нельзя терять ни одного дня! Запоздаешь с севом — озимые не успеют развиться и окрепнуть до наступления холодов и будут подвержены вымерзанию. Поздний сев — это прямой путь к снижению урожая. Запоздание с севом озимых недопустимо в любое время и тем более в дни войны, когда дорог каждый гектар полноценного посева. Тот, кто это допустит, совершит преступление перед родиной и фронтом. Сейчас задача состоит в том, чтобы, не ослабляя темпов косовицы, обмолота хлебов, выполнения обязательств перед государством, мобилизовать все силы на расширение и успешное проведение озимого сева.

Расширение озимого клина необходимо провести в первую очередь за счет посевов ржи, как культуры, менее подверженной вымерзанию и дающей более устойчивый урожай. Под посевы ржи надо отводить наиболее чистые поля, освобождаемые из-под озимых, льна, раннего картофеля, силосных и других рано убираемых культур. Озимая пшеница — культура более требовательная. Сеять ее необходимо только по ранним, хорошо подготовленным чистым парам.

Хорошие семена—одна из основных предпосылок высокого урожая. Партийные и советские организации обязаны обратить особое внимание на своевременную уборку и обмолот урожая с семенных участков. Каждый колхоз, каждый совхоз должны обеспечить себя собственными семенами. Если семян с семенных участков окажется недостаточно, колхозы и совхозы могут для перевыполнения плана озимого сева использовать семена с общих посевов, разумеется, в пределах фактической потребности.

Чтобы быстро, своевременно провести озимый сев, партийные и советские организации должны установить районам, а в районах — колхозам, совхозам и МТС ежедневные задания, выделить необходимое количество лошадей и тракторов, не допуская при этом, чтобы их отвлекали на другие работы до окончания сева. Надо широко применить в колхозах, совхозах и МТС агрегатный способ сева — совместную работу в сцепе культиваторов, бороны и сеялки, а на непропаханных полях—плуга, катка или бороны и сеялки. Колхозам, МТС и совхозам разрешено применять в этом году на пахоте под озимые хлеба на мало засоренных землях наряду с тракторными и конными плугами многолемешники и лущильники. Это также даст возможность провести сев в более короткие сроки.

Для колхозников, работающих на озимом севе, установлены материальные поощрения. Они будут получать по трудодням дважды зерном в том же размере, что и колхозники, занятые на уборке урожая. Это также должно способствовать более быстрому проведению сева.

Успех озимого сева, совпадающего по времени с уборкой урожая и другими полевыми работами, будет зависеть прежде всего от организованности колхозов, совхозов и МТС, от умелого использования ими всех своих возможностей. Партийные и советские организации, политотделы МТС и совхозов должны приложить все силы, чтобы план сева был не только выполнен, но и перевыполнен всеми районами, каждым колхозом и совхозом, чтобы каждый из них отнесся к этому заданию правительства и партии, как к боевому заданию родины и фронта.

Засеем сверх плана гектары озимых культур

По примеру тульских колхозников

ВЛАДИВОСТОК, 20 августа. (Корр. «Правды»). Колхозы Приморского края повсеместно выносят решения о значительном увеличении посевов озимых. Колхозы Спасского района решили засеять озимыми 4.000 гектаров вместо 2.300 по плану. Колхозники района горячо одобряют почин сельхозартели «Заря», Тульской области, обязавшейся провести сверхплановые посевы озимых. Крупнейшая сельхозартель «Хлебороб» посевы озимых расширяет более чем в три раза. Уже посеяно около 50 гектаров ржи.

В этом году впервые будут сеять озимую рожь Буденновский, Ольгинский, Тернейский, Ханкайский, Гродековский и Молотовский районы. Всего в крае посевы озимых увеличиваются на 20 тысяч гектаров.

САРАТОВ, 20 августа. (Корр. «Правды»). Одними из первых на обращение артели «Заря», Тульской области, откликнулись колхозники Екатериновского района. Секретарь райкома ВКП(б) тов. Глубоков сообщил корреспонденту «Правды»:

— Все 45 колхозов нашего района начали сев озимых. Уже засеяно более 2 тысяч гектаров. По примеру тульских колхозников наши колхозы также засеют сверх плана гектары озимых культур, главным образом ржи. На состоявшемся по этому поводу совещании директоров и начальников политотделов МТС решено всемерно поддержать инициативу передовых колхозов, стремящихся расширить площадь озимого клина. По самым минимальным подсчетам, колхозы Екатериновского района засеют сверх плана 4 тысячи гектаров.

Уборка военного урожая

ЧЕБОКСАРЫ, 20 августа. (ТАСС). Более тысячи колхозов закончили косовицу озимых хлебов, приступили к уборке яровых и обмолоту. Первое лучшее зерно сдают государству. На заготовительные пункты уже поступило более 70 тысяч центнеров зерна нового урожая. Ряд сельхозартелей досрочно выполнил обязательства по поставкам ржи.

* * *

АРХАНГЕЛЬСК, 20 августа. (ТАСС). В пять раз быстрее, чем в прошлом году, проходит уборка хлебов. Многие колхозы Ровдинского района закончили уборку ржи и начали жатву яровых. Растет число сельхозартелей, начавших сдачу государству хлеба нового урожая. Колхозы «Ударник», «Звезда» и «Спринт»(?), Верхне-Тоемского района, «Лесохимик» и «Ударник», Красноборского района, сдали государству хлеб первого обмолота.

* * *

ЧКАЛОВ, 20 августа. (ТАСС). Выехав в конце июля на массив, мастер комбайновой уборки тов. Кошевой, работающий в колхозе «Трудовой актив», Соль-Илецкого района, получил от райкома партии фронтовое задание — сцепом двух комбайнов «Сталинец» снять урожай с 1.400 гектаров за 16 рабочих дней. Задание выполнено в срок. 16 августа агрегат убрал 1.465 гектаров. До конца сезона коллектив агрегата обещает убрать еще не менее тысячи гектаров.

120 центнеров хлеба первого обмолота из-под комбайна Кошевого отправлено в фонд Красной Армии. Бесперебойным потоком идут на элеватор груженные зерном фургоны с полей колхоза «Трудовой актив». 17 августа колхоз досрочно, первым в области, выполнил обязательства перед государством по хлебопоставкам.

ОТ СОВЕТСКОГО ИНФОРМБЮРО

УТРЕННЕЕ СООБЩЕНИЕ 20 АВГУСТА

В течение ночи на 20 августа наши войска вели бои с противником в районах юго-восточнее **Клетская**, северо-восточнее **Котельниково**, а также в районе **Пятигорск**.

На других участках фронта никаких изменений не произошло.

* * *

В районе Клетской наши войска предприняли несколько контратак. В ходе боев уничтожено 7 танков и разгромлен батальон немецкой пехоты. Юго-восточнее Клетской превосходящие части неприятеля переправились через Дон, где встретили упорное сопротивление советских войск и были полностью истреблены. Только на одном из участков уничтожено 18 вражеских танков и свыше 500 гитлеровцев.

* * *

В районе северо-восточнее Котельниково продолжались ожесточенные бои. Наши пехотинцы и танкисты нанесли контрудар наступающим немецким войскам. Крупный бой идет у железнодорожной станции, которая несколько раз переходила из рук в руки. Н-ское танковое подразделение уничтожило 4 танка, 7 противотанковых орудий и истребило свыше 150 солдат и офицеров противника.

* * *

В районе южнее Краснодара наши войска вели напряженные оборонительные бои с танками и мотопехотой противника. Немцы предприняли несколько ожесточенных атак и потеснили наши части. Артиллеристы Н-ского подразделения подбили и сожгли 5 немецких танков.

В районе Пятигорска наши войска окружили и уничтожили большую группу противника. На поле боя осталось 350 вражеских трупов, 6 сожженных танков и 13 автомашин.

* * *

В районе Воронежа за последние пять дней уничтожено до 5.500 немецких солдат и офицеров, 27 танков и бронемашин, 21 самолет, 169 автомашин, 2 орудия, 11 складов с боеприпасами и горючим. Взяты пленные. На одном из участков огневым налетом нашей артиллерии уничтожено до батальона вражеской пехоты.

На западном берегу реки Дон продолжаются упорные бои на улицах населенного пункта. Вчера вечером противник силой до четырех батальонов пехоты, поддержанных танками, перешел в контратаку, которая была отбита сильными частями.

* * *

Четыре партизана тт. Я., О., Е. и А. в одном из районов Ленинградской области взорвали железнодорожный мост в то время, когда по нему проходил воинский эшелон противника. Уничтожены паровоз и 8 вагонов. Погибло не менее 150 гитлеровцев. При отходе партизаны попали в засаду и в завязавшемся бою уничтожили еще 20 оккупантов.

* * *

Пленный обер-ефрейтор 323 полка 218 немецкой пехотной дивизии Ганс Шредер рассказал: «Германское командование обманывает нас и скрывает правду о потерях немецких войск на Восточном фронте. Любой солдат, участвовавший в боях, знает, что мы несли и несем колоссальные потери. Несколько месяцев назад верховное командование опубликовало цифры о количестве немецких солдат, убитых за год. Ни один здравомыслящий человек на фронте и в тылу не верит этим цифрам. Солдаты их зло и ядовито высмеивают. Они говорят: бестия Геббельс очень неудачно соврал, очевидно считая нас за круглых дураков».

* * *

Группа красноармейцев и командиров Н-ской части, действующей в районе южнее Воронежа, составила акт о зверствах немецко-фашистских мерзавцев над советскими военнопленными. В акте говорится: «В отбитой у немцев роще были обнаружены и опознаны два трупа наших бойцов, замученных немцами. Красноармейцу Огневу М. К. гитлеровцы отрезали нос, отрубили часть левой руки и перерезали горло. Старшего сержанта Борцова В. П. фашисты прокалывали колючей проволокой к дереву и подвергли чудовищным пыткам. Они отрезали пленному советскому командиру уши, выкололи глаза и на лбу вырезали пятиконечную звезду. Затем гитлеровские мерзавцы пригвоздили Борцова штыком к стволу дерева». Акт подписали: старший лейтенант Петров П. Н., политрук Донов З. Н., красноармейцы Нечаев Г. В., Ахмедов К. Г. и Зимин А. И.

* * *

Югославские партизанские отряды полностью уничтожили итальянский гарнизон в пункте Нова Штифта и пустили под откос воинский поезд вблизи ст. Кочевье. За несколько дней боев в этом районе итальянцы потеряли 320 человек убитыми и свыше 500 ранеными. Партизанские отряды, действующие на островах, истребили несколько отрядов итальянских жандармов и захватили много оружия. В руки партизан попали большие склады оккупантов с продовольствием, которое распределено среди голодающего югославского населения.

ВЕЧЕРНЕЕ СООБЩЕНИЕ 20 АВГУСТА

В течение 20 августа наши войска вели бои в районах юго-восточнее **Клетская**, северо-восточнее **Котельниково**, а также юго-восточнее **Пятигорска** и южнее **Краснодара**.

На других участках фронта существенных изменений не произошло.

Нашими кораблями в Черном море потоплен транспорт противника водоизмещением в 6.000 тонн.

* * *

За 19 августа частями нашей авиации на различных участках фронта уничтожено или повреждено 13 немецких танков, 35 бронемашин, до 200 автомашин с войсками и грузами, 10 автоцистерн с горючим, подавлен огонь 5 батарей полевой и зенитной артиллерии, рассеяно и частью уничтожено до двух рот пехоты противника.

* * *

В районе Клетской наши войска вели активные бои против немецко-фашистских войск. В течение дня гитлеровцы несколько раз переходили в атаки. Все атаки противника отбиты с большими для него потерями. Только на участке Н-ского соединения уничтожено 17 немецких танков и истреблено свыше 250 гитлеровцев. Юго-восточнее Клетской советские части вели ожесточенные бои с крупными силами противника, стремящимися переправиться через Дон. В упорном бою наши пехотинцы и танкисты почти полностью уничтожили группу противника, форсировавшую реку. Уничтожено свыше 500 немецких солдат и офицеров.

* * *

В районе северо-восточнее Котельниково продолжались ожесточенные бои. Советские войска оказывают упорное сопротивление наступающим танкам и мотопехоте противника. Особенно кровопролитное сражение произошло в районе одной железнодорожной станции. Немцам вначале удалось продвинуться вперед и вклиниться в боевые порядки наших войск. Контратаками наши бойцы отбросили противника и нанесли ему большой урон. На поле боя гитлеровцы оставили сотни убитых солдат и офицеров, уничтожено свыше 20 немецких танков, много орудий, пулеметов и автомашин.

* * *

В районе южнее Краснодара наши части вели оборонительные бои с крупными силами противника. Отстаивая важный рубеж, бойцы Н-ской части отбили три атаки гитлеровцев. Повреждено 5 и уничтожено 9 немецких танков, 9 орудий, 22 миномета, истреблено до 700 солдат и офицеров противника. На другом участке наши части под давлением превосходящих сил противника с боями отошли на новые позиции.

В районе юго-восточнее Пятигорска на одном участке ценою больших потерь немцам удалось несколько продвинуться вперед. Идут упорные бои с просочившимися в расположение наших войск автоматчиками противника.

* * *

На одном из участков Ленинградского фронта наши части вели активные боевые действия. После мощной огневой подготовки бойцы Н-ской части перешли в наступление. Преодолевая упорное сопротивление неприятеля, наши бойцы переправились через реку и выбили гитлеровцев из одного населенного пункта. В другом населенном пункте происходят уличные бои.

* * *

Партизанские отряды под командованием т.т. Б. и К., действующие в одном из оккупированных немцами районов Ленинградской области, на-днях разгромили гарнизоны гитлеровцев в двух населенных пунктах. Партизаны истребили 80 немецких оккупантов и захватили трофеи.

* * *

На поле боя подобран дневник немецкого офицера. Ниже публикуются выдержки из этого дневника:

«28 июня 1942 года ...Лейтенант Люпке(?) и переводчик привели одного русского. Это бывший сторож колхоза. Ему 55 лет, он отец семерых детей. Старик оскорблял немецких солдат руганью и жестами. Русскому выносится наказание: 30 ударов плетью. Согнали всех жителей. Солдаты раздели русского и высекли плетьми. Он не мог встать. Пришлось бросить его в погреб и три дня не давать никакой пищи.

10 июля. Среди населения царит голод. Все запасы продуктов давно конфискованы. Крестьяне пекут хлеб из травы. Они должны сдавать нам яйца, которые несут уцелевшие каким-то чудом немногие куры.

2 августа. Ночью русские совершили крупный воздушный налет на наш район. Зенитки бьют, как бешеные, но безуспешно. Позже налет повторяется с еще большей силой. Бомбы падают на железнодорожную станцию. Всю ночь горели склады и составы».

* * *

На одном из участков, в районе северо-восточнее Котельниково, немецко-фашистские мерзавцы загнали на минированное поле толпу крестьян. На минах подорвалось более 150 мирных советских граждан, среди которых было много женщин.

* * *

Итало-фашистские мерзавцы разграбили и сожгли югославский город Созравица(?). В результате зверской расправы итальянских бандитов в этом городе было расстреляно и погибло в огне более 1.500 жителей. Оккупанты сожгли также все словенские деревни в районе Любляна—Гросулье.

Советские пикирующие бомбардировщики летят на выполнение боевого задания. Фото С. Кофельмана(?).

Ожесточенные бои северо-восточнее Котельниково

ДЕЙСТВУЮЩАЯ АРМИЯ, 20 августа. (По телеграфу). В районе северо-восточнее Котельниково продолжаются ожесточенные бои. Сосредоточив на узком фронте танки, мотопехоту, автоматчиков, бросив в бой авиацию, противник остервенело рвется вперед, не считаясь ни с какими потерями. Наши пехотинцы, танкисты, артиллеристы геройски бьются с озверелым врагом.

Рано утром немцы бросили против подразделений N-ской части до 70 танков. Танковая атака была отбита. В бою было уничтожено свыше 20 вражеских машин. Особенно отличилась рота, где командиром тов. Муравьев. Против роты немцы бросили 30 танков, 12 из них были подожжены нашими бойцами. Рота выдержала несколько атак немецких автоматчиков, истребила до 250 солдат и офицеров. 30 автоматчиков уничтожил лично Муравьев, 25 фашистов уничтожил связной Дмитриенко, в горячую минуту боя взявший винтовку. Ценой больших потерь немцам удалось продвинуться всего лишь на 200 метров.

Несколько раз немцы бросались в атаку на подразделение другой части. Пьяные гитлеровцы шли в рост, пытаясь взять наших бойцов «психической» атакой. Но и эта карта оказалась битой. Бойцы стойко отражали все атаки. Тогда фашисты применили новую тактику. Под прикрытием сильного минометного огня и бомбардировочной авиации они бросали против подразделения лейтенанта Малыгина мелкие группы автоматчиков. Три раза шли немецкие автоматчики в атаку и каждый раз безрезультатно. Бойцы не пропустили гитлеровцев.

По-прежнему исключительную роль в отражении фашистов играют танкисты. Одно наше танковое подразделение получило приказ уничтожить прорвавшегося противника. В продолжение двух дней танкисты наносят непрерывные удары противнику, врываясь в его боевые порядки, расстреливая пехоту в упор, давя ее гусеницами. Всему фронту известно имя гвардии лейтенанта дважды орденоносца Николая Родионовича Андреева. Машина Андреева раздавила гусеницами 8 пушек, рассеяла и подавила до роты фашистов. Сейчас на боевом счету Андреева числится 25 уничтоженных и подбитых вражеских танков и до 30 пушек.

Героически сражались экипажи гвардии лейтенанта Любарева и гвардии младшего лейтенанта Панкратова. Ими было выведено из строя несколько огневых точек и уничтожено до роты гитлеровцев.

Артиллеристы продолжают оказывать поддержку пехотинцам. Подразделение, где командиром гвардии старший лейтенант Скворцов, получив приказ уничтожить шедших в атаку немецких автоматчиков, быстро приблизилось к переднему краю и открыло меткий огонь. Шедшие во весь рост пьяные гитлеровцы были накрыты. Из 350 солдат и офицеров артиллеристы уничтожили больше сотни. Остальные разбежались.

ЗВОРЫКИН.

НА КУБАНИ

(От специального военного корреспондента «Правды»)

Танковые колонны и мотопехота немцев рвутся на Юг. Стремясь оттеснить наши войска к горам, противник сосредоточил на главных направлениях крупные силы, предпринимает многочисленные танковые атаки, фланговые удары и обходы. Наши войска героически борются за каждую пядь родной земли, наносят врагу большие потери в живой силе и технике.

Против одного соединения немцы выставили две пехотных и одну танковую дивизии. Храбро и мужественно дрались бойцы и в течение трех суток сдерживали натиск немцев. В ходе боев лишь за один день было уничтожено свыше тысячи немецких солдат и офицеров. Одно только подразделение истребило 600 солдат.

Большой урон наносят противнику наши минометчики. Они рассеивают вражеские колонны, уничтожают огневые точки, в упор расстреливают танки. В одном из огневых налетов минометы уничтожили свыше 300 немцев и более 30 автомашин.

Бои за Кубань становятся все ожесточеннее. Наши части сдерживают натиск врага, то в одном, то в другом месте наносят ему удары, беспощадно истребляют немецкую пехоту и танки.

Я. МАКАРЕНКО.

Действующая армия.

Немецкие мародеры дочиста опустошают села

ДЕЙСТВУЮЩАЯ АРМИЯ, 20 августа. (Спец. воен. корр. «Правды»). Ворвавшись на территорию Воронежской области, гитлеровские банды подвергают захваченные города и села неслыханному грабежу и опустошению.

Всех, кто сопротивляется мародерству и насилию, гитлеровцы убивают, обвиняя их в принадлежности к партизанам. В одном из сел изверги схватили первых попавшихся 100 человек и расстреляли их. В селе Гремячье они казнили одного колхозника за то, что тот имел «подозрительный вид».

В оккупированных немцами районах области разгорается пламя партизанской войны. Народные мстители беспощадно расправляются с гитлеровскими мерзавцами за все их преступления. На-днях группа партизан напала на немецких солдат, охранявших станцию Н., и истребила всех гитлеровцев до одного. В другом месте партизаны уничтожили много повозок с военными грузами.

У. ЖУКОВИН.

106. Жуковин У. Немецкие мародёры дочиста опустошают сёла. // Газета «Правда». – 21 августа 1942 г. – № 233 (9004). – С. 1

Пролетарии всех стран, соединяйтесь!
Всесоюзная Коммунистическая Партия (больш.).
ПРАВДА
Орган Центрального Комитета и МК ВКП(б).
№ 233 (9004) | Пятница, 21 августа 1942 г. | ЦЕНА 15 КОП.

Боец Красной Армии! Будь стойким до конца! Бейся за каждый клочок родной земли! Не дай на поругание гитлеровцам своей матери-Родины.
Победа будет за нами!

УСПЕШНО ПРОВЕСТИ ОЗИМЫЙ СЕВ!

Озимые культуры всегда занимали большое место в хлебном балансе нашей страны. Озимые хлеба наиболее урожайные, наиболее устойчивые. Партия и правительство неустанно заботятся о том, чтобы колхозы и совхозы, особенно районов Востока и Юго-Востока, всемерно расширяли озимые посевы.

За последние годы озимый клин значительно увеличился, особенно в районах Заволжья, Сибири, Северного Казахстана. Достаточно сказать, что только в прошлом году, несмотря на трудности военного времени, площади под озимыми культурами в районах Сибири и северо-восточных областей Казахстана возросли на 1.350 тысяч гектаров. Дальнейшее расширение посевных площадей в этом году имеет особо важное значение.

Передовые колхозники и колхозницы отлично понимают, что чем больше и лучше посеют они озимых, тем больше получат страна, Красная Армия, колхозы и колхозники продовольствия, тем легче будет провести весенний сев в 1943 году. Чувства, желания передовых людей колхозной деревни хорошо выразили в своем письме члены сельскохозяйственной артели «Заря», Серебряно-Прудского района, Тульской области, опубликованном 14 августа в «Правде»:

«Немецко-фашистские бандиты захватили часть нашей советской земли, вытоптали много посевов. Мы обязаны возместить этот урон за счет расширения посевов в своих хозяйствах, еще большего повышения урожайности всех культур.

Собравшись на свое колхозное собрание, мы, члены колхоза «Заря», Серебряно-Прудского района, решили за счет неиспользованной земли и земли из-под раннего картофеля и кок-сагыза расширить площадь озимого сева.

Обещаем в этом году засеять сверх плана 50 гектаров озимых. Вместо 150 гектаров, предусмотренных по плану, засеем 200 гектаров. Вся эта площадь нами уже подготовлена к севу».

Члены артели «Заря» обратились к колхозникам и колхозницам своего района и Тульской области с призывом последовать их примеру:

«Засевайте сверх плана гектары озимых культур. Дадим нашей стране и фронту в 1943 году дополнительные сотни тонн хлеба! Засеяв в этом году в фонд обороны сверх плана гектары озимых, мы внесем необходимый вклад в общее дело нашего народа, поможем окончательно разгромить врага!»

Этот благородный почин артели «Заря» находит горячий отклик в колхозной деревне. В Серебряно-Прудском районе, Тульской области, колхозы решили засеять сверх плана 2.000 гектаров озимых, в Тепло-Огаревском—4.000, Крапивенском—2,5 тысячи гектаров. Решение о сверхплановых посевах озимых принимают многие колхозы Свердловской, Ивановской, Новосибирской областей, Приморского края и других районов СССР.

Задача местных партийных и советских организаций — возглавить растущий патриотический под'ем в колхозной деревне и добиться расширения озимых посевов в колхозах и совхозах на 10—15 процентов против установленного государственного плана.

В стране развертывается массовый озимый сев. Однако не везде к нему хорошо подготовились, не везде успешно ведут сев. Во многих колхозах и совхозах Алтайского края, Чкаловской, Челябинской, Омской и ряда других областей и краев, некоторых республик план под'ема паров не выполнен. Здесь упускают лучшее время для предпосевных и посевных работ. Все это может привести к затягиванию сроков сева. Партийные и советские организации отстающих областей, краев и республик обязаны решительно повысить темпы полевых работ и обеспечить своевременный посев озимых хлебов.

Нельзя терять ни одного дня! Запоздаешь с севом — озимые не успеют развиться и окрепнуть до наступления холодов и будут подвержены вымерзанию. Поздний сев — это прямой путь к снижению урожая. Запоздание с севом озимых недопустимо в любое время и тем более в дни войны, когда дорог каждый гектар полноценного посева. Тот, кто это допустит, совершит преступление перед Родиной и фронтом. Сейчас задача состоит в том, чтобы, не ослабляя темпов косовицы, обмолота хлебов, выполнения обязательств перед государством, мобилизовать все силы на расширение и успешное проведение озимого сева.

Расширение озимого клина необходимо провести в первую очередь за счет посевов ржи, как культуры, менее подверженной вымерзанию и дающей более устойчивый урожай. Под посевы ржи надо отводить наиболее чистые поля, освобождаемые из-под озимых, льна, раннего картофеля, силосных и других рано убираемых культур. Озимая пшеница — культура более требовательная. Сеять ее необходимо только по ранним, хорошо подготовленным чистым парам.

Хорошие семена—одна из основных предпосылок высокого урожая. Партийные и советские организации обязаны обратить особое внимание на своевременную уборку и обмолот урожая с семенных участков. Каждый колхоз, каждый совхоз должны обеспечить себя собственными семенами. Если семян с семенных участков окажется недостаточно, колхозы и совхозы могут для перевыполнения плана озимого сева использовать семена с общих посевов, разумеется, в пределах фактической потребности.

Чтобы быстро, своевременно провести озимый сев, партийные и советские организации должны установить районам, а в районах — колхозам, совхозам и МТС ежедневные задания, выделить необходимое количество лошадей и тракторов, не допуская при этом, чтобы их отвлекали на другие работы до окончания сева. Надо широко применять в колхозах, совхозах и МТС агрегатный способ сева — совместную работу в сцепе культиватора, бороны и сеялки, а на непропаханных полях—плуга, катка или бороны и сеялки. Колхозам, МТС и совхозам разрешено применять в этом году на пахоте под озимые хлеба на мало засоренных землях наряду с тракторными и конными плугами многолемешники и лущильники. Это также даст возможность провести сев в более короткие сроки.

Для колхозников, работающих на озимом севе, установлены материальные поощрения. Они будут получать по трудодням авансы зерном в том же размере, что и колхозники, занятые на уборке урожая. Это также должно способствовать более быстрому проведению сева.

Успех озимого сева, совпадающего по времени с уборкой урожая и другими полевыми работами, будет зависеть прежде всего от организованности колхозов, совхозов и МТС, от умелого использования ими всех своих возможностей. Партийные и советские организации, политотделы МТС и совхозов должны приложить все силы, чтобы план сева был не только выполнен, но и перевыполнен всеми районами, каждым колхозом и совхозом, чтобы каждый из них отнесся к этому заданию правительства и партии, как к боевому заданию родины и фронта.

Засеем сверх плана гектары озимых культур

По примеру тульских колхозников

ВЛАДИВОСТОК, 20 августа. (Корр. «Правды»). Колхозы Приморского края повсеместно выносят решения о значительном увеличении посевов озимых. Колхозы Спасского района решили засеять озимыми 4.000 гектаров вместо 2.300 по плану. Колхозники района горячо одобряют почин сельхозартели «Заря», Тульской области, обязавшейся провести сверхплановые посевы озимых. Крупнейшая сельхозартель «Хлебороб» посевы озимых расширяет более чем в три раза. Уже посеяно около 50 гектаров ржи.

В этом году впервые будут сеять озимую рожь Буденновский, Ольгинский, Тернейский, Ханкайский, Гродековский и Молотовский районы. Всего в крае посевы озимых увеличиваются на 20 тысяч гектаров.

САРАТОВ, 20 августа. (Корр. «Правды»). Одними из первых на обращение артели «Заря», Тульской области, откликнулись колхозники Екатериновского района. Секретарь райкома ВКП(б) тов. Глубоков сообщил корреспонденту «Правды»:

— Все 45 колхозов нашего района начали сев озимых. Уже засеяно более 2 тысяч гектаров. По примеру тульских колхозников наши колхозы также засеют сверх плана гектары озимых культур, главным образом ржи. На состоявшемся по этому поводу совещании директоров и начальников политотделов МТС решено всемерно поддержать инициативу передовых колхозов, стремящихся расширить площадь озимого клина. По самым минимальным подсчетам, колхозы Екатериновского района засеют сверх плана 4 тысячи гектаров.

Уборка военного урожая

ЧЕБОКСАРЫ, 20 августа. (ТАСС). Более тысячи колхозов закончили косовицу озимых хлебов, приступили к уборке яровых и обмолоту. Первое лучшее зерно сдают государству. На заготовительные пункты уже поступило более 70 тысяч центнеров зерна нового урожая. Ряд сельхозартелей досрочно выполнил обязательства по поставкам ржи.

* * *

АРХАНГЕЛЬСК, 20 августа. (ТАСС). В пять раз быстрее, чем в прошлом году, проходит уборка хлебов. Многие колхозы Ровдинского района закончили уборку ржи и начали жатву яровых. Растет число сельхозартелей, начавших сдачу государству хлеба нового урожая. Колхозы «Ударник», «Звезда» и «Спринт», Верхне-Тоемского района, «Лесохимик» и «Ударник», Красноборского района, сдали государству хлеб первого обмолота.

* * *

ЧКАЛОВ, 20 августа. (ТАСС). Выехав в конце июля на массив, мастер комбайновой уборки тов. Кошевой, работающий в колхозе «Трудовой актив», Соль-Илецкого района, получил от райкома партии фронтовое задание — сцепом двух комбайнов «Сталинец» снять урожай с 1.400 гектаров за 16 рабочих дней. Задание выполнено в срок. 16 августа агрегат убрал 1.465 гектаров. До конца сезона коллектив агрегата обещает убрать еще не менее тысячи гектаров.

120 центнеров хлеба первого обмолота из-под комбайна Кошевого отправлено в фонд Красной Армии. Беспрерывным потоком идут на элеватор груженные зерном фургоны с полей колхоза «Трудовой актив». 17 августа колхоз досрочно, первым в области, выполнил обязательства перед государством по хлебопоставкам.

ОТ СОВЕТСКОГО ИНФОРМБЮРО

УТРЕННЕЕ СООБЩЕНИЕ 20 АВГУСТА

В течение ночи на 20 августа наши войска вели бои с противником в районах юго-восточнее Клетская, северо-восточнее Котельниково, а также в районе Пятигорск.

На других участках фронта никаких изменений не произошло.

* * *

В районе Клетской наши войска предприняли несколько контратак. В ходе боев уничтожено 7 танков и разгромлен батальон немецкой пехоты. Юго-восточнее Клетской превосходящие части неприятеля переправились через Дон, где встретили упорное сопротивление советских войск и были полностью истреблены. Только на одном из участков уничтожено 18 вражеских танков и свыше 500 гитлеровцев.

* * *

В районе северо-восточнее Котельниково продолжались ожесточенные бои. Наши пехотинцы и танкисты нанесли контрудар наступающим немецким войскам. Крупный бой идет у железнодорожной станции, которая несколько раз переходила из рук в руки. Н-ское танковое подразделение уничтожило 4 танка, 7 противотанковых орудий и истребило свыше 150 солдат и офицеров противника.

* * *

В районе южнее Краснодара наши войска вели напряженные оборонительные бои с танками и мотопехотой противника. Немцы предприняли несколько ожесточенных атак и потеснили наши части. Артиллеристы Н-ского подразделения подбили и сожгли 5 немецких танков.

В районе Пятигорска наши войска опрокинули и уничтожили колонну противника. На поле боя осталось 350 вражеских трупов, 6 сожженных танков и 13 автомашин.

* * *

В районе Воронежа за последние пять дней уничтожено до 5.500 немецких солдат и офицеров, 27 танков и бронемашин, 21 самолет, 169 автомашин, 2 орудия, 11 складов с боеприпасами и горючим. Взяты пленные. На одном из участков огневым налетом нашей артиллерии уничтожено до батальона вражеской пехоты.

На западном берегу реки Дон продолжаются упорные бои на улицах населенного пункта. Вчера вечером противник силой до четырех батальонов пехоты, поддержанных танками, перешел в контратаку, которая была отбита нашими частями.

* * *

Четыре партизана тт. Я., О., Е. и А. в одном из районов Ленинградской области взорвали железнодорожный мост в то время, когда по нему проходил воинский эшелон противника. Уничтожены паровоз и 8 вагонов. Погибло не менее 150 гитлеровцев. При отходе партизаны попали в засаду и в завязавшемся бою уничтожили еще 20 оккупантов.

* * *

Пленный обер-ефрейтор 323 полка 218 немецкой пехотной дивизии Ганс Шредер рассказал: «Германское командование обманывает нас и скрывает правду о потерях немецких войск на Восточном фронте. Любой солдат, участвовавший в боях, знает, что мы несли и несем колоссальные потери. Несколько месяцев назад верховное командование опубликовало цифры о количестве немецких солдат, убитых за год. Ни один здравомыслящий человек на фронте и в тылу не верит этим цифрам. Солдаты их зло и ядовито высмеивают. Они говорят: бестия Геббельс очень неудачно соврал, очевидно считая нас за круглых дураков».

* * *

Группа красноармейцев и командиров Н-ской части, действующей в районе южнее Воронежа, составила акт о зверствах немецко-фашистских мерзавцев над советскими военнопленными. В акте говорится: «В отбитой у немцев роще были обнаружены и опознаны два трупа наших бойцов, замученных немцами. Красноармейцу Огневу М. К. гитлеровцы отрезали нос, отрубили часть левой руки и перерезали горло. Старшего сержанта Борцова В. П. фашисты привязали колючей проволокой к дереву и подвергли чудовищным пыткам. Они отрезали пленному советскому командиру уши, выкололи глаза и на лбу вырезали пятиконечную звезду. Затем гитлеровские мерзавцы пригвоздили Борцова штыком к стволу дерева». Акт подписали: старший лейтенант Петров П. Н., политрук Лонов З. Н., красноармейцы Нечаев Г. В., Ахмедов К. Г. и Зимин А. И.

* * *

Югославские партизанские отряды полностью уничтожили итальянский гарнизон в пункте Нова Штифта и пустили под откос воинский поезд вблизи ст. Кочевье. За несколько дней боев в этом районе итальянцы потеряли 320 человек убитыми и свыше 500 ранеными. Партизанские отряды, действующие на островах, истребили несколько отрядов итальянских жандармов и захватили много оружия. В руки партизан попали большие склады оккупантов с продовольствием, которое распределено среди голодающего югославского населения.

ВЕЧЕРНЕЕ СООБЩЕНИЕ 20 АВГУСТА

В течение 20 августа наши войска вели бои в районах юго-восточнее Клетская, северо-восточнее Котельниково, а также юго-восточнее Пятигорска и южнее Краснодара.

На других участках фронта существенных изменений не произошло.

Нашими кораблями в Черном море потоплен транспорт противника водоизмещением в 6.000 тонн.

* * *

За 19 августа частями нашей авиации на различных участках фронта уничтожено или повреждено 13 немецких танков, 35 бронемашин, до 200 автомашин с войсками и грузами, 10 автоцистерн с горючим, подавлен огонь 5 батарей полевой и зенитной артиллерии, рассеяно и частью уничтожено до двух рот пехоты противника.

* * *

В районе Клетской наши войска вели активные бои против немецко-фашистских войск. В течение дня гитлеровцы несколько раз переходили в атаки. Все атаки противника отбиты с большими для него потерями. Только на участке Н-ского соединения уничтожено 17 немецких танков и истреблено свыше 250 гитлеровцев. Юго-восточнее Клетской советские части вели ожесточенные бои с крупными силами противника, стремящимися переправиться через Дон. В упорном бою наши пехотинцы и танкисты почти полностью уничтожили группу противника, форсировавшую реку. Уничтожено свыше 500 немецких солдат и офицеров.

* * *

В районе северо-восточнее Котельниково продолжались ожесточенные бои. Советские войска оказывают упорное сопротивление наступающим танкам и мотопехоте противника. Особенно кровопролитное сражение произошло в районе одной железнодорожной станции. Немцам вначале удалось продвинуться вперед и вклиниться в боевые порядки наших войск. Контратаками наши бойцы отбросили противника и нанесли ему большой урон. На поле боя гитлеровцы оставили сотни убитых солдат и офицеров, уничтожено свыше 20 немецких танков, много орудий, пулеметов и автомашин.

* * *

В районе южнее Краснодара наши части вели оборонительные бои с крупными силами противника. Отстаивая важный рубеж, бойцы Н-ской части отбили три атаки гитлеровцев. Повреждено 5 и уничтожено 9 немецких танков, 9 орудий, 22 миномета, истреблено до 700 солдат и офицеров противника. На другом участке наши части под давлением превосходящих сил противника с боями отошли на новые позиции.

В районе юго-восточнее Пятигорска на одном участке ценою больших потерь немцам удалось несколько продвинуться вперед. Идут упорные бои с просочившимися в расположение наших войск автоматчиками противника.

* * *

На одном из участков Ленинградского фронта наши части вели активные боевые действия. После мощной огневой подготовки бойцы Н-ской части перешли в наступление. Преодолевая упорное сопротивление неприятеля, наши бойцы переправились через реку и выбили гитлеровцев из одного населенного пункта. В другом населенном пункте происходят уличные бои.

* * *

Партизанские отряды под командованием т.т. Б. и К., действующие в одном из оккупированных немцами районов Ленинградской области, на-днях разгромили гарнизоны гитлеровцев в двух населенных пунктах. Партизаны истребили 80 немецких оккупантов и захватили трофеи.

* * *

На поле боя подобран дневник немецкого офицера. Ниже публикуются выдержки из этого дневника:

«28 июня 1942 года ...Лейтенант Люгер и переводчик поймали одного русского. Это бывший сторож колхоза. Ему 55 лет, он отец семерых детей. Старик оскорблял немецких солдат руганью и жестами. Русскому выносится наказание: 30 ударов плетью. Согнали всех жителей. Солдаты раздели русского и высекли плетьми. Он не мог встать. Пришлось бросить его в погреб и три дня не давать никакой пищи.

10 июля. Среди населения царит голод. Все запасы продуктов давно конфискованы. Крестьяне пекут хлеб из травы. Они должны сдавать нам яйца, которые несут уцелевшие каким-то чудом немногие куры.

2 августа. Ночью русские совершили крупный воздушный налет на наш район. Зенитки бьют, как бешеные, но безуспешно. Позже налет повторяется с еще большей силой. Бомбы падают на железнодорожную станцию. Всю ночь горели склады и составы».

* * *

На одном из участков, в районе северо-восточнее Котельниково, немецко-фашистские мерзавцы загнали на минированное поле толпу крестьян. На минах подорвалось более 150 мирных советских граждан, среди которых было много женщин.

* * *

Итало-фашистские мерзавцы разграбили и сожгли югославский город Сограженица. В результате зверской расправы итальянских бандитов в этом городе было расстреляно и погибло в огне более 1.500 жителей. Оккупанты сожгли также все словенские деревни в районе Любляна—Гросулье.

Советские пикирующие бомбардировщики летят на выполнение боевого задания. Фото С. Кафафьяна.

Ожесточенные бои северо-восточнее Котельниково

ДЕЙСТВУЮЩАЯ АРМИЯ, 20 августа. (По телеграфу). В районе северо-восточнее Котельниково продолжаются ожесточенные бои. Сосредоточив на узком фронте танки, мотопехоту, автоматчиков, введя в бой авиацию, противник остервенело рвется вперед, не считаясь ни с какими потерями. Наши пехотинцы, танкисты, артиллеристы геройски бьются с озверелым врагом.

Рано утром немцы бросили против подразделений Н-ской части до 70 танков. Танковая атака была отбита. В бою было уничтожено свыше 20 вражеских машин. Особенно отличилась рота, где командиром тов. Муравьев. Против роты немцы бросили 30 танков, 12 из них были подожжены нашими бойцами. Рота выдержала несколько атак немецких автоматчиков, истребила до 250 солдат и офицеров. 30 автоматчиков уничтожил лично Муравьев, 25 фашистов уничтожил связной Дмитриенко, в горячую минуту боя взявший винтовку. Ценой больших потерь немцам удалось продвинуться всего лишь на 200 метров.

Несколько раз немцы бросались в атаку на подразделение другой части. Пьяные гитлеровцы шли в рост, пытаясь взять наших бойцов «психической» атакой. Но и эта карта оказалась битой. Бойцы стойко отражали все атаки. Тогда фашисты применили новую тактику. Под прикрытием сильного минометного огня и бомбардировочной авиации они бросали против подразделения лейтенанта Малыгина мелкие группы автоматчиков. Три раза шли немецкие автоматчики в атаку и каждый раз безрезультатно. Бойцы не пропустили гитлеровцев.

По-прежнему исключительную роль в отражении фашистов играют танкисты. Одно наше танковое подразделение получило приказ уничтожить прорвавшегося противника. В продолжение двух дней танкисты наносят непрерывные удары противнику, врываясь в его боевые порядки, расстреливая пехоту в упор, давя ее гусеницами. Всему фронту известно имя гвардии лейтенанта дважды орденоносца Николая Родионовича Андреева. Машина Андреева раздавила гусеницами 8 пушек, рассеяла и подавила до роты фашистов. Сейчас на боевом счету Андреева числится 25 уничтоженных и подбитых вражеских танков и до 30 пушек.

Героически сражались экипажи гвардии лейтенанта Любарева и гвардии младшего лейтенанта Панкратова. Ими было выведено из строя несколько огневых точек и уничтожено до роты гитлеровцев.

Артиллеристы продолжают оказывать поддержку пехотинцам. Подразделение, где командиром гвардии старший лейтенант Скворцов, получив приказ уничтожить шедших в атаку немецких автоматчиков, быстро приблизилось к переднему краю и открыло меткий огонь. Шедшие во весь рост пьяные гитлеровцы были накрыты. Из 350 солдат и офицеров артиллеристы уничтожили больше сотни. Остальные разбежались.

ЗВОРЫКИН.

НА КУБАНИ

(От специального военного корреспондента «Правды»)

Танковые колонны и мотопехота немцев рвутся на Юг. Стремясь оттеснить наши войска к горам, противник сосредоточил на главных направлениях крупные силы, предпринимает многочисленные танковые атаки, фланговые удары и обходы. Наши войска героически борются за каждую пядь родной земли, наносят врагу большие потери в живой силе и технике.

Против одного соединения немцы выставили две пехотных и одну танковую дивизии. Храбро и мужественно дрались бойцы и в течение трех суток сдерживали натиск немцев. В ходе боев лишь за один день было уничтожено свыше тысячи немецких солдат и офицеров. Одно только подразделение истребило 600 солдат.

Большой урон наносят противнику наши минометчики. Они рассеивают вражеские колонны, уничтожают огневые точки, в упор расстреливают танки. В одном из огневых налетов минометы уничтожили свыше 300 немцев и более 30 автомашин.

Бои за Кубань становятся все ожесточеннее. Наши части сдерживают натиск врага, то в одном, то в другом месте нанося ему удары, беспощадно истребляют немецкую пехоту и танки.

Я. МАКАРЕНКО.

Действующая армия.

Немецкие мародеры дочиста опустошают села

ДЕЙСТВУЮЩАЯ АРМИЯ, 20 августа. (Спец. воен. корр. «Правды»). Ворвавшись на территорию Воронежской области, гитлеровские банды подвергают захваченные города и села неслыханному грабежу и опустошению.

Всех, кто сопротивляется мародерству и насилию, гитлеровцы убивают, обвиняя их в принадлежности к партизанам. В одном из сел изверги схватили первых попавшихся 100 человек и расстреляли их. В селе Гремячье они казнили одного колхозника за то, что тот имел «подозрительный вид».

В оккупированных немцами районах области разгорается пламя партизанской войны. Народные мстители беспощадно расправляются с гитлеровскими мерзавцами за все их преступления. На-днях группа партизан напала на немецких солдат, охранявших станцию Н., и истребила всех гитлеровцев до одного. В другом месте партизаны уничтожили много повозок с военными грузами.

У. ЖУКОВИН.

107. Печёрский М. Письмо пришло. // Газета «Правда». – 21 августа 1942 г. – № 233 (9004). – С. 2

НА ФРОНТАХ ОТЕЧЕСТВЕННОЙ ВОЙНЫ

В ИЗЛУЧИНЕ ДОНА

Северо-Западный фронт. На наблюдательном пункте. Майор М. С. Макаров по радио дает знать истребителям о появлении на передовой линии самолетов противника. Фото С. Корпузова.

Действующая армия. Выехав на исходные позиции, старший лейтенант И. Семиволос ставит задачу конным разведчикам — старшему сержанту И. Станченко и бойцу И. Ильченко. Фото Я. Рюмкина.

Вооруженный ненавистью

Успешные действия летчиков Балтики

ВЫДЕРЖКА

Демьян БЕДНЫЙ — РУССКИЕ ДЕВУШКИ

ЗА УЧИТЕЛЯ!

СХВАТКА В ЛЕСУ

УДАЧНАЯ ВЫЛАЗКА В ТЫЛ ВРАГА

МУЖЕСТВО САНИНСТРУКТОРА БЛУВШТЕЙНА

ПИСЬМО ПРИШЛО...

Есть в блиндажах и землянках незабываемые минуты, когда смолкает тихий говор, откладывается в сторону неоконченная пуговица, остается нерасшнурованным ботинок. Письма пришли! Из Москвы и Ташкента, из уральской школы, колхозного кишлака — со всех концов нашей родины, от боевых друзей с фронта. Вскрываются бумажные треугольнички, жадно пробегаются родные, теплые строки, и вот уже письмо пошло вкруговую по неписаному, по незабвенному фронтовому обычаю. Его читают вместе, как едят из одного котелка, как поют вместе песни, как поднимаются вместе в атаку.

В корявых строках престарелого отца или матери, в горячих, сердечных словах жены или невесты, в старательно выписанных буквах сынишки встает перед духовным взором бойца все величие дней, чувств, дел, которыми живет в эти грозные дни наш тыл. Юный колхозник Туровцев сообщает своему отцу, что колхоз готов к уборке; работница фабрики «Дукат» тов. Поготина пишет командиру взвода тов. Киселеву: «План наша бригада выполняет не меньше чем на 200 проц., чтобы дать вам вдоволь хорошего курева».

Но есть, кроме этого потока писем о самоотверженном и героическом труде тыла, особая категория, обжигающая сердца нестерпимой болью и неутолимой ненавистью к врагу. Это — письма, сочащиеся кровью растерзанных фашистами советских людей, отдающие гарью пепелищ сожженных деревень, поселков и разрушенных городов. Мсти, убей зверя, если ты не хочешь, чтобы он убил твоих близких, — не зовут, а требуют они.

«Дорогой Коля, — пишет Яков Козлов своему брату-красноармейцу Николаю, — хочется писать тебе письмо и нужно, а руки не пишут: слишком много пережито. У нас были немцы. Они прошли по селу, как черная смерть, — опустошили, разграбили, сожгли, осквернили все, с чем связано наше милое детство, наши лучшие мечты и переживания.

Ты помнишь кузню на краю села? Там, бывало, девушки водили хороводы, там, кажется, ты и познакомился впервые с дочкой кузнеца, кудрявой Наташей. Так вот знай: ее теперь нет. Гнусные палачи сожгли весь конец этого села, а кузнеца и его семью убили. Трупы несчастных с надписью «Партизаны» были повешены на деревья, и ветер долго качал страшные тела мучеников.

Не забыл ты, наверное, и Ивана Тимофеевича. Вы с ним часто ходили на рыбалку. Немцы ворвались в его дом, как разбойники, и здесь, на глазах у испуганной жены и плачущих ребятишек, расстреляли его. Я прошу тебя, заклинаю братской любовью: бей кровавых гадов, не знай пощады. Мсти, брат!»

Красноармеец Ефремов получил страшную весть от своего брата из деревни Гарь, Ленинградской области:

«Спешу тебе сообщить, что немецкие разбойники изгнаны из нашей деревни. Жуткие, кровавые следы оставили эти звери... Они ограбили все население, а деревню сожгли дотла.

Фашистские мучители угнали к себе в рабство 78 колхозников, в том числе отца, твою жену и четырех детей. Твою тетю гитлеровские подлецы застрелили за то, что она не дала им последний мешок картошки и двух кур. Твоего любимого племянника пьяные немецкие солдаты закололи штыком.

Дорогой брат! Отомсти грабителям и убийцам за свою семью, за своих земляков, за кровь и слезы горькие, пролитые мирными советскими жителями».

Тов. Ефремов прочитал это письмо бойцам своего подразделения. И страшной, по знающей меры и предела была их клятва: везде и всем — пулей, штыком, гранатой, прикладом, руками, зубами — истреблять гитлеровское зверье.

Как властный приказ родины, звучат строки из таких писем в устах агитатора, читающего их бойцам, со страниц боевых листков и дивизионных газет. И не один боец начинал и начинает свой счет мести под влиянием продуманного в землянке после чтения жутких вестей, сообщенных родственниками, знакомыми и незнакомыми советскими людьми.

Потому писем из тыла идет навстречу поток писем с фронта.

Комсомольцы одной из частей пишут комсомольцам Комбаревского района:

«Наша местность временно занята фашистскими извергами, и нам некому писать. Вот мы и решили написать вам, дорогие. Наши отцы, матери, сестры и братья подвергаются неслыханным издевательствам. Мы не можем без боли в сердце читать о каждом зверстве гитлеровских выродков над советскими гражданами. Но мы не плачем от бессилия, а боремся. Боритесь вместе с нами и вы! Организуйте уборку урожая в колхозах района так, чтобы не было потерь. Помните — каждый килограмм зерна, собранный вами сверх плана, — лишний удар по фашистской грабьармии».

Нельзя без волнения читать приписку бойца Ковалевского к обращению комсомольцев-бойцов к рабочим совхоза «Волжская коммуна».

«Моя семья находится на Украине, опоганенной фашистами. Не пожалею сил, а если нужно, и жизни, чтобы освободить мою семью, мой цветущий край от гитлеровцев».

Далеко разносится этот голос по всему пылающему огнем фронту, разжигая в бойцах ненависть. Ненависть отливается в свинец и сталь, сталь сокрушит подлого врага.

М. ПЕЧЕРСКИЙ.

Западный фронт.

108. От советского информбюро. // Газета «Правда». – 22 августа 1942 г. – № 234 (9005). – С. 1

Пролетарии всех стран, соединяйтесь!

Всесоюзная Коммунистическая Партия (больш.).

ПРАВДА

Орган Центрального Комитета и МК ВКП(б).

№ 235 (9006) | Воскресенье, 23 августа 1942 г. | ЦЕНА 15 КОП.

Боец Красной Армии! Немец несет тебе, твоей матери, отцу, брату, сестре, детям, друзьям позорную и страшную неволю, мучения и гибель.
Не дай в обиду семью, Родину, советский народ!
Бей немецкого гада насмерть!

Защищать наши города и села до последней капли крови

Рубеж.

Это то место, где нужно и можно остановить врага. Это может быть лесок, овраг, железнодорожная насыпь, речка, озеро, небольшой холм. На Дону четыре советских гвардейца — Беликов, Алейников, Болото и Самойлов, окопавшись на невысоком кургане, вооруженные противотанковыми ружьями, выдержали натиск тридцати вражеских танков и вышли победителями. Они повергли во прах пятнадцать бронированных чудовищ и своей стойкостью превратили безвестный холмик в бастион славы, о который разбился вражеский натиск.

Рубеж.

Это может быть хуторок, поселок, деревня, станица, город. В золотой книге доблести и мужества, наряду с подвигами бойцов и командиров Красной Армии, записана беспримерная стойкость городов-воинов, не склонившихся перед врагом, выдержавших, подобно могучему утесу, все бури войны и оставшихся победителями.

Севастополь.

Двести пятьдесят дней выстоял этот город-герой, окруженный с трех сторон озлобленным, взбесившимся врагом. Одна волна фашистского натиска сменяла другую и разбивалась о твердыни севастопольской стойкости.

Этот в конце концов небольшой плацдарм гигантского советско-германского фронта сковал огромное количество немецко-румынских войск, спутал и расстроил планы германского командования, вынудил врага проигрывать во времени и в темпах. Славный город бился до последнего вздоха, и когда наши войска оставили его, в руки ненавистного врага попали одни лишь руины.

Колпино.

Уже много месяцев линия фронта проходит недалеко от города, но враг ни на шаг не может продвинуться вперед. Улицы находятся под постоянным артиллерийским обстрелом, воронки бомб изрыли площади и дворы, но город живет, борется, наносит врагу удар за ударом. В тяжелые дни обороны Колпино многие рабочие, закончив свой трудовой день, уходили на передний край защищать родные рубежи.

Тула.

Бронированным кулаком враг пытался раздавить оборону этого города, захватить его, вырваться на широкую дорогу к Москве. Защитники города понимали, что, обороняя Тулу, они защищают Москву. Немцы бросили вперед отборные танковые дивизии Гудериана, сотни самолетов и танков. Войска Красной Армии и трудящиеся Тулы разорвали бронированное кольцо, отбросили фашистов, защитили свой город и свою Москву.

Москва.

Грозные дни октября прошлого года. Сосредоточив десятки танковых, мотострелковых и пехотных дивизий, Гитлер предполагал единым ударом поразить сердце страны. Натолкнувшись на стальную стену отпора, он в ноябре предпринял новое наступление, решив зажать столицу в клещи. Обстановка была чрезвычайно серьезной.

Но славный город не дрогнул. Десятки тысяч москвичей вышли на строительство укреплений в пригородах и за их пределами. Многие тысячи патриотов города вышли в окопы на защиту любимой столицы.

Измотав силы противника в предшествующих боях, Красная Армия в начале декабря перешла в контрнаступление и нанесла немцам ряд последовательных, грозных ударов. Враг поспешно отступал, бросая технику.

Ленинград.

Летом прошлого года немцы сосредоточили на подступах к городу 40 пехотных и танковых дивизий, несколько тысяч орудий, тысячу танков, тысячу самолетов. Город выстоял, отбил врага, заставил его, израненного, обескровленного, зарыться в землю. Тщетно Гитлер бросал в бой новые и новые дивизии, новые танки, самолеты, пушки. Неумолимые жернова обороны Ленинграда перемалывали, стирали в порошок гитлеровские войска и их технику.

За время осады не замирала жизнь города-воина. Его мощные предприятия не только обеспечивали фронт всем необходимым, но давали столько продукции, что ее вывозили на другие участки.

Преданный родине, верный своим великолепным традициям, сплоченный волею большевистской партии, фронтовой Ленинград расстроил планы гитлеровского командования, выстоял и начал наносить кровавому врагу удар за ударом. Великий город Ленина проявил беспримерную стойкость, организованность, выдержку, дал непревзойденные образцы самообладания, отсутствия паники, мобилизации всех сил для отпора врагу.

Так должны стоять советские города и села, так должен защищаться каждый рубеж, каждая пядь советской земли. Собрав все силы, выжимая все соки из вассальных и оккупированных стран, Гитлер рвется в глубь нашей великой страны. Он протягивает свои хищные руки к славной русской реке Волге, к кавказской нефти, к черноморским берегам Кавказа. Путь фашистских орд на восток и на юг выложен трупами солдат и офицеров германской армии. Огромной ценой платит разбойничья гитлеровская клика за каждый шаг продвижения. Одна дивизия за другой отводится в тыл на переформирование. Но враг продолжает еще наступать, опасность, нависшая над родиной, попрежнему велика.

Для того, чтобы остановить врага, нужна величайшая стойкость каждого воина наших вооруженных сил и каждого гражданина советской страны. Цепляться за каждый рубеж, защищать каждую пядь советской земли — вот железный закон успешного сопротивления фашистскому натиску. Каждый поселок, каждая станица, каждый город прифронтовой полосы должны быть превращены в крепость обороны.

Любой населенный пункт легче оборонять, чем безымянный холм, который отстояли четыре советских гвардейца. Опоясать наши города и села, которым может угрожать враг, неприступными кольцами укреплений; усеять подступы к ним противотанковыми и противопехотными препятствиями; превратить улицы в бастионы, а дома — в форты; построить баррикады, ощетинить переулки ежами, подбить окраины надолбами; пресекать малейшую панику, безжалостно расправляться с трусами, шкурниками и фашистскими диверсантами; соблюдать всюду и везде, днем и ночью величайшую организованность и большевистскую дисциплину. Все это — программа немедленной деятельности партийных и советских организаций тех городов, которые находятся под угрозой фашистского нашествия.

Нужно тщательно продумать систему работы заводов и фабрик под артиллерийским и бомбовым огнем врага, организацию снабжения, технику восстановления разрушенных зданий и предприятий, методы борьбы с фашистской диверсией и провокацией. Бесценный опыт обороны Севастополя, Колпино, Тулы, Москвы, Ленинграда и других городов должен быть использован широко, быстро и продуктивно.

Самый верный способ победить врага — истребить его. Истреблять гитлеровцев на каждом клочке земли, где идет бой, на каждом рубеже, на каждой полянке, у каждого оврага, холма, на подступах к нашим городам и селам, стоять твердо на своей земле, проявляя величайшую стойкость и самоотверженность, наносить фашистам удар за ударом, — вот что нужно сделать для того, чтобы остановить, отбросить, а затем разгромить врага.

ПЛЕНУМ КАЗАНСКОГО ГОРКОМА ВКП(б)

КАЗАНЬ, 22 августа. (Корр. «Правды»). Состоялся пленум Казанского городского комитета ВКП(б). Пленум обсудил вопрос об обеспечении трудящихся города картофелем и овощами из урожая 1942 года.

Заготовительные организации города, несмотря на богатый урожай, крайне плохо ведут заготовку овощей и картофеля для текущих нужд и в зиму. По существу массовая заготовка еще не началась.

Ряд партийных организаций предприятий не уделяет должного внимания работе ОРС'ов и подсобных хозяйств. Не уделяли надлежащего внимания вопросам заготовки овощей и картофеля и горком, и городские райкомы ВКП(б), а также исполком городского Совета депутатов трудящихся.

Пленум наметил ряд конкретных мероприятий, направленных на успешное выполнение плана заготовок овощей и картофеля и обеспечение этими продуктами всего населения города и казанских предприятий общественного питания.

НАЧИНАЕТСЯ СБОР ХЛОПКА В АЗЕРБАЙДЖАНЕ

БАКУ, 22 августа. (Корр. «Правды»). Быстро созревает азербайджанский хлопчатник. Местами на хлопковых полях раскрывается все больше и больше коробочек. В колхозах Азербайджана наступает вторая страдная пора — уборка хлопка.

Первыми в республике к выборочному сбору хлопка приступили колхозники артели имени Молотова, Казахского района. По-весеннему подготовились к приемке хлопка нового урожая заготовительные организации. Хлопкоочистительные заводы и приемочные пункты отремонтировали брезенты, весы, навесы, привели в порядок площадки, противопожарное оборудование. В колхозах заготовлено около 400 тысяч мешков. Этой тары вполне достаточно для перевозки хлопка.

Колхозники Азербайджана дадут советской промышленности большое количество высококачественного сырья.

СЭКОНОМЛЕНО 22,5 ТОННЫ ГОРЮЧЕГО

ИВАНОВО, 22 августа. (Корр. «Правды»). Польховская МТС, Ивановской области, сэкономила весной и на уборке урожая 22,5 тонны горючего. Наибольшее количество горючего сэкономлено в бригаде тов. Усова. Здесь в среднем на каждый трактор выработано по 570 гектаров в переводе на мягкую пахоту; годовое задание значительно перевыполнено. Горючего за это время сэкономлено 5,5 тонны, из них одну тонну сэкономила трактористка-комсомолка Мария Воронина. Она работает на тракторе первый год, а уже считается лучшей трактористкой в Ивановской области.

ОТ СОВЕТСКОГО ИНФОРМБЮРО

УТРЕННЕЕ СООБЩЕНИЕ 22 АВГУСТА

В течение ночи на 22 августа наши войска вели бои с противником в районах юго-восточнее Клетская, северо-восточнее Котельниково, юго-восточнее Пятигорска и южнее Краснодара.

На других участках фронта никаких изменений не произошло.

* * *

В районе Клетской наша часть ночью нанесла немцам внезапный удар. После ожесточенной рукопашной схватки противник отступил, оставив на поле боя 200 трупов, 2 орудия, 8 пулеметов, 13 автомашин с боеприпасами и радиостанцию. Юго-восточнее Клетской продолжались упорные бои с наступающими войсками противника. Н-ское подразделение отбило три атаки неприятеля. Уничтожено свыше 250 гитлеровцев, также и 2 бронемашины. Немцы пытались ударить нашим бойцам во фланг, но нарвались на пулеметную засаду и потеряли еще до 60 автоматчиков.

* * *

В районе северо-восточнее Котельниково наши войска вели напряженные бои с танками и мотопехотой противника. За последние дни немцы понесли на этом участке большие потери. Они спешно подтягивают резервы и бросают их в бой. 50 немецких танков и пехота атаковали участок, который обороняют бойцы Н-ской части. Бой длился несколько часов. Наши бойцы не дрогнули и отбили атаку гитлеровцев. Подбито 3 и сожжено 9 немецких танков. Уничтожено до 300 солдат и офицеров противника.

* * *

В районе южнее Краснодара наши части вели оборонительные бои. Минометчики части, где командиром тов. Пестеренко, за 3 дня уничтожили свыше 1.000 немецких солдат и офицеров, 12 танков и много автомашин. Активно действует наша авиация. Летчики Н-ской части за 5 дней сбили 34 немецких самолета. Летчик-лейтенант Норкинский в течение одного дня сбил 3 немецких бомбардировщика.

Юго-восточнее Пятигорска наши части окружили в горах и уничтожили прорвавшиеся вперед отряды противника. На другом участке наши войска отошли на новый оборонительный рубеж.

* * *

На Северо-Западном фронте наши подразделения выбили немцев из одного населенного пункта. В ходе боя уничтожено несколько сот гитлеровцев и подбито 6 немецких танков. Батарея тов. Арсентьева подбила 2 вражеских танка. Артиллерийская батарея тов. Кондратенко, двигаясь вместе с наступающей пехотой, разбила 4 вражеских ДЗОТ'а, уничтожила минометную батарею и 3 пулеметных точки противника.

* * *

Партизанский отряд под командованием тов. К. взорвал железнодорожный мост через реку С. До взрыва немцы восстанавливали мост в течение 38 дней. При взрыве моста уничтожено 5 гитлеровцев из немецкой охраны.

* * *

Сдавшийся в плен унтер-офицер 257 полка 83 немецкой пехотной дивизии Ганс Ш. рассказал: «257 полк понес очень тяжелые потери. Только в боях за пункт В. он потерял половину личного состава. От третьего батальона осталась жалкая горстка. 5-я рота второго батальона полностью уничтожена. Сейчас полк получил пополнение. Однако настроение солдат резко ухудшилось. Они с беспокойством думают о предстоящей зиме и очень боятся ее».

* * *

В неотправленном письме немецкого обер-ефрейтора Фридриха Пунцля к некоему Иозефу говорится: «...Я теперь ездовой. Поглядел бы ты на мою повозку. В ней много разного барахла, организованного у русских. Тут всякая всячина: мужская и женская и даже детская одежда, посуда и продукты».

* * *

В течение нескольких дней гитлеровские бандиты замучили, расстреляли и повесили несколько сот жителей города Старый Оскол. 36 семейств немецкие людоеды вырезали целиком. Среди жертв гитлеровцев — Изюмова Анастасия Петровна и ее 3-летняя внучка Лиза. Учеников 5-го класса Пашу Курносова и Колю Васильева немцы повесили только за то, что они отказались указать им дорогу в соседнее село.

* * *

Датские патриоты портят продукты, которые гитлеровцы насильно забрали у населения. На консервном заводе в Копенгагене забраковано 120.000 банок мясных консервов, изготовленных для Германии. В них обнаружены мелкие металлические стружки.

* * *

Кичигинский, Митогинский, Кихчикский и ряд других рыбокомбинатов Дальнего Востока, а также многие рыболовецкие колхозы уже добыли рыбы значительно больше, чем было предусмотрено годовым заданием.

ВЕЧЕРНЕЕ СООБЩЕНИЕ 22 АВГУСТА

В течение 22 августа наши войска вели бои в районах юго-восточнее Клетская, северо-восточнее Котельниково, юго-восточнее Пятигорска и южнее Краснодара.

На других участках фронта существенных изменений не произошло.

* * *

За 21 августа частями нашей авиации на различных участках фронта уничтожено или повреждено 15 немецких танков, 5 бронемашин, до 100 автомашин с войсками и грузами, подавлен огонь 8 батарей полевой и зенитной артиллерии, взорван склад боеприпасов, рассеяно и частью уничтожено до батальона пехоты противника.

Днем 21 августа соединение нашей авиации произвело массированный удар по аэродромам противника, на которых было сосредоточено до 400 бомбардировщиков и истребителей. В результате этой операции уничтожено более 100 немецких самолетов. 13 наших самолетов не вернулись на свои базы.

* * *

В районе Клетской наши войска вели активные боевые действия против немецко-фашистских войск. На отдельных участках наши части перешли в контратаки и выбили противника из ряда опорных пунктов. Гвардейская часть, где командиром тов. Грязнов, захватила 25 пулеметов, 15 минометов, 500 гранат, 125.000 патронов, другие трофеи и пленных. Стремясь вернуть потерянные позиции, противник предпринял несколько контратак, во время которых потерял убитыми и ранеными до 400 солдат и офицеров. Юго-восточнее Клетской продолжались ожесточенные бои с противником, пытающимся переправиться на восточный берег Дона. Наши войска нанесли тяжелые потери группировке неприятеля, переправившейся в одном месте через реку.

* * *

В районе северо-восточнее Котельниково гитлеровцы перешли в наступление, сосредоточив на одном участке значительные силы. В течение дня нашими частями подбито и уничтожено до 60 немецких танков. В одном месте врагу удалось вклиниться в расположение советских войск. Наши части ведут напряженные бои с противником. На другом участке два румынских полка атаковали расположение наших войск. Атака была отбита с большими для противника потерями. Пулеметно-минометным огнем уничтожено не менее батальона румынской пехоты.

* * *

В районе южнее Краснодара наши части вели оборонительные бои с танками и мотопехотой противника. Н-ское соединение отбило три атаки немцев и нанесло им большие потери. Захвачено 33 автомашины, 6 мотоциклов и много боеприпасов. На другом участке после упорных боев с противником наши части отошли на новые позиции.

Юго-восточнее Пятигорска бойцы Н-ской части уничтожили 3 немецких танка, 9 автомашин и истребили свыше 200 гитлеровцев.

* * *

На Ленинградском фронте на одном из участков наши войска продолжали вести активные боевые действия. Подразделение старшего лейтенанта Михайлина решительным броском ворвалось в немецкие траншеи. Штыками и гранатами наши бойцы уничтожили до двух взводов вражеской пехоты.

* * *

На Северо-Западном фронте происходили бои местного значения. Не считаясь с большими потерями, немцы пытались отбить населенный пункт, занятый на-днях нашими войсками. По предварительным данным, в этих боях уничтожено до двух батальонов немецкой пехоты.

* * *

Отряд украинских партизан под командованием тов. Х. за последние два месяца истребил около тысячи немецко-фашистских оккупантов. Партизаны пустили под откос 5 железнодорожных эшелонов, один из них с танками. За это же время партизаны захватили у немцев одно орудие, 508 винтовок, 12 минометов, 14 станковых и 16 ручных пулеметов.

* * *

Сдавшийся в плен солдат 3 итальянской пехотной дивизии шофер Марио П. рассказал: «В последних боях мы понесли кровавые потери. Солдаты утверждают, что в дивизии осталось не более 40 процентов личного состава. Тяжелые потери произвели угнетающее впечатление не только на солдат, но и на офицеров. Я слышал, как один капитан из штаба дивизии заявил: «Дорого обходится Италии дружба Муссолини с Гитлером. Безумно проливать свою кровь за немцев. Все равно они оставят нас в дураках».

* * *

Пленный обер-ефрейтор 9 роты 234 полка 56 немецкой пехотной дивизии Иосиф Шпиблик показал: «Я немец, родом из гор. Бохума, Рурской области. На Восточном фронте нахожусь с 15 февраля 1942 года. За это время я насмотрелся, как мучают и убивают русских военнопленных. С того момента, как советский солдат попал в плен, он обречен, и его судьба решена. Допрашивая пленных, офицеры жестоко пытают их, часто на глазах пленных расстреливают несколько человек, а затем продолжают допрос тех, кто остался в живых. В апреле капитан Вайзе из 171 полка допрашивал в лесу двух пленных красноармейцев. После допроса *он собственноручно их расстрелял*. В тот же день по приказу командира 56 дивизии генерала фон Офен расстреляли еще 4 пленных красноармейцев. Некоторое время спустя фон Офен, проезжая на своей машине, увидел, что солдат Гофман охраняет 5 раненых советских пленных. Генерал приказал солдату немедленно расстрелять пленных и отправиться в свою роту. Фон Офен сам наблюдал, как Гофман расстреливал раненых, и только после этого уехал.

Такая жестокость немецких офицеров поощряет солдат. Унтер-офицер Кир и ефрейтор Фриц целый день издевались над пленным красноармейцем. Они придумывали для него самые жестокие пытки. К вечеру они штыками прокололи ему горло. Жизнь русского военнопленного висит на волоске. Его каждую минуту могут убить. Если его не расстреляют, он умрет от побоев, от пыток или от голода».

Северный Кавказ. Бронебойщики подразделения, которым командует тов. Мельников, занимают огневой рубеж.

Фото С. Коротнова.

Бои в районе Клетской

ДЕЙСТВУЮЩАЯ АРМИЯ, 22 августа. (Спец. воен. корр. «Правды»). В районе Клетской идут упорные бои. Несмотря на то, что враг бросает в бой накопленные резервы, ему не удается достигнуть успеха. Наши части прочно удерживают свои рубежи.

На отдельных участках наши части в результате активных действий овладели несколькими пунктами и господствующими высотами.

Немцы несут большие потери в живой силе и технике. На одном участке во время ожесточенных боев захвачено много трофеев, взято в плен 119 немецких солдат и офицеров. С большим упорством сражается Н-ская гвардейская часть. Немало фашистов полегло от меткого огня стрелков-гвардейцев. По неполным данным, эта часть взяла в плен 107 гитлеровцев и захватила 25 пулеметов, 15 минометов, до 500 гранат, 125 тысяч патронов и радиостанцию.

Защитники Дона стойко и мужественно защищают свои рубежи. Гвардейский батальон имел против себя численно превосходящего противника. Для того, чтобы выиграть бой, нужны были исключительное упорство, большая маневренность. И гвардейцы показали, что они обладают этими качествами. Первые атаки немцев были отбиты. Тогда немецкое командование подбросило резервы. Но гвардейцы вновь опрокинули врага, уничтожив до 400 солдат и офицеров.

Бои в районе Клетской изобилуют примерами личного мужества советских воинов. Красноармеец Тютяев, заменив выбывшего из строя командира отделения, сумел внушить бойцам уверенность в победе над численно превосходящим противником. Четыре раза немцы атаковали небольшой отряд, возглавляемый тов. Тютяевым. Они потеряли около взвода пехоты, но не смогли ни на шаг продвинуться вперед.

Исключительную храбрость проявил боец-минометчик Макаров. На два минометных расчета, в одном из которых был Макаров, пошли в атаку 7 немецких танков. Пулеметным огнем они попытались выбить наших бойцов из окопов. Эта попытка ни к чему не привела. Тогда немцы начали «утюжить» окопы гусеницами своих танков. Но минометчики не растерялись. Выбрав удобный момент, они обрушили на вражеские танки огонь своих минометов. Тов. Макаров лично поджег два немецких танка и его товарищи по оружию — еще три. Минометчики вышли из боя победителями.

Г. ГРИГОРЕНКО, В. КУПРИН.

УДАР ПО ШТАБУ НЕМЕЦКОГО СОЕДИНЕНИЯ

ДЕЙСТВУЮЩАЯ АРМИЯ, 22 августа. (Спец. воен. корр. «Правды»). На рассвете командир полка штурмовиков приказал эскадрилье майора Левадного готовиться к вылету. Перед летчиками была поставлена задача разгромить штаб немецкого соединения.

Хотя небо было закрыто плотной шапкой облаков и моросил дождь, из гущи зеленого леса вырывались и уходили в воздух ширококрылые «Илы». Первым устремился ввысь командир эскадрильи майор Левадный, за ним — старшие лейтенанты П. Петрушевич, В. Пеньчук, летчики Б. Зыков, М. Владимиров, С. Белов, К. Федотов, З. Макаров, И. Павленко. Они пристроились к командиру и скоро исчезли в облаках. На пути к цели они пересекали полосу дождей и мглы, прижимаясь к верхушкам леса.

Под крылом промелькнул наш последний населенный пункт. И, наконец, открылся район боевых действий. Кое-где в зарослях леса мелькали огненные вспышки: это била наша артиллерия.

Левадный взглянул на часы: минута в минуту самолеты выходили на цель. Немцы поставили в воздухе завесу огня; выше и ниже самолетов вспыхивали черные клубки, со всех сторон неслись пулеметные трассы.

Левадный первым вышел на цель. Он ясно увидел дома, палатки, окопы немецкого штаба и обрушил бомбы, одновременно обстреливая врагов пушечным и пулеметным огнем. Еще заход. Его самолет, как ураган, пронесся над центром расположения немецкого штаба. Новая серия бомб устремилась на землю. Волна разрывов нагоняла машину. Отойдя от цели, Левадный увидел пожары и облака густого черного дыма. Вслед за ним шли остальные штурмовики и обрушивали на фашистское логово новые и новые бомбовые удары.

По донесениям наземной разведки внезапный удар штурмовиков увенчался полным успехом. Штаб немецкого соединения был разгромлен, и нарушилось боевое управление вражескими войсками. Командование об'явило участникам рейда благодарность.

Н. МИХАЙЛОВСКИЙ.

ОТВАГА МЛАДШЕГО ЛЕЙТЕНАНТА ОНИЩУК

ДЕЙСТВУЮЩАЯ АРМИЯ, 22 августа. (По телеграфу). В одном из последних боев храбрость и отвагу проявил гвардии младший лейтенант тов. Онищук.

Шел бой за деревню Н. Несмотря на ожесточенное сопротивление противника, наши бойцы прорвались на окраину деревни. Тов. Онищук ворвался в блиндаж, где находилось 4 немецких офицера, застрелил их из автомата. Сильное гнездо вражеского сопротивления было подавлено, и наши бойцы очистили деревню от гитлеровцев.

Батальонный комиссар ВЕРШИНИН.

109. От советского информбюро. // Газета «Правда». – 24 августа 1942 г. – № 236 (9007). – С. 1

Пролетарии всех стран, соединяйтесь!
Всесоюзная Коммунистическая Партия (больш.).

ПРАВДА

Орган Центрального Комитета и МК ВКП(б).

№ 238 (9009) | Среда, 26 августа 1942 г. | ЦЕНА 15 КОП.

Товарищи бойцы, командиры и политработники! Стойко, упорно, до последней капли крови защищайте каждую позицию, каждый метр родной советской земли! Преградим путь ненавистному врагу! Разгромим немецко-фашистских разбойников!

ОТЛИЧНО ПРОВЕСТИ УБОРКУ И ЗАГОТОВКУ ОВОЩЕЙ

Близится пора массовой уборки и заготовки овощей и картофеля.

Фронт уборки в этом году очень широк. Колхозы и совхозы значительно расширили площади под овощами и картофелем, много тысяч гектаров этих культур взращено на полях подсобных хозяйств предприятий, на коллективных и индивидуальных огородах рабочих и служащих. Задача теперь заключается в том, чтобы своевременно, полностью, без потерь собрать и сохранить обильный урожай.

Что нужно для этого?

Уборочная кампания в передовых колхозах показала, как нужно убирать в сжатые сроки, аккуратно выполнять свои обязательства перед государством. В этом году, как никогда раньше, основой уборки стал рабочий план. Тщательно составленный, с учетом всех ресурсов рабочей силы, тягла, транспортных средств, очередности работ и их длительности — такой план позволит каждому колхозу и бригаде провести уборку в кратчайшие сроки, с конвейерной точностью и ритмичностью.

Надо иметь в виду, что уборка овощей, копка картофеля совпадают с наиболее напряженным периодом осенних сельскохозяйственных работ. Значит, выделение рабочей силы должно быть подготовлено с особой тщательностью. Рабочих рук в стране достаточно, надо лишь проявить гибкость, предприимчивость при их мобилизации в нужном количестве и в нужное время. Городское население оказало большую помощь во время сева, на прополке и уборке зерновых. Роль горожан еще больше возрастает на уборке овощей и картофеля, особенно в подсобных хозяйствах. Некоторые ОРС'ы уже сейчас имеют ясное представление о том, из каких источников они покроют нехватку в рабочей силе на время уборки. Это будут домашние хозяйки, семьи рабочих, это коллективы цехов, которые в свободное от работы время будут помогать убирать урожай.

Но везде ли готовы к этому важнейшему делу?

Убрать овощи — это только полдела. Чего будут стоить миллионы тонн овощей, если их не сохранить, не переработать?! И разве так редки бывали случаи, когда сотни и тысячи тонн овощей сгнивали только потому, что не были подготовлены овощехранилища? Всюду ли поняли, что «допущение потерь... от чего бы то ни было в это трудное для страны время означает предательство интересов Родины, нож в спину Красной Армии» (М. Калинин).

Беспечность — самый страшный враг всякого дела, вдвойне преступная в наши грозные дни, кое-где дает уже себя чувствовать. Карагандинская область, например, может в этом году не только покрыть свои потребности в овощах и картофеле, но и создать запасы для фронта, для населения областей, пострадавших от фашистских оккупантов. Все дело в заготовке и сохранении урожая.

Но вот управление рабочего снабжения комбината «Карагандауголь» проваливает заготовку овощей. Управление рабочего снабжения должно было подготовить 50 цементированных ям для засолки овощей, но еще в начале августа не была сделана ни одна яма. Нужно было построить картофеле- и овощехранилища на 5.400 тонн, — строятся только на 2.000 тонн. А облместпром и облпромсоюз, которые должны изготовить 36 тысяч бочек, ящиков, корзин, за несколько месяцев изготовили лишь 200 бочек.

Пример Караганды должен не только насторожить партийные организации области и республики, но и предостеречь все другие города, всех заготовителей от такого беззаботного отношения к заготовке овощей.

Как уборку нельзя ни отложить, ни растянуть, не рискуя понести огромные потери, так и перевозка и переработка овощей не могут быть отложены ни на один день. Должны быть мобилизованы все виды транспорта. Нельзя рассчитывать только на автотранспорт, — надо использовать и лошадей, и коров, везде, где это возможно, перевозить по воде, не пренебрегать даже ручными тележками и тачками. На коллективных огородах, например, без них не обойтись, и их нужно заблаговременно изготовить, как и весь другой уборочный инвентарь.

Большое значение для хранения и транспортировки овощей имеет сушка. Опыт показывает, что сушить можно все без исключения овощи, вплоть до помидоров. Сушить можно не только на жарком южном солнце, но и везде, а так называемая тепловая солнечная сушка ничуть не хуже сушки на огне или на ярком солнце. Сушеные овощи легко перевозить, легко хранить, отпадает нужда в громоздкой таре. Сушеные овощи полностью сохраняют свои питательные и витаминные качества. Не надо забывать, какое значение имеют сушеные овощи для снабжения фронта.

«Сейчас нет более важной и почетной задачи для сельских коммунистов, комсомольцев, колхозников, колхозниц, работников МТС и совхозов, для всех привлеченных на сельскохозяйственные работы, — говорится в июльском постановлении Совнаркома СССР и ЦК ВКП(б), — как мобилизация всех сил на своевременное проведение решающих работ в сельском хозяйстве — подготовка, уборка урожая и выполнение обязательств перед государством, чтобы тем самым обеспечить страну и Красную Армию достаточным количеством сельскохозяйственных продуктов».

Это постановление обязывает партийные организации непосредственно и вплотную заняться организацией уборки урожая овощей и картофеля. Партийные организации должны повседневно руководить заготовкой этих культур, не отдавая этого дела «на откуп заготовителям», как это бывало в ряде мест в прошлые годы.

На юге страны идет жестокая битва с немецко-фашистскими захватчиками. Идет борьба за Северный Кавказ и Волгу, за нефть и хлеб, за наши города, села, станицы. Опустошив Украину, гитлеровская фашистская банда ринулась в донские и кубанские степи за новой добычей. Враг топчет богатые хлебные районы. Он надеется ослабить нас, создать продовольственный кризис.

Не бывать этому! С удесятеренной энергией будем бороться за сбор и сохранение урожая до последнего килограмма. Будем помнить: каждый добавочный килограмм продуктов — это удар по врагу. В наших руках возможность не только собрать и сохранить полностью все, что посеяно и взращено нашим трудом, но и получить сверх того тысячи тонн первоклассных продуктов. Речь идет о грибах и ягодах, которыми так богата наша страна.

Колхозники сельхозартели имени Кирова, Каргопольского района, Архангельской области, обратились ко всем колхозникам и колхозницам области с призывом собирать грибы и ягоды. Сами они, помимо договора с заготовительными организациями, обязались сдать в течение августа и сентября для снабжения Красной Армии и рабочих оборонных предприятий не менее 50 килограммов сухих грибов и 750 килограммов ягод. Кроме того, каждый колхозный двор обязуется заготовить и сдать не менее двух килограммов сухих грибов, не менее 20 килограммов ягод и по одному килограмму шиповника.

Замечательный патриотический почин, достойный повсеместного подражания! Проявить надлежащую инициативу — и найдется достаточно возможностей, чтобы богатства наших лесов влить в общий продовольственный баланс страны. Главное — действовать, и действовать быстро.

Богатый урожай овощей и картофеля дает возможность полностью обеспечить этими продуктами нужды фронта и населения. Мы должны это сделать во что бы то ни стало.

ОТ СОВЕТСКОГО ИНФОРМБЮРО

УТРЕННЕЕ СООБЩЕНИЕ 25 АВГУСТА

В течение ночи на 25 августа наши войска вели бои с противником в районах юго-восточнее **Клетская**, северо-восточнее **Котельниково**, а также в районах **Прохладный** и южнее **Краснодара**.

На других участках фронта никаких изменений не произошло.

* * *

Юго-восточнее Клетской наши войска вели напряженные бои с противником, переправившимся через Дон. Немецко-фашистским войскам, при поддержке большого количества танков и самолетов, удалось потеснить наши части и продвинуться вперед. Наши бойцы отбивают атаки гитлеровцев и наносят им большой урон. На одном участке бойцы N-ской части в течение дня отразили шесть атак противника. Уничтожено 13 танков и до 400 немецких солдат и офицеров. На другом участке огнем советской артиллерии рассеяна и частью уничтожена крупная колонна танков и пехоты противника.

* * *

В районе северо-восточнее Котельниково продолжались ожесточенные бои. Защищая оборонительный рубеж, бойцы N-ской части истребили свыше 200 гитлеровцев. На другом участке наши танкисты сдерживали натиск численно превосходящих сил танков и мотопехоты неприятеля.

* * *

В районе южнее Краснодара советские летчики, взаимодействуя с наземными войсками, за один день уничтожили пять немецких танков, 70 автомашин с войсками и грузами и до роты пехоты противника.

В районе Прохладный наши части окружили немецкий отряд горных войск. В боях с этим отрядом уничтожено 200 гитлеровцев. На другом участке наши бойцы при поддержке двух бронепоездов отбили атаку во много раз превосходящих сил противника. Подбито 23 и уничтожено 8 немецких танков.

* * *

На Северо-Западном фронте происходили бои местного значения. На ряде участков наши подразделения отразили атаки пехоты противника. Около населенного пункта В. советские бойцы ворвались в траншеи противника и вели рукопашные бои с гитлеровцами. Наши летчики сбили в воздушных боях 3 немецких самолета. Кроме того, огнем зенитной артиллерии сбито 5 немецких транспортных самолетов «Юнкерс-52».

* * *

Партизаны из отряда под командованием тов. М., действующего в одном из районов Смоленской области, в течение недели пустили под откос 3 железнодорожных эшелона с живой силой и техникой противника.

У убитого партизанами немецкого офицера найден приказ немецкого командования об организации специального ведомства и о выделении специальных войск для борьбы с партизанами на территории Белоруссии.

* * *

Немецкий унтер-офицер Макс Клейн пишет брату Францу: «Как только прекращается стрельба, мы приступаем к обыскам в домах русских. Мое отделение проявляет в этом деле незаурядные способности. Каждый ищет то, что его интересует: один хватает мед, другой тащит часы, третий прикарманивает деньги. После нашествия моих солдат в домах ничего не остается».

* * *

Немецко-фашистские захватчики истребляют советских военнопленных. В орловском лагере пленным красноармейцам гитлеровцы в течение пяти дней не давали ни крошки хлеба. Голодных пленных, однако, погнали на строительство дорог. Когда группа бойцов заявила, что они не могут работать, в лагерь был вызван отряд эсэсовцев. Гитлеровские бандиты расстреляли больше 80 пленных красноармейцев.

* * *

В департаменте Кот д'Ор (Франция) за последнее время крестьяне захватили 18 складов и разобрали весь находившийся там реквизированный немцами хлеб. Во многих деревнях Франции крестьяне отказываются сдавать оккупантам и прячут сельскохозяйственные продукты.

ВЕЧЕРНЕЕ СООБЩЕНИЕ 25 АВГУСТА

В течение 25 августа наши войска вели бои с противником в районах **Клетская**, северо-западнее **Сталинграда**, северо-восточнее **Котельниково**, а также в районах **Прохладный** и южнее **Краснодара**.

На других участках фронта существенных изменений не произошло.

Наши корабли в Черном море потопили немецкий транспорт водоизмещением 5.000 тонн.

* * *

За 24 августа частями нашей авиации на различных участках фронта уничтожено или повреждено 10 немецких танков, 50 автомашин с войсками и грузами, 30 подвод с боеприпасами, 5 автоцистерн с горючим, подавлен огонь 10 батарей полевой и зенитной артиллерии, взорваны 4 склада боеприпасов, рассеяно и частью уничтожено до батальона пехоты противника.

* * *

В районе Клетской наши части вели активные бои.

Северо-западнее Сталинграда наши войска вели напряженные бои с крупными силами танков и пехоты противника, переправившимися на левый берег Дона. Обстановка на этом участке осложнилась. Наши бойцы самоотверженно отбивают атаки немцев и наносят противнику огромный урон. Н-ская часть, сдерживая наступление неприятеля, уничтожила 17 немецких танков и 450 гитлеровцев. Наши танкисты днем и ночью непрерывно контратакуют немцев. Одно подразделение в течение суток семь раз ходило в контратаку против численно превосходящих сил противника и уничтожило 22 немецких танка, 3 самоходных орудия, 9 противотанковых орудий, 34 автомашины и не менее 600 немецких солдат и офицеров.

Нашей авиацией на подступах к Сталинграду и огнем зенитной артиллерии в течение двух дней уничтожено 92 немецких самолета.

* * *

В районе северо-восточнее Котельниково наши войска вели бои против танков и мотопехоты противника. Немцы предприняли ряд атак на участке Н-ской части. Наши бойцы отбили атаки противника. Огнем из орудий и противотанковых ружей, гранатами и бутылками с горючей смесью подбито и сожжено 14 немецких танков и уничтожено до 300 гитлеровцев.

* * *

В районе южнее Краснодара продолжаются упорные бои, нередко переходящие в рукопашные схватки. Сосредоточив на одном участке ударную группу, противник стремится прорваться вперед. Наши войска непрерывными контратаками сдерживают наступающего противника. Только в бою около одной железнодорожной станции немцы потеряли 8 танков и до 900 солдат и офицеров.

В районе Прохладный советские войска отбили несколько атак гитлеровцев. Уничтожен десант автоматчиков, выброшенный немецкими самолетами в тылу наших войск.

* * *

На Северо-Западном фронте происходили бои местного значения. Наши подразделения заняли один населенный пункт. После артиллерийской подготовки противник силою до двух батальонов пехоты перешел в контратаку, пытаясь вернуть потерянные позиции. Контратака гитлеровцев была отбита. На другом участке одна наша часть вела активные боевые действия, потеснила противника и улучшила свои позиции.

* * *

Несколько об'единенных партизанских отрядов Ленинградской области продолжали вести бои с крупной карательной экспедицией немцев. За последние дни партизаны убили и ранили до 1.000 немецко-фашистских оккупантов и вывели из строя 9 неприятельских танков.

* * *

Пленный ефрейтор 1 роты 541 полка 387 немецкой пехотной дивизии Иоганн Шнейдер рассказал: «За один месяц боев 1-я рота потеряла убитыми и ранеными 140 человек. Немецкая армия несет огромные потери, но гитлеровское командование ничего не сообщает об этом. Многие солдаты говорят: Еще в октябре и ноябре прошлого года командование хвастало, что русские окончательно разбиты. С тех пор прошло около года. Однако и сейчас русские воюют и у них много войск. Выходит, таким образом, что германское командование публикует лживые сводки и обманывает солдат. Теперь нас хотят обмануть так же, как и в прошлом году».

* * *

Из достоверных источников получены сведения о неслыханном и чудовищном злодеянии гитлеровских палачей. По приказу германского командования в последние месяцы немцы истребляют советских военнопленных, находящихся в лагерях около Варшавы, Белостока, Ковно, Брест-Литовска и к северу от Волковыска. Как известно, в число военнопленных немцы зачисляют и советское гражданское население, уведенное ими из оккупированных городов и сел. В течение многих недель немецкие бандиты морили пленных голодом. Истощенные и обессиленные люди валялись в грязи. Больных палачи немедленно добивали. Истребление пленных производится специальными командами эсэсовцев. В течение последних месяцев немецко-фашистские бандиты умертвили тысячи мирных советских жителей, захваченных немцами, и пленных красноармейцев.

Борьба за выгодные рубежи

ДЕЙСТВУЮЩАЯ АРМИЯ. 25 августа. (Спец. корр. ТАСС). В районе Воронежа продолжается борьба за выгодные рубежи. В районе одного населенного пункта фашисты не оставляют попыток возвратить утерянные ими позиции на западном берегу Дона. Наши части стойко отбивают вражеские атаки и в упорных боях улучшают свое положение.

Отлично действуют советские снайперы. Комсомолец-снайпер Марьясов в течение нескольких дней уничтожил свыше 30 немецких солдат. В последнем бою он увидел, что фашистский офицер напал на раненого командира роты лейтенанта Валиева. Ударом приклада Марьясов размозжил голову немецкому офицеру и этим спас своего командира. Боец Степанов обнаружил на чердаке дома немецкого наблюдателя, корректировавшего огонь батарей. Первым же выстрелом Степанов уничтожил солдата.

Доблестно сражался пулеметчик Глотов. Он был ранен в голову, но остался на поле боя. После ранения Глотов из своего пулемета истребил 7 немецких автоматчиков и двух офицеров.

Пулеметчик Газимулин за один день убил девятнадцать немцев

ДЕЙСТВУЮЩАЯ АРМИЯ. 25 августа. (Спец. корр. ТАСС). Пулеметчик Н-ской стрелковой части Газимулин истребил за один день девятнадцать гитлеровцев. Как это произошло?

Ранним утром Газимулин тщательно проверил свой ручной пулемет, набил диски патронами и влез на верхушку сосны. Сверху было все видно. Устроившись поудобней, Газимулин стал ожидать. Недалеко пролегала проселочная дорога. Из соседнего лесочка выехала подвода. Газимулин прильнул к пулемету. Группами в 5—6 человек к подводе подходили немецкие солдаты. Боец дал несколько очередей. Часть немцев упала, как подкошенная, другие разбежались. Фашисты стали беспорядочно стрелять по лесу, но Газимулина не заметили.

Прошло два часа. Газимулин намеренно пропускал одиночных солдат, проходивших по дороге. Вскоре у подводы собралось около десяти немцев. Газимулин открыл прицельный огонь. Как видно, на подводе находились боеприпасы, раздался сильный взрыв. Подвода взлетела в воздух, все немцы были уничтожены. Так меткий пулеметчик, умело владеющий своим оружием, истребил за один день девятнадцать немцев.

Эшелоны овощей и картофеля фронтовикам

РОСТОВ (Ярославская область), 25 августа. (ТАСС). На заготовительные пункты и приемочные базы предприятий местной пищевой промышленности сплошным потоком идут колхозные подводы, автомашины, груженные свежей капустой, огурцами, луком, морковью, свеклой, картофелем. Первые 300 тонн первосортных овощей и картофеля посланы на фронт. Сейчас готовятся к отправке два эшелона.

Ростовские колхозники вырастили обильный военный урожай. Они дадут стране и Красной Армии свыше 23 тысяч тонн картофеля, 13.300 тонн свежих овощей.

РЕМОНТ ТРОФЕЙНОГО ОРУЖИЯ

ЛЕНИНГРАД, 25 августа. (ТАСС). Опустели огромные цехи. Н-ский завод эвакуировали далеко на восток. Небольшая группа инженеров и рабочих, оставшаяся на заводе, никак не могла примириться с тем, что крупное промышленное здание бездействует в эти грозные дни.

Решено было наладить ремонт трофейного оружия. В первый же день директор привез несколько десятков немецких винтовок, захваченных нашими бойцами. Инженеры и техники быстро изучали их конструкцию, возглавили ремонтные бригады, обучали новых рабочих.

Завод ожил. С фронта доставляли все больше и больше трофейного оружия. Коллектив во-время, без всяких перебоев выполняет заказы, качество ремонта прекрасное. Фронт получил тысячи исправных автоматов и полуавтоматов. Теперь завод начал ремонтировать и пулеметы.

ЧТО ПРОИЗОШЛО НА ХУТОРЕ СИРОТСКОМ

ДЕЙСТВУЮЩАЯ АРМИЯ, 25 августа. (**Спец. воен. корр. «Правды»**). Здесь стало известно о новых чудовищных преступлениях гитлеровцев. Вечером 9 августа немецкий отряд ворвался на хутор Сиротский, Зимовниковского района, Ростовской области. Сейчас же начались повальные грабежи. Бандиты рыскали по хутору, грабили крестьян, отнимали у них хлеб, яйца, масло и другие продукты. Затем они со всех концов подожгли хутор, облив дома бензином. Сожжены все 32 дома крестьян-колхозников, сожжены школа, три колхозных амбара и скотный двор. В огне сгорело одежда, утварь, все имущество населения.

Гитлеровские палачи зверски расправились с пленными красноармейцами и командирами. Десять красноармейцев они сожгли в школе. На юго-восточной окраине хутора немцы расстреляли из пулеметов и автоматов 54 красноармейца и командира и еще 10 бойцов живыми бросили в огонь. Одного красноармейца фашисты вытащили на дорогу и раздавили его автомашиной.

Так были убиты 75 пленных бойцов и командиров. Из числа погибших опознаны красноармейцы Ф. И. Смолокуров, С. И. Елисеев, Я. И. Калинин, Ф. И. Логачев, В. И. Жигулин, И. И. Сапуров, Ф. Е. Горшков, А. И. Айвазян, М. Е. Косыренко, Ф. В. Сойко, И. М. Деменко.

На другой день в хутор вошли наши части. Они застали в живых красноармейца Пухова и старшего сержанта Зильбермана, которые вместе с другими подверглись расстрелу, но уцелели, отделавшись ранениями.

По показаниям местных жителей, а также Пухова и Зильбермана, некоторые красноармейцы после расстрела были еще живы, но немцы добивали их прикладами.

Расправившись с пленными, гитлеровские разбойники пытались учинить насилие над девушками и молодыми женщинами, но с наступлением темноты женщины успели вырваться из хутора и убежать в степь.

Новые чудовищные злодеяния гитлеровских мерзавцев зафиксированы в акте, который подписали комиссар Тихонов, инженер Раевский, капитан Лупаро и другие бойцы и командиры.

К. ПОТАПОВ.

Значительное увеличение производства мин

Предприятия Наркомата минометного вооружения продолжают увеличивать выпуск продукции. За 25 дней августа произведено значительно больше мин, чем за это же время в июле.

Впереди всех по уровню выполнения плана идут заводы, где директорами тт. Волков, Виноградов, Спиридонов, Демин и Раховский.

Завод, где директором т. Огурцов, выполнил план августа по основной продукции еще 20-го числа.

Хорошо справляются с выполнением плана заводы, где директорами тт. Уколин, Поляшцев и др.

Завод, где директором т. Титаренко, не выполнявший ранее плана, начал в августе выпускать мины по графику и является одним из серьезных кандидатов на получение премии.

Значительно улучшил свою работу завод, где директором т. Чикин.

Некоторые заводы еще плана не выполняют (директора тт. Аренсон, Элькинд и др.).

ЦЕННАЯ ИНИЦИАТИВА КАЛИНИНСКИХ ТОРФЯНИКОВ

КАЛИНИН, 25 августа. (**Корр. «Правды»**). Коллектив Озерецко-Неплюевского торфопредприятия, перевыполнивший сезонное задание по добыче торфа на 50 процентов, обязался заготовить дополнительно не менее 6 тысяч кубометров топлива в фонд обороны. Рабочие и служащие предприятия каждый воскресный день работают на заготовке дров. Они уже заготовили свыше 800 кубометров.

Патриотический почин озерецких торфяников горячо поддерживается на всех предприятиях Калининского торфотреста. Торфяники торфоразработок «Васильевский Мох» решили заготовить 25 тысяч кубометров.

КОЛХОЗ «ЗАРЯ» ЗАСЕЯЛ СВЕРХ ПЛАНА 57 ГЕКТАРОВ

ТУЛА, 25 августа. (**Корр. «Правды»**). Члены сельскохозяйственной артели «Заря», Серебряно-Прудского района, решившие за счет неиспользованных земель и земель из-под раннего картофеля и кок-сагыза посеять сверх плана 50 гектаров озимых культур, с честью выполнили свое обязательство. Позавчера колхозники закончили посевные работы. Вместо 150 гектаров, предусмотренных государственным планом, засеяно 207 гектаров. Качество сева признано хорошим.

Кроме артели «Заря», в Серебряно-Прудском районе закончили осенний сев еще 12 колхозов. Они засеяли сверх плана свыше 350 гектаров озимых культур.

Действующая армия. Танковая колонна на марше. Фото М. Калашникова.

ПЕРЕДОВОЙ ЗАВОД

Танкостроительный завод, где директором тов. Рубинчик, увеличил выпуск танков по сравнению с июлем. За 25 дней августа завод перевыполнил график.

На заводе развернулось соревнование за завоевание почетного звания лучшего мастера и лучшего рабочего своей профессии. Это почетное звание завоевали мастера тт. Соломьяный, Красильников, Страхов, Маслов. Звание лучшего водителя танка завода получил стахановец Мишибоено, звание лучшего обойщика танка — тов. Бурганов, звание лучшего кузнеца завода — тов. Егоркин, звание лучшего сталевара завода — тов. Соев.

Есть на заводе и отстающие цехи. Цехи, где начальниками тт. Борописков, Шмелякин, Калинин, не выполняют график.

—o—

Работа электростанций за 20 дней августа

За 20 дней августа электростанции Наркомата электростанций перевыполнили план, увеличив во 2-й декаде августа производство электроэнергии против 1-й декады на 1,8 проц.

План выработки электроэнергии и отпуска потребителям перевыполняют электростанции Москвы, Ярославля, Баку, Челябинска, Новосибирска, Кемерово и ряд других. Эти энергосистемы выполнили план за 20 дней от 100 до 117 проц.

За 20 дней перевыполнила план выработки на 26 проц. ГРЭС № 4 им. В. И. Ленина; Челябинская ГРЭС дала сверх плана 6 проц. электроэнергии, Егоршинская ГРЭС и Безымянская ТЭЦ—15 процентов.

Передовые электростанции систематически экономят топливо и электроэнергию на собственные нужды, откладывая топливо к осенне-зимнему максимуму.

—o—

ДОСРОЧНО ВЫПОЛНИЛИ АВГУСТОВСКИЙ ПЛАН

Авиационный завод, где директором тов. Киселевский, закончил 25 августа месячную производственную программу. Сейчас завод выполняет дополнительное задание Наркомата.

• • •

Завод № 64 Наркомпищепрома СССР 23 августа досрочно выполнил августовский план по выработке пищевых концентратов на 101,6 процента.

• • •

Коллектив Городецкой судостроительной верфи 20 августа перевыполнил месячный план.

• • •

Завод «Красный дубитель» Главмашдетали Наркомтекстиля СССР, в июне и июле завоевавший переходящее Красное Знамя ВЦСПС и Наркомтекстиля СССР, закончил 21 августа выполнение августовского плана. За 21 день августа заводом выпущено продукции больше, чем за соответствующий период времени в июне и июле.

• • •

Коллектив Московского мясокомбината им. Микояна, завоевавший переходящее Красное Знамя Государственного Комитета Обороны, на девять дней раньше срока выполнил августовский план. До конца месяца комбинат даст сотни тонн продукции сверх месячной программы. (ТАСС).

—o—

РАСТЕТ ЧИСЛО ПЕРЕДОВЫХ УЧАСТКОВ

АЛМА-АТА, 25 августа. (Корр. «Правды»). В ходе соревнования в Карагандинском бассейне с каждым днем растет количество передовых участков. На шахте № 20-бис таким участком является № 1, которым руководит тов. Мукажанов. Здесь план перевыполняется изо дня в день. Суточное задание — 150 тонн, а горняки добывают по 200—210 тонн. Хорошо работает бригада Аймагамбетова. Навалоотбойщики этой бригады тт. Байсеитов и Сулейменов дают по полторы нормы ежедневно. Специалисты и горняки участка сейчас борются за то, чтобы закончить августовский план угледобычи досрочно на пять дней и дать сверх плана эшелон угля.

ОДНА ДОРОГА ЕСТЬ У НАС

Друзья, терпеть и ждать нельзя,—
Я все решил давно! —
Какой бы город враг ни взял,—
Мне больно все равно;

На чей бы дом в степи донской
Ни сбросил он фугас, —
Я чую, что взорвать и мой
Готов он хоть сейчас;

И чью б ни вырезал семью
Он — мастер черных дел,—
Я твердо знаю — и мою
Злодей в виду имел;

И чьих бы девушек и жен
Ни загонял в неволю,—
Я знаю — лапу тянет он
И к той, что я люблю.

Пока он жив — мне места нет
У мирного огня;
В него б ни целил людоед,—
Он целит и в меня.

Пока он жив — все будет то ж,—
Не осушить нам слез;
Недаром он бандитский нож
Над всей землей занес.

Нам на одной планете жить
Нельзя с таким врагом!
Уж лучше голову сложить,
Чем стать его рабом.

Чем на себе ярмо нести
Не сто, не триста лет...
Нет! — Победить иль умереть, —
Вот мой, друзья, ответ.

И я с сегодняшнего дня
К винтовке штык примкну:

Одна дорога у меня—
Дорога на войну;

Одна она меня зовет,
И я готов идти,
Чтоб полный счет, последний счет
С моим врагом свести;

Чтоб взять его в железный круг
И не пустить назад,
Чтоб выбить из поганых рук
Поганый автомат;

Чтоб смять, разбить, разворошить
Фашистских молодцов
И навсегда к земле пришить
Железом и свинцом! —

На то иду, на том стою,
В том все мои мечты,—
Сломаю штык, приклад собью,—
Зубами буду грызть!

Пока живет немецкий бог —
Грабитель и палач,—
Нет у меня других дорог
И нет других задач.

А коль придется в битве пасть,
А коль погибну я,—
За нашу жизнь, за нашу власть
Пойдете вы, друзья;

Пойдете бить, кромсать и жечь,
Рубить его с плеча!—
Пусть тот, кто поднял меч,
Погибнет от меча!

Пусть он найдет свой смертный час,
Получит все сполна!..
Одна дорога есть у нас,
Одна, друзья, одна.

М. ИСАКОВСКИЙ.

Партизаны в боях

С началом летних наступательных операций немцев на Украине значительно активизировалось партизанское движение.

Недавно украинские партизаны навязали бой одному батальону 4-го саперного полка 105-й венгерской бригады. В результате боя венгры потеряли убитыми 270 солдат и офицеров. 52 гитлеровских наемника были взяты в плен. Партизаны захватили 12 пулеметов, 103 винтовки, миномет, несколько тысяч патронов, две радиостанции, важные штабные документы, 40 центнеров награбленного у колхозников масла, 20.000 яиц, 10 ящиков махорки. Кроме того, они сожгли два продовольственных склада.

В одном из районов Сумской области четыре об'единенных партизанских отряда напали на эсэсовскую часть. Завязался жестокий бой, который продолжался 20 часов. В этом бою партизаны убили 82 фашистов и 30 ранили, разгромили штаб и захватили ценные документы.

Народные мстители проводят смелые операции по срыву перевозок на железных дорогах. Энский отряд партизан, действуя на важнейших магистралях Украины, пустил под откос 8 поездов; семь из них были нагружены автомашинами, горючим, вооружением и один — живой силой врага. Уничтожены 5 паровозов, 84 товарных и 8 пассажирских вагонов.

Гитлеровцы вынуждены снова и снова вести бои за населенные пункты, которые остались у них в глубоком тылу. Много хлопот доставляет фашистам отряд во главе с тов. К. За последнее время этот отряд полностью очистил от немецких захватчиков 32 населенных пункта. В кровопролитных боях партизаны убили двух генералов, 69 офицеров, 31 унтер-офицера и 883 солдата. Кроме того, истреблено немало полицейских, старост и других предателей родины.

Долгое время шли упорные бои в районе населенных пунктов Я и Х. Несмотря на то, что немецкие войска пустили в ход много техники, победа оказалась на стороне сынов Украины. Враг потерял в этих боях только убитыми 896 солдат и офицеров и 80 полицейских. 12 населенных пунктов в этом секторе полностью контролируются партизанами. Отряд захватил трофеи — 5 станковых и ручных пулеметов, противотанковое орудие, много снарядов, патронов, гранат и штабную машину с документами.

Грозой для немецких захватчиков является партизанский отряд под командованием тов. Б. Только в последних боях мужественные люди этого отряда уничтожили 1.234 немецких солдат, 62 офицера и 243 полицейских. Отрядом взорваны и сожжены два штаба, два продовольственно-вещевых склада, 13 железнодорожных и шоссейных мостов, 7 грузовых и легковых автомашин, самолет, пущено под откос 4 вражеских эшелона с военными грузами и живой силой.

Украина — в огне! На борьбу с захватчиками каждый день встают новые и новые отряды народных мстителей. Гитлеровцы и их холуи — румыны и венгры — чувствуют, что они бессильны подавить это грозное движение.

В одном из сел Сталинской области оккупанты об'явили, что указавшему местопребывание командира и комиссара партизанского отряда будет выдана награда в размере 4.000 марок и предоставлено 100 гектаров земли. Но на это об'явление никто не откликнулся.

Жестоко поплатились оккупанты за другую попытку привлечь население к борьбе с партизанами. Долго и с большой помпой организовывали фашисты отряд «Вільних козаків». Наконец, настал день, когда отряду вручили оружие. Вільні козаки оправдали свое название. Они перебили немецких инструкторов и ушли в леса, в отряды красных партизан.

В животном страхе перед партизанским движением оккупанты жестоко расправляются с народными мстителями. Но каждый выстрел в сердце советского партизана звучит для верных сынов и дочерей украинского народа, как набатный колокол, зовущий к священной мести. Место казненного занимают трое других.

В село Т. немцы согнали население со всей округи на публичную казнь пяти партизан. Один из них — Федор Гарпыченко, прежде чем палач успел накинуть на его шею петлю, крикнул народу:

— Помститеся, браты! Хай живе Радянська Україна!

И откуда-то из самой гущи толпы молодой, звонкий голос ответил:

— Помстимося!

Несколько солдат бросилось искать того, кто это крикнул. Но толпа заслонила его, и гитлеровские ищейки никого не нашли.

Горит украинская земля под ногами захватчиков...

Батальонный комиссар **Ф. БОРИСЕНКО.**

Действующая армия.

Уборка урожая. На снимке: агрегат мастера комбайновой уборки Н. И. Прутковского (Кинделинская МТС, Чкаловской области).
Фото В. Клягина (ТАСС).

На полях страны

ГОРЬКИЙ, 25 августа. (Корр. «Правды»). Кинесская МТС выполнила план комбайновой уборки на площади в 2 тысячи гектаров. Лучше других работал комбайнер тов. Вдовин, убравший урожай с 285 гектаров вместо 122 по плану. Тов. Брайнов убрал 240 гектаров. Оба комбайнера добились значительной экономии горючего. МТС успешно также производит сев озимых.

МТС выполнила годовой план тракторных работ.

• • •

АРХАНГЕЛЬСК, 25 августа. (ТАСС). В колхозах Верхне-Тоемского, Карпогорского и Устьянского районов с полей убрана уже треть урожая. Установилась хорошая погода. По-военному убирая урожай, колхозники сразу же проводят обмолот и зерно прямо с токов сдают государству. Образцово поставлена борьба с потерями в сельхозартели «Верный путь», Шенкурского района. Благодаря тщательной уборке колхоз получает урожай выше прошлогоднего. Весь хлеб первого обмолота он сдал в фонд Красной Армии. Каждый день на заготовительные пункты области приходят десятки красных обозов.

• • •

ИЖЕВСК, 25 августа. (ТАСС). В Удмуртии 34 района из 37 закончили косовицу озимых. Уборка ведется значительно организованнее, чем в прошлом году. Передовой в республике Граховский район завершил и скирдование. Сейчас полным ходом идут уборка яровых, обмолот, хлебосдача. На государственные склады поступили первые 4.200 тонн зерна. На уборке обильного урожая колхозам помогают 37 тысяч рабочих, служащих, студентов, школьников, домохозяек.

• • •

ВЛАДИМИР (Ивановская область), 25 августа. (ТАСС). Первые обмолоты показывают, что урожай этого года в районе превышает прошлогодний на 20—25 процентов. Бригада тов. Гришина в колхозе «Новая жизнь» намолачивает по 110 пудов с гектара. Стахановские звенья в Сомовской сельхозартели собирают почти по 120 пудов овса.

• • •

ФРУНЗЕ, 25 августа. (Корр. «Правды»). По 100 пудов озимой пшеницы с гектара собирают колхозники артели им. 8 марта, расположенной в горах Тянь-Шаня. По тропам, через перевалы колхозники отправили большой вьючный караван с хлебом нового урожая. На заготовительный пункт зерно доставлено на 103 верблюдах, лошадях и коровах. Сопровождала караван стахановка тов. Мотоабеева, выполнившая на уборке урожая по 3—4 нормы в день.

• • •

БАРНАУЛ, 25 августа. (Корр. «Правды»). Колхозы «Боец Особой», «Путь Сталина», «Советский путь», Локтевского района, первыми в Алтайском крае закончили уборку озимых и яровых зерновых. Колхоз «Советский путь» за 15 рабочих дней убрал урожай с 1.300 гектаров. Около тысячи гектаров убрано лобогрейками. 14 жаток работали почти круглые сутки. Колхозники тт. Мельников, Замула, Волошенко, Волотин и другие ежедневно выжинали по 6—7 гектаров вместо 4 по норме.

ЗА РАСХИЩЕНИЕ ЭЛЕКТРОЭНЕРГИИ— К ОТВЕТУ

В редакцию «Правды» поступили материалы Наркомата Госконтроля РСФСР о результатах проверки расходования электроэнергии на ряде предприятий и в торговой сети. Проверка показала, что отдельные директора заводов, фабрик и магазинов допускают бесхозяйственное и расточительное расходование электроэнергии.

Систематически допускается перерасход электроэнергии на заводе **«Газоаппарат»** (главный инженер Ротман О. С.). Ежедневный перерасход электроэнергии здесь составляет 300 киловатт-часов. Круглые сутки работают незагруженные трансформаторы завода, что вызывает излишние потери электроэнергии.

Нормы расхода электроэнергии на освещение не соблюдаются и в отдельных помещениях завода завышены в два—три раза. Значительная часть окон в цехах наглухо забита. Работа в дневное время производится при электрическом свете, причем мощность ламп значительно превышает нормальную: излишне включено 12.000 ватт при работе дневной смены и 17.000 ватт—вечером. Руководство завода неоднократно предупреждалось о недопустимости расточительного расхода электроэнергии. В 1942 году электроинспекцией Мосэнерго было составлено 10 актов и взыскано с завода 11.500 руб. штрафа. Однако положение с расходованием электроэнергии не улучшилось.

На заводе **«Красный штамповщик»** одновременно в действии находятся два трансформатора, тогда как по режиму работы завода вполне достаточно включать только один. Мощность этих трансформаторов используется на 30—35%. Неправильная загрузка трансформаторов вызывает потерю 550 киловатт-часов электроэнергии в месяц.

В производственных цехах в дневное время систематически включаются лампы общего освещения. В результате плохого контроля со стороны главного энергетика Гатеева Ш. Б. на заводе излишне включено на освещение 13,8 киловатт, что составляет 23% всей осветительной нагрузки.

Бесхозяйственно расходуется электроэнергия на кожзаводе **им. Тельмана** (главный механик Губанов С. М. и заведующий электрохозяйством Александров). Мощность электромоторов станочного оборудования здесь завышена. Так, на мездрильной машине в краснодубном цехе установлен мотор в 29 киловатт вместо 22, на разводной машине в цехе обработки свиных кож—11 киловатт вместо 5,8 киловатт и т. д. Машины с индивидуальными моторами при временных простоях не выключаются.

Неэкономно расходуется электроэнергия **во многих магазинах гор. Москвы.** Нередко в дневное время в магазинах бесцельно горит свет. Не выключается он и вечером во время отсутствия покупателей после закрытия магазинов.

В магазине № 3 «Гастроном», где директор Баскаков И. А., все окна наглухо забиты фанерой и в дневное время в торговом помещении горят 23 лампы мощностью 1.250 ватт.

За превышение норм и расточительное расходование электроэнергии главному инженеру завода «Газоаппарат» Ротману О. С. Наркоматом Госконтроля об'явлен строгий выговор и произведен начет в сумме 1.000 рублей.

Начет в 500 рублей наложен на главного энергетика завода «Красный штамповщик» Гатеева Ш. Б., по вине которого на заводе бесхозяйственно расходовалась силовая и осветительная электроэнергия.

За причиненный ущерб государству в связи с перерасходом электроэнергии произведены также начеты и наложены дисциплинарные взыскания на ряд других должностных лиц.

Народный Комиссариат Государственного Контроля РСФСР предупредил руководителей предприятий и директоров магазинов, что в случае дальнейших нарушений установленных норм расходования электроэнергии виновные будут привлечены к строгой ответственности.

ПЕРЕД СБОРОМ ХЛОПКА

(От корреспондента «Правды» по Узбекской ССР)

В колхозе «Социализм» тщательно разработали и утвердили на общем собрании план уборки и сдачи хлопка государству. Правление колхоза и парторганизация хорошо организовали подготовку сборщиков хлопка. Колхозницы Турганова Хатыра, Туганходжаева Мукадам, Тулганова Ойша и другие, собравшие в прошлом году за сезон по 15—17 тысяч килограммов хлопка, обучают малоопытных работников, как лучше собирать хлопок.

Колхоз своевременно провел междурядную обработку и чеканку хлопчатника. С площади в 262 гектара он сможет собрать и сдать государству более 10 тысяч центнеров хлопка-сырца. Состояние посевов хлопчатника хорошее: на растениях имеется большое количество уже сформировавшихся коробочек. Планом предусмотрено закончить сбор хлопка к 1 ноября.

Колхоз уже подготовил все 8 бригадных полевых станов. Отремонтированы и обеспечены топливом все 10 колхозных сушилок.

Своими силами колхозники отремонтировали дороги внутри колхоза и дорогу на хлопковый заготовительный пункт, а также отремонтировали и построили мосты. Приведены в порядок все арбы и брички. Лошади и быки, выделенные для перевозки хлопка, поставлены на откорм.

Колхоз заботится о сохранении каждого грамма хлопка: по дорогам колхоза и в бригадах установлено более 40 ящиков, куда колхозники будут складывать хлопок, подобранный ими на дорогах.

Колхозники решили работать на сборе хлопка от зари до зари. Установлены дневные нормы выработки.

На сборе хлопка особое значение имеет учет труда каждого колхозника. Колхозный счетовод Касымов проводит курсы табельщиков, они будут учитывать в бригадах выработку норм и качество работы.

Чтобы дать возможность женщинам работать на сборе хлопка в полную силу, на полевых бригадных станах организованы детские площадки и ясли.

— Только одному нашему колхозу,— говорит председатель правления тов. Азларханов,— государство ежегодно отпускало более тысячи метров полотна на фартуки, а также выделяло большое количество мешкотары. Сейчас преступно просить у государства фартуки и мешкотару, тем более, что все это можно найти в любом колхозе. Мы собрали необходимое количество мешков. Сборщики хлопка имеют фартуки. В этом году мы широко будем применять бестарные перевозки хлопка-сырца.

В южных районах Узбекистана хлопчатник уже созрел. В Сурхан-Дарьинской области на заготовительные пункты начали поступать первые центнеры хлопка-сырца. Через 10—15 дней в большинстве колхозов республики начнется раскрытие хлопчатника.

Колхоз «Социализм» к сбору хлопка готов.

В. ВЕЛЬМИЦКИЙ.

Янги-Юльский район, Ташкентской области.

НА КУБАНИ

(От специального военного корреспондента «Правды»)

Перебежав улицу, Алексей Фантализ оказался в гуще сражения. Бойцы, увидев комиссара рядом с собой, бросились на штурм и заставили немцев попятиться. Бой доходил до рукопашных схваток, и в возбуждении Фантализ не заметил, как оказался у небольшой белой хатки, обнесенной плетнем.

Прислушавшись, он уловил сквозь грохот выстрелов глухие крики женщины, доносившиеся из хаты, и чужую визгливую речь. Перепрыгнув через плетень и прячась за кустами, Фантализ подобрался к окну и глянул внутрь хаты. В сумраке небольшой чистой комнаты он увидел до десятка немецких солдат, орудующих у сундуков, и на полу распростертую женщину. Два здоровенных солдата, пытаясь изнасиловать женщину, ломали ей руки и затыкали рот.

Закипело сердце комиссара. Нажав на спусковой крючок своего автомата, Фантализ выпустил очередь и сразу уложил двоих. В хате поднялся переполох. Солдаты, не выпуская из рук награбленного, с дикими воплями выскакивали вон, но тут же падали навзничь, сраженные пулями автомата. Фантализ перебегал от дерева к дереву и короткими очередями убил одного за другим еще четверых немцев. Остальные засели в хате и стали отстреливаться.

— Сюда, здесь немцы! — крикнул бойцам комиссар. На помощь к нему поспешило несколько красноармейцев. Они оцепили хату со всех сторон и быстро уничтожили немцев.

Пригибаясь, комиссар побежал дальше, туда, где кипел бой. Вслед за ним, не отставая, бежали бойцы с винтовками наперевес. Лица их были суровы и сосредоточенны. И порыв их был неудержим.

Уже три дня и три ночи ухали пушки, стучали пулеметы, слышался сухой треск винтовок. Сражение не прекращалось. У бойцов, ни на минуту не смыкавших глаз, слипались веки, обострились почерневшие скулы, а от дневной жары потрескались губы. Их мучила жажда и страшная усталость, но, превозмогая все недомогания, они продолжали с упорством драться.

Батальоны не оставляли своего рубежа. Они отбивали танки и автоматчиков и, собрав остатки сил, кидались в контратаки. То было не бессмысленное безумство горстки смельчаков, а смертельная борьба настоящих воинов, решивших не уступить врагу ни пяди советской земли. В них была выражена вся сила, упорство и злость русского сердца, дошедшая в минуты тяжелых испытаний до остервенения.

Колонны немецких танков подкатывались к переднему краю обороны и не один раз были вынуждены ретироваться под огнем наших артиллеристов и бронебойщиков. Тяжесть борьбы сделала советских людей еще более стойкими и решительными, заострила ненависть к врагу и желание победить.

На одну из позиций, которую занимали молодые, необстрелянные бронебойщики, ринулось до десятка немецких броневиков с автоматчиками и рота мотоциклистов. Казалось, ничто не может остановить их. Бронебойщики дрогнули, а некоторые даже выбежали из окопов. Находившийся поблизости лейтенант Николай Храмов, видя опасность, бросился в окоп и припал к прицелу. Когда бронемашины подошли совсем близко, Храмов открыл огонь. Прозвучало несколько выстрелов, и перед окопами вспыхнули две бронемашины. Однако остальные броневики неотвратимо ползли вперед, а сзади них уже показались танки.

Но боевой пример сильнее чувства страха. Бронебойщики быстро пришли в себя, залегли рядом с Храмовым и открыли огонь из всех ружей. Бой длился недолго, но результат оказался отличным: молодые бронебойщики подбили 7 бронемашин, один танк и уничтожили свыше тридцати солдат.

Подразделение противотанковых ружей под командой лейтенанта Нечаева завязало бой с крупной танковой колонной. Танки шли прямо на бронебойщиков, но те не подавали признаков жизни, ждали, когда машины приблизятся настолько близко, чтобы можно было стрелять наверняка. Лейтенант Нечаев и политрук Половодов лежали тут же, в окопах, и удерживали бойцов от преждевременных действий. Танки подошли уже почти вплотную. Нечаев поднялся над окопом и скомандовал:

— По танкам, огонь!

Закипела схватка. Бронебойщики били точно в цель, и уже загорелось несколько машин. Танки продолжали двигаться, хотя теперь шли на меньшей скорости. За ними появились грузовики с мотопехотой. Автоматчики открыли по бронебойщикам бешеный огонь. Но из окопчиков попрежнему стучали нечастые выстрелы, и на поле застряло еще несколько подбитых танков. Не выдерживая огня, танки и мотопехота откатывались, а затем снова кидались вперед. Огонь бронебойщиков редел, многие из них уже пали смертью храбрых, но бойцы не замечали потерь.

— Не пропустим врага! — слышался в окопах голос командира, и бронебойщики, закусив губы, продолжали с остервенением драться с танками. Бой длился уже несколько часов, день клонился к исходу, а противотанковые ружья не умолкали. Упал, сраженный пулей, лейтенант Нечаев, на минуту произошло замешательство, но смятения не было. Командование принял политрук Половодов, и бой разгорелся с новой силой.

Через час в окопах осталась маленькая горстка измученных боем людей, однако они продолжали метко разить вражеские танки, стреляя, не переставая. Прошло еще некоторое время, и бронебойщиков осталось совсем мало. Погиб под гусеницей танка политрук, но и тогда бойцы не отошли со своей позиции. Они решили умереть, но не пропустить танки в тыл. Из укрытий то и дело вспыхивали выстрелы и слышался голос бойца, взявшего на себя командование после смерти Половодова:

— Отомстим за смерть товарищей!

Бронебойщики умерли, как герои, и не пропустили врага. Огнем своих ружей они сожгли и подбили 10 танков, 30 автомашин и уничтожили не менее 400 солдат, а остальных обратили в бегство.

Злость.

«Она накаляет сердце воина в бою добела, зажигает его священной ненавистью. И бойцы, героически сражаясь днем и ночью, горят огнем неугасимой мести к врагу и поднимаются на бессмертные подвиги. У каждого из бойцов есть свой счет к немцу, и каждый ждет часа расплаты.

Гитлеровские изверги замучили семью младшего лейтенанта Алима Бозилтова. Узнав о гибели матери, отца, жены и дочери, Бозилтов поклялся отомстить врагу. В трехдневном бою подвернулся удобный случай рассчитаться. С группой автоматчиков Алим Бозилтов окружил на дороге четыре легковых автомобиля с офицерами. Вспыхнула короткая схватка. Бозилтов был ранен, но не выпустил автомата из рук. Укрывшись в придорожной канаве, он в упор расстреливал офицеров, и каждый раз, когда пуля, направленная точной рукой, находила черное сердце врага, Бозилтов выкрикивал:

— За мать! За отца! За жену! За дочь мою!

В этой схватке Алим Бозилтов уничтожил 11 офицеров.

В одном батальоне накануне боев появился новый пулеметчик. Это был рослый, широкоплечий кубанец. Фамилию его никто не успел узнать, но имя его теперь известно всем и стало символом победы. Пулеметчика звали Степаном. В ночном бою Степан оказался один против двухсот немецких солдат. У него было пять лент. И пулеметчик принял бой. Он дрался с ожесточением и не пропустил врага. Немцы окружили его, но не могли поднять голов от земли: пулеметчик обрушивал на них ливень пуль. Герой погиб, но уничтожил 200 солдат и приостановил продвижение противника.

Бойцы энской части героически дрались три дня и три ночи. С остервенением и злостью отбивали они атаки врага и, жертвуя собою во имя жизни, задерживали немцев.

Враг здесь не прошел.

Я. МАКАРЕНКО.

Действующая армия.

«НЕБО МОСКВЫ»

(МОСКОВСКИЙ КАМЕРНЫЙ ТЕАТР)

Прошло уже около трех месяцев, как Камерный театр работает в Барнауле. За это время он показал барнаульцам — «Батальон идет на Запад» Г. Мдивани, «Сильнее смерти» Н. Жатцина и Г. Вечоры, «Золото» Фалимонова и Дислера, «Адриенна Лекуврер» Э. Скриба. Все спектакли горячо принимаются зрителем.

К годовщине войны коллектив театра приготовил и показал барнаульцам пьесу Г. Мдивани «Небо Москвы» в переводе В. Соловьева и в постановке народного артиста республики А. Таирова.

Действие пьесы охватывает один из напряженнейших периодов борьбы с фашистами — с октября 1941 г. до начала 1942 г.

С неослабевающим интересом зритель смотрит волнующие картины обороны Москвы. Перед ним — московская семья, рабочие, врачи, учителя, наши славные богатыри воздуха, зорко охраняющие небо Москвы.

Следует отдать должное художественному руководителю театра народному артисту А. Таирову, сумевшему создать глубоко патриотический спектакль. Исполнение отдельных ролей стоит на большой высоте. Заслуженный артист республики М. Лишин прекрасно передает образ советского учителя, коренного москвича и пламенного патриота. Артист С. Бобров отлично играет летчика Балашова, волевого и умелого командира. Все артисты заслуживают самой искренней похвалы.

В качестве пролога к пьесе идет поэма С. Васильева «Москва за нами», с большим под'емом исполняемая народной артисткой республики А. Коонен.

Н. КАРАСЕВ.

(Корр. «Правды»).

УЧИТЕЛЯ И УЧАЩИЕСЯ САМИ ОТРЕМОНТИРОВАЛИ ШКОЛЫ

БЕЛОМОРСК, 25 августа. (ТАСС). Начальные школы Карело-Финской ССР готовы к учебному году. Заканчивается подготовка в средних школах. Большая часть ремонтных работ осуществлена силами самих учителей и учащихся. Например, в Семеновской школе директор Фралинов отремонтировал печи, учительница Богданова выкрасила полы, учительница Филиппова организовала заготовку дров. В Кодозерской начальной школе учителя и учащиеся выполнили ремонтные работы стоимостью в 8 тысяч рублей. За лето заготовлено около 100 тысяч кубометров дров, организовано много школьных огородов.

111. От советского информбюро. // Газета «Правда». – 27 августа 1942 г. – № 239 (9010). – С. 1

Пролетарии всех стран, соединяйтесь!

Всесоюзная Коммунистическая Партия (больш.).

ПРАВДА

Орган Центрального Комитета и МК ВКП(б).

№ 239 (9010) | Четверг, 27 августа 1942 г. | ЦЕНА 15 КОП.

На Западном и Калининском фронтах наступающие войска Красной Армии прорвали немецкую оборону и освободили 610 населенных пунктов от гнета немецких оккупантов.

Бойцы, командиры и политработники Западного и Калининского фронтов! Весь советский народ гордится вашим успехом. Еще крепче бейте немецких гадов, гоните их на Запад!

Защитники советского Юга! Остановите врага во что бы то ни стало! В вашей стойкости—залог победы.

БИТЬ НЕМЦЕВ ВЕЗДЕ!

В ПОСЛЕДНИЙ ЧАС

НАШИ ВОЙСКА НА ЗАПАДНОМ И КАЛИНИНСКОМ ФРОНТАХ ПЕРЕШЛИ В НАСТУПЛЕНИЕ И ПРОРВАЛИ ОБОРОНУ ПРОТИВНИКА. НЕМЕЦКИЕ ВОЙСКА ОТБРОШЕНЫ НА 40—50 КИЛОМЕТРОВ. ТРОФЕИ НАШИХ ВОЙСК

СОВИНФОРМБЮРО.

ОТ СОВЕТСКОГО ИНФОРМБЮРО

УТРЕННЕЕ СООБЩЕНИЕ 26 АВГУСТА

ВЕЧЕРНЕЕ СООБЩЕНИЕ 26 АВГУСТА

Взвод стрелков против 46 танков

М. МЕРЖАНОВ.

Атаки врага отбиты

У. ЖУКОВИН.

НА ПЛЕНАРНОМ ЗАСЕДАНИИ ПРЕЗИДИУМА АКАДЕМИИ НАУК СССР

Вручение орденов и медалей СССР

Пароходство досрочно выполнило план перевозок

Смелый рейд разведчиков

112. Зверства немцев в Ростове. // Газета «Правда». – 28 августа 1942 г. – № 240 (9011). – С. 1

113. От советского информбюро. // Газета «Правда». – 28 августа 1942 г. – № 240 (9011). – С. 1

Пролетарии всех стран, соединяйтесь!

Всесоюзная Коммунистическая Партия (больш.).

ПРАВДА

Орган Центрального Комитета и МК ВКП(б).

№ 240 (9011) | Пятница, 28 августа 1942 г. | ЦЕНА 15 КОП.

Советские летчики! Наносите врагу новые грозные удары! Истребляйте гитлеровцев, разбивайте впрах их танки и самолеты, громите немецкие коммуникации, топите их корабли, разрушайте военные об'екты, самоотверженно защищайте от гитлеровских разбойников советские войска, наши города и села.

Родина никогда не забудет ваших подвигов!

ШИРОКИМ ФРОНТОМ РАЗВЕРНУТЬ ВСЕ УБОРОЧНЫЕ РАБОТЫ!

Миллионы советских людей заняты сейчас на уборке военного урожая. Они выполняют одно из важнейших заданий родины и фронта.

Каждый во-время и хорошо убранный гектар посевов, каждый обоз хлеба, отправленный на государственные склады, увеличивает вклад советского крестьянства в дело победы над немецко-фашистскими захватчиками. Сознавая это, колхозники, работники МТС и совхозов прилагают все силы, чтобы страна и Красная Армия получили в достаточном количестве продовольствие и сырье.

Последние дни отмечены огромным трудовым под'емом среди работников сельского хозяйства. Это сказалось на ходе полевых работ. Уборка урожая во многих районах страны идет более успешно, чем в прошлом году. В целом по стране значительно лучше развернулась нынче косовица колосовых.

Но, как известно, скошенный хлеб—это еще не вполне убранный хлеб. Неправильно поступают те руководители местных партийных и советских организаций, председатели колхозов и директора совхозов, которые учитывают уборку только по количеству скошенного хлеба.

Мало скосить хлеб—надо заскирдовать, обмолотить, вывезти на склады, в хранилища и на заготовительные пункты. Да и косовица еще далеко не везде ведется так, как этого требует постановление Совнаркома СССР и ЦК ВКП(б) «Об уборке урожая и заготовках сельскохозяйственных продуктов в 1942 году».

Хлеба косить надо так, чтобы в каждом районе, крае, в каждой области и республике урожай был убран в установленный срок. Что для этого требуется? Прежде всего еще более широкое и лучшее применение всех уборочных средств: комбайнов, простых машин, серпов и кос. В ряде областей и краев, например, в Новосибирской и Челябинской областях, в Алтайском и Красноярском краях, недопустимо плохо используются комбайны. Есть районы, где комбайнами убрано в два—три раза меньше того, что они могли бы убрать. Подобное отношение к такой совершенной уборочной машине, как комбайн, может привести к затяжке сбора урожая, большим потерям. Необходимо немедленно исправить эту серьезную ошибку и **полностью использовать на уборке урожая все комбайны, имеющиеся в МТС и совхозах**, не уменьшая при этом косовицы простыми машинами.

Кадры комбайнеров в этом году значительно обновились. Многие из них не имеют еще достаточного опыта. Это обязывает директоров и начальников политотделов МТС и совхозов повседневно помогать молодым комбайнерам и комбайнеркам, улучшить техническое обслуживание агрегатов, чтобы каждая машина давала высокую производительность.

В некоторых районах наметилось опасное отставание колхозов и совхозов в скирдовании и обмолоте хлеба. Наступает осень. Кто не знает, что в этот период года бывает неблагоприятная, переменная, дождливая погода. В такую погоду особенно опасно оставлять хлеб незаскирдованным и необмолоченным.

Чтобы сохранить урожай, надо **одновременно с косовицей и скирдовать, и молотить.** Затянуть эти работы — это значит наверняка загубить часть урожая. Передовые колхозы принимают меры, чтобы закончить скирдование до наступления дождливой погоды. Этого могут и должны добиться все колхозы и совхозы. Опыт многих колхозов показывает, что при нехватке живого тягла для подвоза снопов можно широко организовать скирдование вручную.

Иные председатели колхозов и директора совхозов непрочь отодвинуть обмолот хлеба на второй план, на послеуборочное время. О таких настроениях сообщает сегодня наш ижевский корреспондент. В Тейковском районе обмолочено не более десятой части скошенных хлебов и ничтожная часть урожая заскирдована. Возможности для молотьбы здесь исключительные, но они не используются. Тейковские руководители, очевидно, думают молотить, как и в прошлом году, зимой. Подобные настроения вредны и опасны. Не надо также забывать, что задержка в обмолоте неизбежно приводит к затяжке сдачи хлеба государству.

В колхозах и совхозах есть конные молотилки — пустите их на полный ход, организуйте также молотьбу вручную. Если имеются тракторы, свободные от озимого сева и комбайновой уборки, поставьте их на молотьбу с тракторными молотилками. Если комбайны уже полностью высвобождаются от работы, их тоже надо поставить на обмолот скошенного хлеба.

В прошлом году молотьба часто задерживалась потому, что люди на токах часто менялись, их работа обезличивалась. Не было твердого порядка, дисциплины, ответственности за порученное дело. Такие недостатки повторяются в некоторых местах и сейчас. В ряде колхозов Павловского района, Горьковской области, молотьба продолжается всего девять часов в сутки. Никто из занятых на молотьбе не знает нормы выработки, не знает, сколько ему начислят трудодней за работу. За десять дней колхоз имени Хрущева не сумел намолотить и двадцати тонн зерна. Надо выделить в колхозах и совхозах молотильные бригады, а во главе их поставить ответственных людей из числа колхозного актива или работников, посланных из районов и городов.

В ряде районов некоторых областей, краев и республик крайне отстает вывозка хлеба на заготовительные пункты. Это может здесь поставить под угрозу своевременное выполнение обязательств перед государством, что было бы сейчас, в военное время, преступлением перед родиной и фронтом. Совнарком Союза ССР и ЦК ВКП(б) установили большой стимул для колхозников, занятых на уборке урожая. На трудодни, выработанные колхозниками в период уборки, выдается повышенный аванс зерном. Размер аванса зависит от количества хлеба, сданного государству. Поэтому колхозы, затягивающие вывозку хлеба на заготовительные пункты, подрывают также меры поощрения колхозников, работающих на уборке урожая.

Вывоз хлеба с полей — очень трудоемкая работа. К сожалению, некоторые партийные и советские организации не проявляют здесь необходимой мобильности. Известная часть тягла должна быть немедленно выделена для вывозки хлеба. На перевозке зерна с полей в крытые помещения на короткие расстояния необходимо использовать коров, высвободив лошадей для уборочных работ и вывозки хлеба на заготовительные пункты. Следует использовать автотранспорт совхозов, колхозов и МТС, а также часть автомашин городских учреждений, как этого требует постановление Совнаркома СССР и ЦК ВКП(б).

Хорошую инициативу проявили сибиряки. Они взялись за ремонт всех неходовых автомашин колхозов, совхозов и МТС, а также в городах. В некоторых городах для ремонта автомашин привлечены промышленные предприятия. Почти каждому предприятию по силам отремонтировать несколько автомашин. Запасные части можно найти на месте: организовать реставрацию и изготовление необходимых частей, использовать также части, имеющиеся в гаражах городских предприятий, учреждений и на селе.

Колхозы и совхозы вырастили в этом году отличный урожай. Это радует каждого советского человека в тылу, каждого воина Красной Армии на фронте. Соберем же военный урожай 1942 года быстро и без потерь, четко организуем все уборочные работы — косовицу, скирдование, обмолот и сдачу хлеба государству. Не так уж далеко до подведения окончательных итогов Всесоюзного соревнования за высокий урожай.

Товарищи колхозники, работники МТС и совхозов, еще более настойчиво беритесь за право получения переходящих Красных Знамен Государственного Комитета Обороны, за почетное право стать победителями в соревновании!

О ПРИСВОЕНИИ ВОИНСКИХ ЗВАНИЙ ВЫСШЕМУ НАЧАЛЬСТВУЮЩЕМУ СОСТАВУ КРАСНОЙ АРМИИ

ПОСТАНОВЛЕНИЕ СОВЕТА НАРОДНЫХ КОМИССАРОВ СОЮЗА ССР

Совет Народных Комиссаров Союза ССР постановляет:

Присвоить нижепоименованным лицам высшего начальствующего состава Красной Армии воинские звания, установленные Указом Президиума Верховного Совета СССР от 7 мая 1940 года:

Звание ГЕНЕРАЛ-ЛЕЙТЕНАНТА

Кириченко Николаю Яковлевичу.

Звание ГЕНЕРАЛ-МАЙОРА

Тутаринову Ивану Васильевичу.
Миллерову Борису Степановичу.
Горшкову Сергею Ильичу.

Председатель Совета Народных Комиссаров Союза ССР **И. СТАЛИН.**
Управляющий Делами Совнаркома СССР **Я. ЧАДАЕВ.**

Москва, Кремль, 27 августа 1942 г.

Успехи нижне-амурских речников

ХАБАРОВСК, 27 августа. (ТАСС). Нижне-Амурское пароходство, завоевавшее первенство в соревновании речников, закончило 25 августа месячный план грузоперевозок. Одним из первых завершил месячное задание пароход, где капитаном т. Малышев. Команда парохода досрочно провела в августе все рейсы, сэкономила значительно больше горючего, чем предусмотрено социалистическими обязательствами.

УКАЗ ПРЕЗИДИУМА ВЕРХОВНОГО СОВЕТА СССР

О НАГРАЖДЕНИИ ОРДЕНАМИ НАЧАЛЬСТВУЮЩЕГО СОСТАВА КРАСНОЙ АРМИИ

За образцовое выполнение боевых заданий Командования на фронте борьбы с немецкими захватчиками и проявленные при этом доблесть и мужество наградить:

ОРДЕНОМ ЛЕНИНА

1. Генерал-майора **Горшкова** Сергея Ильича.
2. Полковника **Дудинова** Алексея Ивановича.
3. Генерал-лейтенанта **Кириченко** Николая Яковлевича.
4. Генерал-майора **Миллерова** Бориса Степановича.
5. Бригадного комиссара **Очкина** Александра Петровича.
6. Генерал-майора **Тутаринова** Ивана Васильевича.

ОРДЕНОМ КРАСНОГО ЗНАМЕНИ

1. Старшего батальонного комиссара **Дыровского** Поллиарпа Антоновича.
2. Полкового комиссара **Манилис** Моисея Илларионовича.
3. Старшего батальонного комиссара **Романова** Александра Романовича.
4. Полковника **Сланова** Леонида Алексеевича.
5. Майора **Турчанинова** Михаила Васильевича.

6. Генерал-майора **Шарабурко** Якова Сергеевича.
7. Полкового комиссара **Шипилова** Бориса Семеновича.
8. Батальонного комиссара **Шматкова** Антона Даниловича.

ОРДЕНОМ КРАСНОЙ ЗВЕЗДЫ

1. Подполковника **Ванюшкина** Георгия Андреевича.
2. Старшего батальонного комиссара **Воронкина** Ивана Авзеевича.
3. Батальонного комиссара **Дивнина** Александра Яковлевича.
4. Старшего батальонного комиссара **Донина** Ивана Николаевича.
5. Полковника **Зенина** Николая Петровича.
6. Старшего батальонного комиссара **Костина** Ивана Григорьевича.
7. Майора **Новомлинова** Сергея Алексеевича.
8. Майора **Питенко** Ивана Ивановича.
9. Старшего лейтенанта государственной безопасности **Рогова** Семена Сидоровича.
10. Старшего батальонного комиссара **Тырышкина** Илью Петровича.
11. Батальонного комиссара **Юрченко** Виктора Захаровича.

Председатель Президиума Верховного Совета СССР **М. КАЛИНИН.**
Секретарь Президиума Верховного Совета СССР **А. ГОРКИН.**

Москва, Кремль. 27 августа 1942 года.

ОТ СОВЕТСКОГО ИНФОРМБЮРО

УТРЕННЕЕ СООБЩЕНИЕ 27 АВГУСТА

В течение ночи на 27 августа наши войска вели бои с противником на Западном и Калининском фронтах, в районах **Клетская**, северо-западнее **Сталинград**, северо-восточнее **Котельниково**, а также в районах **Прохладный, Моздок** и южнее **Краснодара.**

На других участках фронта никаких изменений не произошло.

* * *

На Западном фронте наши войска продолжали вести наступательные бои и заняли ряд населенных пунктов. Н-ское соединение, в результате упорных боев, овладело укрепленным рубежом противника. Захвачено у немцев 30 орудий, 42 пулемета, 12 минометов, 2 бронемашины, 500 винтовок и другие трофеи. На поле боя остались сотни вражеских трупов. На другом участке наши бойцы уничтожили 3 тяжелых немецких танка и до 400 солдат и офицеров противника. Захвачены трофеи и пленные. Советские летчики в воздушных боях сбили 5 немецких самолетов.

* * *

В районе северо-западнее Сталинграда наши войска вели напряженные бои с крупными силами противника. На одном участке немцы, после артиллерийской подготовки и бомбежки с воздуха, бросили в атаку значительную группу танков. Наши артиллеристы с открытых позиций расстреливали вражеские машины и вывели из строя 18 немецких танков. Нескольким танкам противника удалось прорваться в глубину нашей обороны, но они были там уничтожены гранатами и бутылками с зажигательной жидкостью.

* * *

В районе северо-восточнее Котельниково танки и пехота противника пытались продвинуться вперед, но были отброшены мощным артиллерийским огнем. Одна наша кавалерийская часть проникла в тыл противника и нанесла немцам значительный урон.

* * *

В районе южнее Краснодара продолжались упорные бои. На участке Н-ского соединения немцы пытались овладеть выгодной высотой. Наши артиллеристы огневым налетом расстроили боевые порядки гитлеровцев. Тогда наши бойцы перешли в контратаку и в рукопашной схватке истребили более 100 солдат и офицеров противника.

В районе Прохладный продолжались ожесточенные бои за переправы через водный рубеж. Ударом с воздуха и огнем тяжелых минометов разрушены две переправы, наведенные немцами, и рассеяно скопление танков и автомашин неприятеля.

В районе Моздок наши части вели оборонительные бои с танками и мотопехотой противника.

* * *

Группа брянских партизан под командованием тов. О. пустила под откос железнодорожный эшелон из 40 платформ с танками и автомашинами противника.

* * *

Орловские партизаны захватили приказ по штабу 47 венгерского королевского гонведского полка. В четвертом пункте этого приказа сообщается, что в селе Мариновка партизанами убиты полковник и три офицера. Далее в приказе говорится, что солдаты второй роты 3 батальона, конвоировавшие русских военнопленных, подверглись нападению партизан. Партизаны перебили конвой, забрали оружие, освободили пленных и скрылись.

* * *

Пленный солдат 256 полка 112 немецкой пехотной дивизии Якоб Клеменс рассказал: «Немецкая армия производит колоссальные опустошения в захваченных ею районах. На оккупированной территории всюду бродят голодные русские люди. В Орле жители буквально умирают с голода. В селе Новониколъское мы проходили военное обучение. Когда мы жаловались на плохое питание, офицеры нам указывали: «Вы здесь полные хозяева, идите в любой дом и берите все, что вам угодно». Офицеры неоднократно инструктировали, что солдат имеет право расстрелять любого русского, будь то мужчина или женщина. Для этого достаточно только назвать его партизаном, партизанкой или помощником партизан. Под этим предлогом были расстреляны сотни русских жителей».

* * *

Во многих городах Франции состоялись антигерманские демонстрации. В Бове, Руане и Валансьенне сотни женщин вышли на улицу и потребовали немедленного возвращения на родину всех французских военнопленных. В Седане демонстрация женщин окончилась столкновением с эсэсовцами. В Париже состоялся митинг студентов, на котором они призывали интеллигенцию бороться за освобождение Франции от немецких оккупантов.

ВЕЧЕРНЕЕ СООБЩЕНИЕ 27 АВГУСТА

В течение 27 августа наши войска вели бои на окраинах города **Ржева**, юго-восточнее **Клетская**, северо-западнее **Сталинграда**, северо-восточнее **Котельниково**, а также в районах **Прохладный, Моздок** и южнее **Краснодара.**

На других участках фронта никаких изменений не произошло.

* * *

За 26 августа частями нашей авиации на различных участках фронта уничтожено или повреждено до 20 немецких танков, более 150 автомашин с войсками и грузами, 10 автоцистерн с горючим, подавлен огонь 12 батарей полевой и зенитной артиллерии, взорваны склад боеприпасов и 2 склада горючего, рассеяно и частью уничтожено до батальона пехоты противника.

* * *

На одном из участков Западного фронта наши войска вели бои и заняли несколько населенных пунктов. Бойцы Н-ской части ворвались в сильно укрепленный противником населенный пункт. В боях на этом участке подбито 26 немецких танков и уничтожено до 200 солдат и офицеров противника. Наши части очистили от противника крупный лесной массив. Немцы оставили в лесу большое количество трупов своих солдат и офицеров, много ручного оружия, подбитых и сгоревших танков. В воздушных боях наши летчики сбили 6 немецких самолетов.

* * *

В районе северо-западнее Сталинграда наши войска вели контратаки против немецко-фашистских войск. Противник в результате упорного сопротивления наших частей несет огромные потери. Гитлеровцы вводят в бой новые массы танков и пехоты. На участке Н-ской части врагу удалось прорваться и создать угрозу флангового удара. Наши бойцы перешли в контратаку и восстановили положение. Уничтожено 11 танков и до двух рот немецкой пехоты. На другом участке наши танкисты и пехотинцы отбили десять ожесточенных атак противника и уничтожили 13 танков и до двух батальонов немецкой пехоты.

В районе Клетской наши части вели активные боевые действия. В течение двух дней нашими бойцами захвачено у немцев 18 орудий, 122 пулемета, 30 автомашин и другое военное имущество. Взяты пленные.

* * *

В районе северо-восточнее Котельниково наши артиллеристы отразили две танковые атаки противника и уничтожили 3 тяжелых и 5 средних немецких танков. Н-ская часть, обороняющая один населенный пункт, в ожесточенном бою с противником уничтожила 4 танка и истребила более 100 гитлеровцев.

* * *

В районе южнее Краснодара наши войска вели оборонительные бои с численно превосходящими силами противника. Ожесточенные бои развернулись за одну важную высоту, которая несколько раз переходила из рук в руки. К исходу дня Н-ская часть закрепилась на этой высоте и отбила все атаки противника. Уничтожено 3 немецких танка, 3 самоходных орудия и более роты пехоты противника.

В районе Прохладный наши части после упорных боев отошли на новые позиции.

* * *

Южнее Воронежа, в населенном пункте на западном берегу Дона, продолжаются уличные бои. За последние дни в боях за этот населенный пункт неприятель потерял только убитыми до 800 солдат и офицеров.

* * *

Партизанский отряд под командованием тов. Б., действующий в одном из районов Могилевской области, за первую половину августа истребил 86 немецко-фашистских оккупантов. За это же время партизаны пустили под откос железнодорожный эшелон противника. В результате крушения уничтожено 14 орудий, 9 автомашин и около 80 бочек с горючим.

* * *

В занятых немцами районах Украины свирепствуют голод и эпидемии. Немцы, румыны, итальянцы, венгры разгромили лечебные учреждения, больницы и аптеки. Врачам запрещено оказывать советским гражданам медицинскую помощь. В деревне Шировка, Каменец-Подольской области, от различных заразных болезней и голода умирают десятки крестьян. В начале августа фашистские изверги приказали старосте собрать тринадцать тифозных больных в дом колхозницы Симоненко. Палачи облили дом бензином и сожгли всех больных вместе с хозяйкой дома, ее дочерью и сыном.

* * *

В Париже французские патриоты бросили гранаты в проходивший по улице отряд эсэсовцев. Убито 5 и ранено 9 гитлеровцев. Недалеко от Бордо неизвестные напали на помещение немецкой береговой охраны и, захватив оружие, скрылись.

ОЖЕСТОЧЕННЫЕ БОИ СЕВЕРО-ЗАПАДНЕЕ СТАЛИНГРАДА

ДЕЙСТВУЮЩАЯ АРМИЯ, 27 августа. (Спец. корр. ТАСС). На дальних подступах к Сталинграду разыгралось крупнейшее сражение на земле и в воздухе. Бойцы, сдерживая наступающие немецкие танковые и моторизованные дивизии, с исключительным упорством и мужеством отстаивают каждый рубеж.

Почти не прекращаются воздушные бои. Наши летчики и зенитная артиллерия наносят фашистской авиации серьезные поражения. Только за два дня немцы потеряли 92 самолета.

Защитники Сталинграда сильными контрударами сдерживают натиск врага. Против Н-ской части немцы бросили в бой свыше 120 танков. Они решили внезапным массированным ударом вклиниться в нашу оборону. Немецкая техника была встречена артиллерийским огнем. Натолкнувшись на сильное сопротивление, немцы изменили тактику. Вражеские танки разбились на три группы. В то время как одна из этих групп пыталась создать видимость лобового удара, две другие решили обойти фланги советской части. Этот маневр был быстро разгадан. Орудийные расчеты перевели огонь на наступающего противника с флангов. Прорвавшиеся гитлеровские танки были встречены градом бронебойных пуль.

Исход боя решили наши танкисты. С хода вступили они в бой с немецкими машинами. Гитлеровские танки рассеялись по степи. Началась артиллерийская дуэль. После короткого боя немцы отошли за высоту. Много вражеских танков осталось на поле битвы.

Второе танковое сражение разгорелось на рубеже, который обороняет Н-ская гвардейская часть. На рассвете 50 фашистских танков вместе с немецкой пехотой ринулись в наступление. Противник, сковывая наши силы с фронта, хотел нанести удар в стык двух наших частей. Сюда приближалось 40 танков и более двух батальонов пехоты. Советские артиллеристы и бронебойщики встретили вражеские танки огнем, а когда гитлеровцы подошли вплотную к переднему краю обороны, в бой вступил танковый батальон, находившийся в засаде. Несколько часов продолжалось ожесточенное танковое сражение. Согласованными действиями танкистов, артиллеристов и бронебойщиков было уничтожено несколько десятков немецких машин и истреблено большое количество вражеских солдат и офицеров.

На развилке дорог вблизи важного военно-промышленного об'екта немцы под покровом темноты выбросили десант автоматчиков. На утро, замаскировавшись в кустах, автоматчики неожиданно открыли огонь по машинам, следовавшим по дороге. Это на время нарушило нормальное движение. Подоспевшие наши части окружили и уничтожили гитлеровцев.

Бои северо-западнее Сталинграда продолжаются.

З. ЛИПАВСКИЙ.

Зверства немцев в Ростове

ДЕЙСТВУЮЩАЯ АРМИЯ, 27 августа. **(Спец. воен. корр. «Правды»).** Ворвавшись в Ростов, немцы установили в городе кровавый режим. Многочисленные агенты гестапо и полиции хватают на улицах ни в чем неповинных мирных жителей и бросают в концлагери. В первые же дни гитлеровцы отправили в концлагери 5.000 советских граждан и содержат их там в ужасающих условиях. Арестованных почти не кормят, не дают даже вдоволь воды.

Немцы решили выместить на мирном населении всю злобу за свое прошлогоднее отступление из Ростова. Десятки мирных жителей без всяких причин замучены и расстреляны немцами. В городе царит голод. Фашисты разграбили и разгромили все магазины и продовольственные ларьки, обобрали квартиры. За малейшее сопротивление этим грабежам грозит расстрел.

Фашистские власти беспощадно расправляются с населением. Недавно на одной из улиц Нахичевани был обнаружен труп убитого немецкого офицера. Немцы арестовали всех мужчин, проживающих на этой улице, и подвергли их зверским пыткам: били, подвешивали, жгли огнем.

Западный фронт. Танки в сопровождении пехоты наступают на пункт, занятый немцами. Фото М. Калашникова.

114. Полевой Б. Волчий порядок Гитлера // Газета «Правда». – 28 августа 1942 г. – № 240 (9011). – С. 2

СОВЕТСКИЕ БОМБАРДИРОВЩИКИ НАД ГЕРМАНИЕЙ

В ночь на 27 августа советские самолеты бомбардировали военно-промышленные об'екты фашистской Германии. Первым над Берлином появился самолет Героя Советского Союза гвардии капитана Александра Молодчего.

Полет на Берлин был самым трудным в летной биографии героя. Он готовился к нему тщательно и продуманно. В рейдах на ближние и дальние цели летчик приобрел большой опыт, его мастерство совершенствовалось, закалялся характер.

И вот наступила эта долгожданная ночь. До вылета оставалось не больше часа. Молодчий сидел под плоскостью самолета, подготовленного к старту.

— Далеко, Серега, до Берлина, — сказал он вдруг своему штурману Куликову. — Очень далеко! Но ты знаешь, мне сейчас пришла такая мысль: вот если подойти к любому человеку, первому, кого встретишь, и предложить ему лететь бомбить Берлин, — он немедленно и с радостью согласится.

Скоро самолет поднялся в воздух. Сразу же за линией фронта началась непогода. Гроза — это тяжелое испытание для летчика. Нелегко пробить тучи толщиной до 3—5 километров. Молодчий решил пробиться, набрал высоту. Сверху шел снег.

В такой «муре», как говорят летчики, — когда не видно ни звезд, ни земли, ни ориентиров, — Молодчий шел около двух часов. Погода постепенно улучшалась. Тучи переходили в облачность, в разрывах которой виднелись звезды. А когда позади остались сотни километров, погода стала почти ясной. Это затрудняло подход к цели. Самые лучшие условия для вылета на такой хорошо защищенный об'ект, как Берлин, — облачность с большими разрывами. Выйдешь в «окно» неожиданно, прицельно отбомбишься и снова скроешься в облаках от прожекторов и зениток. Но сегодня совсем ясно. Видны река Одер, озера, каналы, заметны сходящиеся к Берлину железнодорожные магистрали и автострады. Несмотря на то, что погода облегчала наблюдение, немцы обнаружили наши самолеты с запозданием. Зенитки начали стрелять тогда, когда до цели оставалось всего 40 километров. Заградительный огонь немцы открыть не успели, и сейчас шла беспорядочная стрельба. Очевидно, «уничтожение» нашу авиацию, летавшую на Данциг и Кенигсберг, лжецы из бандитского дома Гитлер и К° успокоились.

Но заключительство на земле было недолгим. И в те минуты, когда самолет уже находился на сравнительно небольшой высоте над центральной частью города, его окружало море огня. Орудия разных калибров изрыгали пламя. Десятки прожекторов скрещивали свои лучи, нащупывая самолет в воздухе.

Но никакой огонь не мог помешать советским летчикам спокойно и твердо выдержать боевой курс. Все их чувства, все мысли в эти секунды были вместе со всем советским народом, вместе с великим Сталиным, пославшим их в бой. Одно лишь сознание, что под крылом самолета — Берлин, город-спрут, протянувший свои грязные лапы по всей Европе, город, где родились бредовые, захватнические планы Гитлера, — делало наших людей еще более бесстрашными, еще более настойчивыми и упорными.

Первые два крупных пожара из девяти, возникших в Берлине, вызвал экипаж Молодчего. Их бомбы легли в указанные заданием военно-промышленные об'екты города и отразились заревом пожаров. Но вот все бомбы сброшены. Вслед за ними полетели листовки.

Зенитный огонь становился все более мощным, гроза закрыть выходы из города. Машина, освободившись от груза, идет быстрее. Радостное чувство выполненного долга наполняет сердца летчиков. Они оправдали доверие родины.

Им хочется поделиться этим чувством сейчас же, немедленно. Радист Панфилов передает на командный пункт радиограмму о том, что задание выполнено.

— Давайте пошлем телеграмму товарищу Сталину, — говорит штурман Сергей Куликов.

И над самым Берлином, в сфере зенитного огня противника, рождаются слова, идущие от самого сердца.

— Пиши, — говорит Молодчий радисту: — Москва, товарищу Сталину. Находимся над Берлином, задание выполнено...

— Возвращаемся на свой аэродром, — добавляет Панфилов.

— Готовы выполнить любое новое задание, — заканчивает Куликов.

Самолет ложится на обратный курс. Он проходит мимо больших городов, над которыми побывали сегодня наши летчики. Вот город N. Его в этот момент бомбят три экипажа. Видны взрывы в районе военно-промышленных об'ектов. Огромный пожар заметен еще долго после того, как уже скрылись очертания города. Внизу проносится другой город, заводы которого охвачены пламенем, третий...

Незаметно идет время и расстояние, и вот все самолеты садятся на свой аэродром.

Самолет пробежал по земле, покрывая последние метры дальнего пути. И, когда остановились винты и откинулся колпак кабины летчика, показалось совсем молодое лицо с чуть выдающимися вперед губами и усталыми, глубоко врезанными глазами. Летчик сидел без шлема, его лоб был влажен. Он вылез из кабины, четким, стремым шагом подошел к командиру и доложил:

— Экипаж гвардии капитана Молодчего задание выполнил. Бомбил Берлин.

Он стоял на аэродроме возле своей машины. Его обступили друзья. Они поздравляли его, смотрели с завистью на человека, первым прорвавшегося к Берлину, обрушившего смертоносный груз на важные фашистские заводы.

Герой Советского Союза капитан А. И. Молодчий.
Фото М. Калашникова.

* * *

Массированному удару подверглась фашистская Германия этой ночью. В сложных метеорологических условиях бомбардировщики разных типов сумели пронести бомбовый груз и обрушить его на Берлин, Данциг, Кенигсберг и другие города Восточной, Северо-Восточной и Центральной Германии. Сброшены десятки тысяч килограммов бомб разных калибров.

Над Кенигсбергом, например, побывали экипажи гвардии майора Чумаченко, гвардии капитана Симонова, летчика Волкова и другие. Один только экипаж Волкова вызвал два крупных очага пожара, сопровождавшихся сильными взрывами.

Самолеты, которые утопили в чернильницах банда гитлеровских лжецов, стоят сейчас на своих аэродромах, готовятся к новым боевым вылетам.

Старший политрук А. ПАВЛОВ.
Политрук Л. ШЕРШЕР.

Действующая армия, 27 августа. (По телеграфу).

Действующая армия. Советские бомбардировщики в боевом полете.
Фото Д. Чернова (ТАСС).

ОТСТОИМ!

Из тумана встает
Восемнадцатый год —
Здесь, на стыке великих дорог,
Был врагом с трех сторон,
Словно смерть, занесен
Над Царицыном белый клинок.
Сталин силы собрал
И врага отогнал,
И бандитские своры разбил.
Ныне время опять
Сталинград отстоять
От фашистских разбойничьих сил.
Как в далекие годы,
над нами горят
Крылья красных советских знамен:
Отстоим Сталинград!
Отстоим Сталинград!
Из сердец непреклонен
заслон!

Снова небо темно,
Туч свинцовых полно.
Дайте руки, бойцы и друзья!
Здесь мы будем стоять,
Чтоб потом наступать,
А назад нам — ни шагу нельзя.
Через тьму непогод
Снова Сталин ведет
Сыновей непреклонных своих.
Нас на подвиг зовет
Восемнадцатый год,
Слава первых побед боевых.
Слушай Тракторный, степь
и район Баррикад.
Наше слово — железный закон.
Отстоим Сталинград!
Отстоим Сталинград!

Из сердец непреклонен
заслон!
И Москва, и Кавказ
Ныне смотрят на нас,
И глаза их надежды полны,
У реки у степной
Поднялись мы стеной
На защиту любимой
страны.

В небе воет беда,
Злобно рвутся сюда
Вражьи танки по русским
полям.
Не позволим мы, друг,
Наши Север и Юг
Разорвать, разрубить пополам.
Мечется пуля, граната,
бутылка, снаряд
В тучу серых немецких
колонн.
Отстоим Сталинград!
Отстоим Сталинград!
Из сердец непреклонен
заслон!

Наш родной Сталинград,
Дон, товарищ и брат,
Мы с оружьем стоим на своем.
Сила — в наших руках,
Ярость — в наших сердцах,
Мы отсюда врага отобьем.
Нашу лютому Дон
Не отдастся в полон
Никогда, никогда, никогда!
Как стоит Ленинград,
Встанет наш Сталинград,
Встанут русские все города!

Евг. ДОЛМАТОВСКИЙ.

Красноармеец Иванов подбил два танка

ДЕЙСТВУЮЩАЯ АРМИЯ, 27 августа. (По телеграфу). Разведка сообщила, что немцы готовятся к атаке. Бойцы энской части получили приказ во что бы то ни стало отстоять свой рубеж. Перед боем красноармеец Федор Степанович Иванов, выдвинувшись вперед, вырыл глубокий окоп вокруг толстой сосны. Такой окоп оказался очень удобным: Иванов мог во весь рост передвигаться по окопу, выбирать хорошую позицию для стрельбы.

Во время разгоревшегося боя на позицию, занятую Ивановым, надвинулся немецкий средний танк. Воин не дрогнул. Подпустив танк на 15 шагов, он бросил в него бутылку с горючей жидкостью. Танк вспыхнул. Из люка начали выскакивать фашисты. Выстрелом из винтовки Иванов уложил одного из них, остальные успели скрыться.

Желая отомстить смелому бойцу, на Иванова ринулся второй немецкий танк. Толстая сосна и глубокий окоп спасали бойца от пулеметного огня танка. Когда вражеская машина подошла ближе, Иванов бросил противотанковую гранату. Танк замер на месте.

НА КАТЕРЕ СКВОЗЬ ВРАЖЕСКИЙ ОГОНЬ

ЛЕНИНГРАДСКИЙ ФРОНТ, 27 августа. (Спец. воен. корр. «Правды»). Группа катеров Краснознаменного Балтийского флота поддерживала операцию некоторых частей Ленинградского фронта. На одном участке противник прервал связь группы наших бойцов с основными силами.

Нужно было немедленно доставить подразделению боеприпасы и продовольствие. Выполнение этой задачи поручили командиру катера комсомольцу Рыбченко.

Погрузку провели быстро. Катер полным ходом ринулся к цели. Перед моряками встали две огневые завесы.

— Полный вперед! — приказал Рыбченко и, умело маневрируя, прорвался сквозь опасную зону.

Вот и берег. Но противник снова обрушил на храбрецов шквал минометного и пулеметного огня. Ничто не остановило моряков. Боевой груз был выгружен и доставлен подразделению.

Бойцы удержали выгодный рубеж.

В Народном Комиссариате Обороны

О преобразовании 17 казачьего кавалерийского корпуса, 12 кубанской казачьей кавалерийской дивизии, 13 кубанской казачьей кавалерийской дивизии, 15 донской казачьей кавалерийской дивизии, 116 донской казачьей кавалерийской дивизии, 149 минометного полка, 267 отдельного конно-артиллерийского дивизиона, 27 отдельного дивизиона связи в Гвардейские части

В боях за нашу Советскую Родину против немецких захватчиков 17 казачий кавалерийский корпус, 12 кубанская казачья кавалерийская дивизия, 13 кубанская казачья кавалерийская дивизия, 15 донская казачья кавалерийская дивизия, 116 донская казачья кавалерийская дивизия, 149 минометный полк, 267 отдельный конно-артиллерийский дивизион и 27 отдельный дивизион связи показали образцы мужества, отваги, дисциплины и организованности.

Ведя непрерывные бои с немецкими захватчиками, указанные части нанесли огромные потери фашистским войскам и своими сокрушительными ударами уничтожали живую силу и технику противника, беспощадно громили немецких захватчиков.

За проявленную отвагу в боях за Отечество с немецкими захватчиками, за стойкость, мужество, дисциплину и организованность, за героизм личного состава преобразованы:

1) 17 казачий кавалерийский корпус в 4 Гвардейский казачий кавалерийский корпус — командир корпуса генерал-лейтенант **Кириченко Н. Я.**

2) 12 кубанскую казачью кавалерийскую дивизию — в 9 Гвардейскую кубанскую казачью кавалерийскую дивизию — командир дивизии генерал-майор **Тутаринов И. В.**

3) 13 кубанскую казачью кавалерийскую дивизию — в 10 Гвардейскую кубанскую казачью кавалерийскую дивизию — командир дивизии генерал-майор **Миллеров Б. С.**

4) 15 донскую казачью кавалерийскую дивизию — в 11 Гвардейскую донскую казачью кавалерийскую дивизию — командир дивизии генерал-майор **Горшков С. И.**

5) 116 донскую казачью кавалерийскую дивизию — в 12 Гвардейскую донскую казачью кавалерийскую дивизию — командир дивизии генерал-майор **Шарабурко Я. С.**

6) 149 минометный полк — в 149 Гвардейский минометный полк — командир полка майор **Масловский В. Н.**

7) 267 отдельный конно-артиллерийский дивизион — во 2 Гвардейский отдельный конно-артиллерийский дивизион — командир дивизиона капитан **Чекурда С. Т.**

8) 27 отдельный дивизион связи — в 27 Гвардейский отдельный дивизион связи — командир дивизиона майор **Голик И. К.**

Преобразованным частям вручаются Гвардейские знамена.

Боевые будни казаков-гвардейцев

ДЕЙСТВУЮЩАЯ АРМИЯ, 27 августа. (Спец. воен. корр. «Правды»). Отважно дерутся с врагом кавалеристы гвардейского корпуса, которым командует генерал-лейтенант тов. Кириченко. Казаки храбро сражаются за каждую пядь родной земли, стойко сдерживают натиск противника, контратакуют его и наносят большие потери.

В одном бою немцы фланговым обходом поставили в тяжелое положение нашу стрелковую часть. Казаки получили задание ликвидировать вражескую группу. Конники врубились в расположение немцев, уничтожили около 400 солдат и офицеров и прорубили дорогу пехотинцам. В соседнем районе мотобатальон соединения завязал бой с другой группой противника и истребил до 600 гитлеровцев.

— Ни шагу назад! — стало боевым лозунгом кавалеристов. Конный артдивизион под командованием капитана Чекурда защищал переправу через реку. К ней прорывалось значительное количество танков и автоматчиков противника. Конники в упор били по врагу. Завязался кровопролитный бой. Немцы пытались к переправе орудия и стали обстреливать батарею.

Артиллеристам-конникам пришлось драться и против танков, и против вражеской артиллерии; они не отступили. В бою были подбиты три наших орудия, расчеты почти полностью погибли; оставшиеся в живых продолжали разить врага. Немцам не удалось прорваться, переправа осталась в наших руках. Потеряв 7 танков и много живой силы, враг вынужден был окопаться.

Бойцы и командиры каждодневно дают примеры мужества и боевого упорства. Пулеметчику — пожилому казаку Андрею Егорову было приказано оборонять мост. Укрывшись в кустах, Егоров установил станковый пулемет и, когда немцы подошли к мосту вплотную, открыл ураганный огонь. Упали, сношенные пулями, первые ряды, однако немчура продолжала лезть. Отважный пулеметчик посылал очередь за очередью, уложил у моста до 70 солдат и не пропустил врага через реку.

Семь конных разведчиков под командованием тов. Недорубова вступили в бой с группой немецких автоматчиков. Свешавшись, кавалеристы залегли и вились за автоматы. Казаки сражались с остервенением, уничтожая немецких автоматчиков одного за другим. Ежели немца нельзя было взять огнем, в ход шли гранаты. Храбрым гранатометчиком показал себя сын Недорубова. Он уничтожил несколько автоматчиков. Разведчики выиграли бой, истребив 60 немцев.

На-днях на одно подразделение напал немецкий батальон, вооруженный автоматами, минометами и пулеметами. Вокруг высились горы, поросшие лесом. Работники штаба не дрогнули, приняли бой. Схватка в горах длилась четыре часа. Казаки не отступили ни на шаг. Организовав четкую оборону, кавалеристы обрушили на немцев лавину пулеметного и минометного огня. Немецкий батальон был разгромлен. На поле боя осталось 400 убитых солдат и офицеров. Захвачено множество оружия и две радиостанции.

Слава и честь красным казакам! Не щадя сил и жизни, сражаются они с немецкими захватчиками, беспощадно уничтожают врага.

Я. МАКАРЕНКО.

АРТИЛЛЕРИЙСКОЕ НАСТУПЛЕНИЕ

(От специального военного корреспондента «Правды»)

В седьмом часу утра или точнее — в половине шестого пятнадцать минут раздался долгожданный пушечный выстрел, возвестивший о начале артиллерийского наступления, о начале наступательных операций наших войск. Эта минута была долгожданной, потому что люди дни и ночи готовились к ней, жили только ею и думали о ней, как о самом важном и значительном во всей жизни на фронте.

За пушечным выстрелом последовал другой, отдаленный, словно это был не выстрел, а только эхо, отзвук первого. Потом вступили в действие дальнобойные орудия, стоявшие позади наших пехотных и танковых войск, подошедших уже к исходным позициям. Над землей, над лесами, над узенькой речкой пронеслись тысячи снарядов, заговорил грозный, не знающий пощады и милости, страшный и уничтожающий язык артиллерии.

Человеку, наблюдающему действие одной батареи, порой кажется удивительным, с какой точностью совпадают залпы орудий, раскинутых на большой площади. Будто есть где-то единый и невидимый дирижер, чей взмах палочки направляет энергию командира вот этой батареи, Героя Советского Союза, старшего лейтенанта Павла Лаптева или вот ближайшего орудийного расчета — наводчика Михаила Карасевского, заряжающего Василия Кириллова, установщика трубки Александра Белякова и ящичного Ивана Величко.

Теперь жизнь этих молодых людей целиком подчинена единой мысли: попасть в немцев. Впрочем, об этом уже позаботился командир батареи Павел Лаптев. Он сам ходил в боевую разведку, сам подсчитывал и намечал на карте огневые гнезда врага, нарисовал своеобразную схему расположения блиндажей у немцев с точным указанием их назначения, вероятной крепости, предугадал вражеские линии связи. Все измерил, рассчитал, продумал.

Линия немецкой обороны тянулась вдоль опушки леса, выходила к оврагу, пересекала его, затем спускалась к низине и снова вгрызалась в лес, потом перерезала холмик, где были построены укрепленные гнезда. Лаптев знал об этом, но больше всего он изучил тот клочок земли, который лежал перед ним, клочок оврага, на краю которого видны были проволочные заграждения. За ними были немецкие блиндажи, немецкие орудия, минометы, пулеметы, хорошо сооруженные укрепления, крепкие бревенчатые накаты, а местами и бетонные амбразуры. Теперь все это предстояло подавить, уничтожить, смешать с землей.

Ночью подползли к проволочным заграждениям наши пехотинцы. Они легли здесь и ждали, притаившись, той минуты, когда раздастся пушечный выстрел и наша артиллерия начнет наступать, сокрушая все впереди. А там был «он», как бойцы называют немцев. «Он» там окопался, укрепился, позорит нашу землю, чинит расправу над советскими людьми. И все не чувствовали ни холода ночи, ни влажности травы, ни той предстоящей опасности, которую несет с собой каждая атака, — у всех была одна мысль: попасть в немца, убить его!

И тысячи людей готовились к этому. Не только артиллеристы и пехотинцы, но и летчики, и танкисты, и саперы, и повара, и подвозчики снарядов, и те отряды, которые гатили болота в лесах, чтобы облегчить проезд автомобилям. Тысячи людей вкладывали в предстоящее наступление свой труд, свою волю, свою энергию, свою страсть и бессонные ночи, и нетерпение: поскорей бы начиналось...

И вот наступление началось в половине шестого пятнадцать минут утра. В действие вступили пушки по разработанному графику артиллерийского наступления. Каждое орудие, каждая батарея знали каждую минуту свою цель, свою задачу, готовились к ним. Четыре раза проверялись эти цели для всех батарей.

Артиллерийское наступление подготовлялось с величайшей тщательностью, точностью и организованностью. Да, организация — вот владыка боя, великий и всесильный властелин, направляющий труд тысяч людей, биение человеческих сердец и грохот моторов, огонь орудий и неумолчную жизнь тыла. Вот почему девяносто минут артиллерийского наступления дали такой исключительный результат. На всех орудиях знали, так же, как и у Павла Лаптева, что до двадцатой минуты все бьют по огневым гнездам врага. Двадцать минут наша артиллерия взрывала, уничтожала орудия, минометы и пулеметы врага вместе с теми, кто сидел около них, или спал, или только что проснулся, или пил чай, или готовился ко сну.

На двадцать первой минуте наша артиллерия перенесла свой огонь на штабы немцев. Они все были разведаны, нанесены на карту и прокорректированы. И при свете поднимающегося солнца можно было наблюдать, как опрометью бежали из деревенек и блиндажей полуодетые офицеры штабов. На тридцатой минуте наша артиллерия начала громить связь — узлы телеграфной и телефонной связи, радиостанции, линии проводов (и они были разведаны и нанесены на карту).

Затем — страшный массированный удар по коммуникациям, по дорогам, по тылам. Это вступили наши дальнобойные орудия.

И последние двадцать минут! Вся артиллерия вновь обрушила свой огонь на передний край немецкой обороны, на укрепления, на блиндажи. Только на девяностой минуте умолк последний орудийный залп с батарей старшего лейтенанта Павла Лаптева, и наступили секунды страшной тишины, какая, очевидно, бывает после долгого землетрясения и все разрушающих извержений вулкана.

Но тишину эту нарушили наши самолеты. Сотни бомбардировщиков и истребителей поднялись в воздух, чтобы завершить то, что начала артиллерия. Нашей авиации пришлось перенести свой удар на вторую линию обороны, потому что передний край был уже развороченный, вздыблен, превращен в невообразимое месиво немецких тел, обломков орудий, земли и щепок.

Точно в назначенные минуты, без единой секунды опоздания, поднялись пехотинцы под командой своих командиров и пошли вперед. В армейских газетах, вышедших в этот день, был аншлаг: «Поможем Югу!». Этой мыслью были наполнены сердца всех советских воинов. Здесь немцы должны расплатиться за истоптанные поля Дона, за людей, стонущих в Ростове, за нефтяные пожары Майкопа, за позор и унижение, за страдания миллионов советских людей.

У Погорелого-Городища уже вели пленных. Они двигались нестройной колонной, хмуро потупив глаза.

...Немцам нанесен на Западном фронте жестокий удар. Фронт прорван. Но ни один успешный бой не должен вскружить голову ни одному советскому воину. И уже предупреждает своих бойцов командир Петр Берестов. Он напоминает им суворовскую фразу: «Преследовать, не давать времени ни собраться, ни строиться. Неприятеля на трупах преследовать денно и нощно, до тех пор, пока истреблен не будет». И люди идут в бой, невзирая на трудности.

Надо сказать, что трудности были большие, потому что уже на третий день наступления начались проливные дожди, превратившие наши проселочные дороги в топкие, непроходимые трясины. Нашим бойцам приходилось на лошадях, а порой на своих плечах подбрасывать к передовым позициям снаряды, патроны, мины. Наши артиллеристы немало потрудились, чтобы во-время поспеть за пехотинцами, за танками и не отстать от них.

Бои продолжаются и днем, и ночью. Враг начинает оказывать упорное сопротивление, бросает сюда все больше значительные, подтягивая и танки, цепляясь за выгодные рубежи. Бои носят порой ожесточенный характер, но героизм и наступательный порыв наших войск не ослабевают.

О. КУРГАНОВ.

Западный фронт.

ВОЛЧИЙ ПОРЯДОК ГИТЛЕРА

ЗУБЦОВ, 27 августа. (Спец. воен. корр. «Правды»). На стене еще тлеющего здания городской школы, служившей немцам складом сена и подожженной ими при отступлении, висит большой многокрасочный плакат. На нем изображен мордастый немецкий офицер, дающий апельсин босоногим греческим ребятишкам. Прилизанные старички, читающие газеты на садовой скамье на фоне Эйфелевой башни, и толсторожий немецкий солдат, раздающий длинной очереди истощенных польских женщин какие-то кулечки. Подпись на плакате гласит: «Новый порядок, установленный немецкой армией в Европе».

Рядом с этим плакатом приклеены бумажки помельче — официальные приказы зубцовского немецкого коменданта. Все они заканчивались фразой: «за невыполнение — расстрел». Один приказ требовал выдачи коменданту всех коммунистов и советских активистов, «за сокрытие — расстрел». Другой — сдать населению в распоряжение теплые вещи, «за утайку — расстрел». Третий — обязательно регистрировать скот и домашнюю птицу, «за уклонение — расстрел». Четвертый — регистрировать запасы муки, овощей и другого продовольствия, «за невыполнение — расстрел».

Расстрел! Так оканчивались все эти приказы. Так разговаривали гитлеровцы с населением оккупированных советских городов и сел. Так выглядит в действительности «новый гитлеровский порядок», который принесли в оккупированные страны бронированные немецкие людоеды.

Зубцов — город, который мы освободили после почти 11-месячного немецкого хозяйничанья. Все это время город буквально вымирал от голода. Сейчас на улицах его бродят какие-то живые скелеты, обтянутые темной кожей. Иные, наоборот, опухли от голода. Их лица напоминают восковые лица больных водянкой. Они еле переступают ногами, пошатываясь от ветра, как люди, только что вставшие после длительной и страшной болезни.

За одиннадцать страшных месяцев немецкой оккупации эти люди разучились улыбаться. С их лиц не сходит испуг. Они говорят полушепотом, инстинктивно оглядываясь по сторонам. Боец дал собственной женщине полбуханки хлеба. Она прижала хлеб к груди и заплакала.

— Ну что ты, бабушка? Ведь они больше сюда не придут, — сказал смущенный боец.

Женщина подняла глаза и тихо сказала:

— Разве я бабушка? Мне ведь 28 лет.

Она была совершенно седая. Во рту у нее не было ни одного зуба. Они выпали от цынги. Цынга была от голода. Эта женщина, жена командира Ольга Васильевна Потапова, рассказала нам, что семьи зубцовцев из месяца в месяц питались только травой: ели лебеду, резку из крапивы, цветы клевера.

Тысячи жителей Зубцова и окрестных деревень немцы забрали в рабство и угнали на принудительные работы. С одной из этих несчастных — Марией Филипповной Алексеевой, бывшим бригадиром деревни Стружка, Высоковского района, работавшей в группе немецких рабов, строивших дороги, — нам удалось поговорить. Она рассказала, как с самого утра в особых оцепленных с номерами их выгоняли на работу. Так работали они дотемна, без отдыха. Немецкие солдаты били палками каждого, кто, измучившись, распрямлял спину или перекидывался словом с соседом.

В особенности свирепствовали немцы, когда под ударами наших частей они вынуждены были отступать. В деревне Латвино, Зубцовского района, стоял немецкий батальон. Когда наши части подступили к деревне, офицеры приказали согнать часть жителей в подвал дома колхозника Нечаева. Потом люк, ведущий в подвал, заколотили гвоздем. Постройку зажгли. В огне погибло 22 человека.

Заживо горящие люди долго кричали о помощи. Немцы ходили вокруг страшного пожарища с винтовками и не давали никому его гасить. Вместе со взрослыми в огне погибла 10-летняя Тоня Нечаева, на руках колхозницы Ефросиньи Чугуновой сгорела ее дочь двухлетняя Тамара.

Город освобожден, но бои идут недалеко. Немецкие снаряды со свистом проносятся иногда над головой и рвутся среди домов. Воздух гудит от гула близкой канонады. Но город свободен, и население, рискуя жизнью, выходит на улицы, чтобы полюбоваться на проходящие через город наши части.

Б. ПОЛЕВОЙ.

115. Ганичев Л. Злодеяния гитлеровских палачей // Газета «Правда». – 29 августа 1942 г. – № 241 (9012). – С. 2

БОИ ЗА РЖЕВ

Л. ТОЛКУНОВ.

Комбинированный удар

Н. МИХАЙЛОВСКИЙ.

«На Дону и Кубани, на Кавказе и под Ржевом вы защищаете родную Ферганскую долину!»

ВЫДЕРЖКА И УМЕНЬЕ

Г. ГРИГОРЕНКО.

Западный фронт. Во время боя у пункта Н. был подбит один наш танк. Семь суток провели в подбитой машине отважные советские танкисты, ведя огонь по врагу. На снимках: 1. Командир танка лейтенант В. С. Головин, стрелок-радист старший сержант Л. Г. Шкурко и механик-водитель старшина Ф. А. Неяченков. 2. Танк, который командует тов. Головин, уже отремонтирован. Экипаж принимает боеприпасы.

Злодеяния гитлеровских палачей

ВОЛХОВСКИЙ ФРОНТ, 28 августа. (Спец. воен. корр. «Правды»). Недавно вблизи двух деревень, освобожденных нашими бойцами от немецко-фашистских захватчиков, на лесной поляне были обнаружены изуродованные тела 15 зверски замученных пленных красноармейцев.

Нечеловеческие муки испытали раненые воины, попавшие в лапы гитлеровских людоедов. 12 трупов найдены обезглавленными, головы некоторых разрублены на несколько частей. Гитлеровцы отрубили своим жертвам ноги и руки, кололи их штыками, жгли на костре.

Среди замученных фашистскими палачами — два краснофлотца, у которых выколоты глаза, и одна женщина. У всех своих жертв немецкие палачи отобрали документы. Фамилии их установить не удалось.

В сухой, лаконической форме медицинского акта нельзя отразить жуткой картины расправы фашистских палачей. Составители акта — батальонный комиссар Кулаков, военфельдшер Вошева, младшие сержанты Рогачев и Конаков — закончили его словами: «Клянемся отомстить немецким фашистам за муки наших товарищей. Смерть немецким оккупантам!».

Каждый день умножает кровавый список чудовищных злодеяний, творимых гитлеровской армией бандитов и убийц. В лесу, в трех километрах от деревни Кирасына, Ленинградской области, глазам наших бойцов недавно предстало страшное зрелище: меж двух сухих деревьев висел на обмотках труп красноармейца. Гитлеровские палачи перед повешением подвергли раненого бойца мучительным пыткам. Они вырезали ему язык, выбили зубы, выкололи глаза, жгли руки и лицо.

Жертвами двуногих гитлеровских зверей становятся не только раненые воины Красной Армии. Неслыханные по жестокости, бесчеловечные преступления совершают гитлеровцы над мирным населением — стариками, женщинами, детьми — в захваченных ими районах Ленинградской области.

Недавно в Чудовском районе, на освобожденной от немцев территории, были найдены три трупа зверски замученных фашистами жителей поселка Новая Деревня. На трупе 65-летнего старика — следы жестоких пыток: кровоподтеки на лице, отрезано правое ухо, выколот левый глаз, разбита левая подбровная дуга. Удары, видимо, наносились многократно тупым оружием. Свидетельства зверских истязаний сохранились и на трупе 60-летней колхозницы. На теле третьей жертвы гитлеровских палачей — молодой 25-летней женщины — видны следы гнусного надругательства, резаная рана в плече и пулевое ранение в затылок.

Кровью советских людей обагрен путь гитлеровской солдатни.

Л. ГАНИЧЕВ.

СЕМЬ СУТОК В ТАНКЕ

Вадим КОЖЕВНИКОВ.

Западный фронт.

БЕССМЕРТНЫЙ ПОДВИГ 25 КРАСНОФЛОТЦЕВ

Политрук Н. МИРОШНИЧЕНКО.

116. От советского информбюро. // Газета «Правда». – 30 августа 1942 г. – № 242 (9013). – С. 1

Пролетарии всех стран, соединяйтесь!

Всесоюзная Коммунистическая Партия (больш.).

ПРАВДА

Орган Центрального Комитета и МК ВКП(б).

№ 242 (9013) | Воскресенье, 30 августа 1942 г. | ЦЕНА 15 КОП.

Стахановцы и ударники промышленности, транспорта, колхозных и совхозных полей—неутомимые помощники Красной Армии. Пусть растет и крепнет стахановское движение! Пусть овладеют стахановским мастерством сотни тысяч новых молодых рабочих и работниц! За новые успехи социалистического соревнования тружеников тыла! За непрерывное усиление помощи фронту!

СОВЕТСКИЕ ПАТРИОТЫ

В ночь с 30 на 31 августа 1935 года в Донбассе, в угольной лаве, произошло событие, нашедшее глубочайший отклик во всей нашей стране и вызвавшее интерес во всем мире. В эту ночь рядовой забойщик Алексей Стаханов установил рекорд добычи угля на отбойном молотке и опрокинул старую техническую норму. [illegible]

ОТ СОВЕТСКОГО ИНФОРМБЮРО

УТРЕННЕЕ СООБЩЕНИЕ 29 АВГУСТА

В течение ночи на 29 августа наши войска вели бои с противником на окраинах города Ржева, юго-восточнее Клетская, северо-западнее Сталинграда, северо-восточнее Котельниково, а также в районах Прохладный, Моздок и южнее Краснодара.

На других участках фронта никаких изменений не произошло.

Нашими кораблями в Баренцовом море потоплены два транспорта противника общим водоизмещением в 12 тысяч тонн.

* * *

В районе северо-западнее Сталинграда наши части отбили несколько танковых атак противника и, перейдя в контратаку, потеснили гитлеровцев. В этом бою захвачено у немцев 12 орудий, 24 пулемета и боеприпасы. На другом участке продолжались ожесточенные бои с танками и мотопехотой противника, прорвавшимися в глубь нашей обороны. В ходе этих боев немецко-фашистские войска вновь понесли большие потери в живой силе и технике.

* * *

В районе северо-восточнее Котельниково бойцы одной нашей части отбили атаку противника. Уничтожено 2 немецких танка и 150 гитлеровцев.

* * *

Южнее Краснодара наши войска в боях за высоту Н. разгромили 204 полк 97 легко-пехотной немецкой дивизии. Подбито 6 танков и уничтожено несколько сот солдат и офицеров противника. На другом участке морская-минометчики, под командованием тов. Константинова, минометным огнем уничтожили более 100 гитлеровцев.

В районе Прохладный продолжались бои, в ходе которых уничтожено 3 немецких танка и до роты пехоты неприятеля.

* * *

На одном из участков Ленинградского фронта наши подразделения в течение пяти последних дней отражали атаки противника, пытавшегося вернуть потерянные им рубежи. В ходе этих боев подбито 2 немецких танка, уничтожено 3 орудия, 17 станковых пулеметов и до батальона пехоты противника. Захвачены трофеи и пленные.

* * *

Советская патриотка партизанка Нина Корова, выполняя боевое задание, около города Невель была схвачена немецко-фашистскими бандитами. Гитлеровцы, добиваясь сведений о партизанах, подвергли Нину Корову зверским пыткам, а потом повесили. Славная дочь советской родины стойко перенесла все пытки и перед смертью заявила фашистским мерзавцам: «Я сегодня умру за родину, но завтра вы все будете уничтожены. Да здравствуют партизаны!».

* * *

Партизанские отряды, действующие на Северном Кавказе в тылу противника, наносят большой урон немецко-фашистским захватчикам. Партизаны с каждым днем все более успешно действуют по коммуникациям противника. Для борьбы с одним партизанским отрядом немцы бросили румынский полк. Потеряв в боях с партизанами до 400 солдат и офицеров, румынские войска отступили. Партизаны захватили оружие и военное имущество.

* * *

У убитого на Ленинградском фронте солдата 209 немецкого пехотного полка Вилли Штраух найдено письмо от его жены из гор. Кенигсберга. В письме говорится: «Ты наверное уже слышал, что наш город подвергся воздушному налету русских. Что здесь было, я тебе даже рассказать не могу. Во всяком случае творились ужасные вещи. Через несколько дней русские сделали второй налет. Мои нервы совсем испортились. Сейчас я лежу в постели, но что мы будем делать, если они прилетят еще раз?».

* * *

На улицах городов Германии все чаще появляются антифашистские лозунги. На одной из улиц города Дюссельдорфа ночью красной на стене дома было написано «Долой Гитлера». На дверях предприятия «Рейнметалл» неизвестные сделали надпись: «Мы хотим мира, поэтому мы работаем медленно. Смерть Гитлеру, конец войне». Гестапо производит многочисленные аресты.

ВЕЧЕРНЕЕ СООБЩЕНИЕ 29 АВГУСТА

В течение 29 августа на фронтах существенных изменений не произошло.

* * *

За 28 августа частями нашей авиации на различных участках фронта уничтожено или повреждено до 20 немецких танков и бронемашин, более 100 автомашин с войсками и грузами, подавлен огонь 8 батарей полевой и зенитной артиллерии, взорвано 3 склада боеприпасов и 2 склада горючего, разбито два железнодорожных эшелона, рассеяно и частью уничтожено до полутора батальонов пехоты противника.

* * *

На Калининском фронте Н-ское соединение, преодолев упорное сопротивление немцев, форсировало один водный рубеж и, отражая контратаки противника, продвинулось вперед. В течение дня нашими бойцами уничтожено 7 танков и до 800 немецких солдат и офицеров. Захвачено 22 орудия, 12 пулеметов и другие трофеи.

* * *

В районе северо-западнее Сталинграда продолжались ожесточенные бои. Противник, не считаясь с огромными потерями, атакует наши позиции. Советские войска сдерживают напор врага и наносят ему контрудары. Н-ское танковое подразделение, отбивая атаки гитлеровцев, уничтожило 4 танка и более 200 немецких солдат и офицеров. На другом участке неприятель предпринял наступление, бросив в бой большое количество танков и автоматчиков. Наши бойцы, отразив пять атак противника, уничтожили 13 немецких танков, 10 автомашин, 3 орудия и роту пехоты.

* * *

Наше соединение в районе Клетской нанесло поражение 2 пехотной итальянской дивизии. Нашими бойцами захвачено 550 пленных, 8 орудий, 63 пулемета, 34 миномета, 650 тысяч патронов, 698 ящиков с минами, 15 грузовых автомашин, 3 радиостанции и другое военное имущество. В бою с противником гвардии красноармеец тов. Ренгин из противотанкового ружья подбил 4 танка и гвардии сержант Буланов уничтожил 3 танка противника.

* * *

В районе северо-восточнее Котельниково наши войска продолжали вести бои с противником. Бойцы части, где командиром тов. Толбухин, подбили 12 немецких танков и уничтожили до двух рот пехоты противника. В бою с врагом отличились расчеты бронебойщиков сержанта Рыбника и старшего сержанта Заброзина, уничтожившие по три немецких танка. Политрук Бачурин прямой наводкой из орудия уничтожил 4 немецких танка. Ружейно-пулеметным огнем наши бойцы сбили 5 немецких самолетов.

* * *

В районе южнее Краснодара наши войска вели оборонительные бои. Н-ская часть отбила две атаки немцев. На поле боя противник оставил 5 сгоревших танков и большое количество трупов солдат и офицеров.

* * *

В районе Моздок наши части вели бои с танками и мотопехотой противника. Отбита попытка гитлеровцев переправиться через водный рубеж.

* * *

Группа смоленских партизан подорвала воинский поезд противника. В результате крушения разбито 6 платформ с танками, 16 платформ с автомашинами и 4 вагона с солдатами.

* * *

При разгроме немецкой части под Ржевом среди прочих документов была найдена «карточка численности боевого состава 2 батальона 53 мотополка». В этом документе указывается, что в батальоне на 10 августа было 760 человек, в том числе 28 офицеров и 143 унтер-офицера. К 18 августа батальон потерял убитыми 18 офицеров, 81 унтер-офицера и 471 рядового, всего 570 человек.

* * *

Пленный солдат разведывательной кавалерийской роты, приданной 17-му пехотному полку 9 венгерской дивизии, Ласло Фита рассказал: «Наша рота была направлена на борьбу с партизанами в район Курска. Однако партизаны были неуловимы. Они наносили нам удары и внезапно исчезали. Оказавшись бессильным в борьбе против партизан, командир роты барон Бароль Балинти приступил к расправе с местным населением. По его приказу солдаты арестовали и до смерти замучили шесть русских женщин. Было сожжено несколько деревень. В начале июля командир роты об'явил партизанами двух крестьян и из пистолета несколько раз выстрелил в них. Крестьяне были еще живы, но по приказу барона их зарыли в могилу».

* * *

Жители вновь освобожденной от немецких захватчиков дер. Никольское, Калининской области, Сутцова Н. Ф., Иванова Д. П. и Беляева М. И. рассказали о кровавых преступлениях фашистских бандитов. «В нашем селе,—сообщили они,—немецкие солдаты и офицеры отняли у населения все вещи и продукты. За время оккупации десятки женщин, детей и стариков умерли от голода. Многих колхозников немцы замучили, повесили и расстреляли. Только за время с 7 июля по 5 августа гитлеровские разбойники убили 300 мирных советских граждан».

* * *

Работающим на заводах Фукнеля (Берлин) иностранным рабочим в течение дня выдается кусок хлеба и поллитра супа, сваренного из неочищенной гнилой картошки. За эту бурду они обязаны работать по 16 часов в сутки. Недавно рабочие об'явили забастовку. Прибывший на завод отряд гестаповцев увел группу рабочих, о которых с тех пор нет никаких известий.

СТРАНА ПОЛУЧИЛА БОЛЬШЕ САМОЛЕТОВ

Соревнование авиастроителей в августе

Август—четвертый месяц Всесоюзного социалистического соревнования. Как авиационные заводы выполняют государственное задание, как выполняют социалистические обязательства? С такими вопросами мы обратились к ряду руководящих работников авиационных заводов.

Ниже публикуем их ответы:

В МЕНЬШИЕ СРОКИ—БОЛЬШЕЕ КОЛИЧЕСТВО МАШИН

Директор авиационного завода тов. Левин сообщил:

— Коллектив нашего завода в августе работал лучше, чем в июле. Уже к 28-му числу с конвейера была снята последняя машина в счет месячного государственного плана. Тотчас же приступили к сборке машин сверх плана. [illegible]

РАБОТАЕМ ПО-ФРОНТОВОМУ

Директор завода тов. Белинский рассказал:

— До конца месяца осталось три дня. Завод уже дал стране почти 15 процентов продукции сверх плана. [illegible]

ПОДАРОК СТАЛИНСКИМ СОКОЛАМ

И. о. директора завода тов. Шапиро сообщил:

— Выполнить государственное задание на 105 процентов; сократить расход цветных металлов на 12 процентов [illegible]

ЗА 27 ДНЕЙ 109 ПРОЦЕНТОВ ПРОГРАММЫ

Эти две цифры говорят о том, как работает коллектив авиационного завода, где директором Герой Социалистического Труда тов. Третьяков. [illegible]

НА 8 ДНЕЙ ДОСРОЧНО

Директор завода тов. Смирнов сообщил нам:

— 23 августа завод выполнил месячную программу на 104 процента. [illegible]

Производство боеприпасов для Красной Армии продолжает возрастать

Промышленность боеприпасов за 28 дней августа

За 28 дней августа заводы Наркомата боеприпасов по сравнению с 28 днями июля **увеличили выпуск боеприпасов для фронта.** [illegible]

БОИ НА ОКРАИНАХ РЖЕВА

КАЛИНИНСКИЙ ФРОНТ, 29 августа. (**Спец. воен. корр. «Правды»**). Бои на окраинах Ржева продолжаются с прежним ожесточением. Наши бойцы дерутся за каждый дом, выбивают немцев из ДЗОТ'ов и ДОТ'ов. [illegible]

Л. ТОЛКУНОВ.

Завод выпускает танки сверх плана

ГОРОД Н., 29 августа. (**Корр. «Правды»**). Сегодня танкостроительный завод, где директором тов. Рубинчик, досрочно закончил выполнение августовской программы по выпуску танков. [illegible]

НА ПОЛЯХ СТРАНЫ

РЯЗАНЬ, 29 августа. (ТАСС). Колхозы Рязанской области заканчивают косовицу колосовых. [illegible]

ПАРТИЗАНЫ ВЗОРВАЛИ ВРАЖЕСКИЙ ЭШЕЛОН

ДЕЙСТВУЮЩАЯ АРМИЯ, 29 августа. (Спец. корр. ТАСС). Партизаны, действующие в районе Г., взорвали воинский эшелон с боеприпасами и живой силой противника. Уничтожено один паровоз, тринадцать вагонов, до 250 вражеских солдат и офицеров.

Подвиг летчика Фирстова

ДЕЙСТВУЮЩАЯ АРМИЯ, 29 августа. (Спец. воен. корр. «Правды»). Во время выполнения боевого задания самолет младшего лейтенанта Николая Фирстова был поврежден. [illegible]

У. ЖУКОВИН.

117. От советского информбюро. // Газета «Правда». – 31 августа 1942 г. – № 243 (9014). – С. 1

Пролетарии всех стран, соединяйтесь!
Всесоюзная Коммунистическая Партия (больш.).

ПРАВДА

Орган Центрального Комитета и МК ВКП(б).
№ 243 (9014) | Понедельник, 31 августа 1942 г. | ЦЕНА 15 КОП.

Советская промышленность завершает август новыми успехами в производстве боевой техники для Красной Армии. Сотни предприятий досрочно выполнили месячный план.

В сентябре работать еще лучше, чем в августе! Добьемся дальнейшего увеличения выпуска самолетов, моторов, танков, оружия, боеприпасов, обмундирования, продовольствия! Еще энергичнее развернем подготовку к зиме в народном хозяйстве!

Важный источник дополнительных продовольственных ресурсов

ОТ СОВЕТСКОГО ИНФОРМБЮРО

УТРЕННЕЕ СООБЩЕНИЕ 30 АВГУСТА

ВЕЧЕРНЕЕ СООБЩЕНИЕ 30 АВГУСТА

Всесоюзное социалистическое соревнование

РОСТ ПРОИЗВОДСТВА АВИАЦИОННЫХ МОТОРОВ

КОЛИЧЕСТВО И КАЧЕСТВО

ДАДИМ МОТОРОВ ЕЩЕ БОЛЬШЕ!

ЗНАЧИТЕЛЬНО ЛУЧШЕ, ЧЕМ В ИЮЛЕ

ЗАВОД СОРЕВНУЕТСЯ

110 ПРОЦЕНТОВ ПРОГРАММЫ

ТАНКОВЫЙ ЗАВОД ПЕРЕВЫПОЛНИЛ МЕСЯЧНЫЙ ПЛАН

ВРУЧЕНИЕ ЗНАМЕНИ ПОБЕДИТЕЛЮ СОРЕВНОВАНИЯ

Химики досрочно выполняют план

Горняки-дальневосточники увеличивают добычу угля

УСПЕХИ РЫБОЛОВЕЦКИХ КОЛХОЗОВ КАМЧАТКИ

ПОДАРКИ ИВАНОВСКИХ ТЕКСТИЛЬЩИКОВ

Западный фронт. Жители возвращаются в свою деревню, освобожденную от немцев. Фото М. Калашникова.

118. Каноненко Е. Приказ детей. // Газета «Правда». – 1 сентября 1942 г. – № 244 (9015). – С. 2

2 ПРАВДА 1 сентября 1942 г., № 244 (9015)

Активные действия наших войск

ДРАТЬСЯ ПО-СЕВАСТОПОЛЬСКИ!

У КУБАНСКИХ ПАРТИЗАН

Находчивость сержанта Приченко

Алексей СУРКОВ

ПОРА!

Сгущаются ночные тени.
Ни сесть и ни разжечь костра.
В душе обида поражений
Еще свежа, еще остра.

Мы слишком долго отступали
Сквозь этот черный, грозный год.
И кровь друзей, что в битвах пали,
Сердца стыдом и болью жжет.

Путем от Прута и от Буга
Нас на Восток гнала гроза.
Ну, как мы взглянем друг на друга?
Как глянем Родине в глаза?

На всем пути дымятся хаты.
На всех полях войны печать.
Мы отомстим! Ведь мы солдаты.
Нам надо кровью отвечать.

Пора! Уже в донских станицах
Пытает немец нашу честь.
Ведь порох есть в пороховницах,
И злоба есть, и сила есть.

Пора! Бестрепетно и смело
Пойдем вперед сквозь кровь и дым.
И Ленина святое дело
На поруганье не дадим.

За то, что нам всего дороже,
За боль и горечь всех скорбей
Рукой, не ведающей дрожи,
Ты малодушного убей.

Иди под пулей и снарядом.
Пусть все зальет кровавый дождь.
Ты не один. С тобою рядом
Друзья и Родина, и вождь.

Приказ детей

Это—крик ребенка. В нем—ужас, мольба, жалоба, любовь, ненависть, надежда, приказ... Все вместе. Ненависть к проклятым немцам, которые заморозили детство с его радостями? Страх—потому что чудовища гонятся по пятам, протягивают кровавые когти. Любовь — к тебе, боец. Надежда—на тебя, красноармеец. Приказ—тебе, фронтовик.

— Па-а-па!—Это—крик твоего ребенка.—Папа, заступись, спаси, отомсти, прогони немцев, убей немцев!

«Вот я сейчас пишу письмо и плачу. Ребята поют под баян и пляшут. А я не могу...» Это—голосок Катюши Устиновой, девочки из деревни Брутаово, Московской области.

Изба, где жила Катя, уничтожена фашистскими бандитами. Мама лежит в братской могиле. Ноги катины покалечены, изуродованы...

Девочка—в детском приемнике. Раны еще не зажили, болит все тело. И болит детское сердце.

Ее письмецо напечатано в последнем номере «Пионерской правды». Здесь много детских писем.

Миша Дедков, мальчик со станции Хомутово, Орловской области, рассказывает отцу, как немцы увели маму и бабушку, а его били, пытали, мучили. Немцы стегали мальчика ремнями по лицу. Палачи накаливали железо и прикладывали к руке. Выродки загоняли мальчику раскаленные иголки под ногти! Спасли мальчика партизаны, неожиданно налетевшие на немецкий штаб.

Теперь у Миши Дедкова зажили раны, утихла боль. Но разве утихнет злоба к подлым мучителям? Разве забудет он, как стегали немцы его по лицу, по глазам? Никогда.

«Если ты жив, отец, бей немцев! Не щади их», — требует мальчик.

Если не дойдет это письмо до бойца Дедкова,— отплатите вы, друзья Дедкова, за издевательства над советским мальчонкой.

«Дорогой папа! Маму били плетками немцы, и она умерла. И меня били тоже. Дедку нашего фашисты угнали куда-то к себе с обозом. Папа, убей за маму его фашистов!—твой сын Коля Алешин, деревня Маково, Тульской области».

Бойцы узнают из детских писем, обращенных к фронту, и о том, какой лаской, заботой окружают пионеры-тимуровцы их семьи, как горячо помогают ребята взрослым убирать урожай, работать в мастерских, ухаживать за ранеными.

Все, все готовы делать наши советские ребята для фронта, все свои силенки готовы отдать, все трудности и лишения готовы пережить, но одного не хотят — не желают, ни за что не желают быть рабами немцев!

«Дорогие бойцы! Мы не хотим быть рабами немцев. Отомстите за все фашистским зверям...» «Заступитесь за ребят!» «Папа, спаси...» «Папа, разбей фашистов на кусочки!»—этот страстный клич, этот приказ наших детей должен быть выполнен. Скорее!

Елена КОНОНЕНКО.

Лихой удар разведчиков

ЧЕРНОМОРСКИЙ ФЛОТ. 31 августа. (По телеграфу). Бойцы морской пехоты во главе со старшим сержантом Родионовым, находясь в разведке, обнаружили разведгруппу противника. Немцы ехали на машине.

Западный фронт. Бойцы взвода под командой гвардии лейтенанта А. Тютина занимают новый рубеж. Фото С. Бернштейна.

В СТЕПЯХ ЮГА

1. ДЕВЯТЬ АТАК

2. СКВОЗЬ СМЕРТЬ

3. СЛОВО ИМЕЮТ ТАНКИ

4. У КОЛОДЦА

Батальонный комиссар В. ВЕЛИЧКО. Действующая армия.

ОТБИТЫЕ КОНТРАТАКИ

Б. ПОЛЕВОЙ. Калининский фронт, 31 августа.

119. От советского информбюро. // Газета «Правда». – 2 сентября 1942 г. – № 245 (9016). – С. 1

Пролетарии всех стран, соединяйтесь!

Всесоюзная Коммунистическая Партия (больш.).

ПРАВДА

Орган Центрального Комитета и МК ВКП(б).

№ 245 (9016) | Среда, 2 сентября 1942 г. | ЦЕНА 15 КОП.

Указом Президиума Верховного Совета СССР удостоена высокой награды группа товарищей за отвагу, геройство, доблесть и мужество, проявленные в партизанской борьбе в тылу против немецких захватчиков.

Славные партизаны и партизанки! Еще сильнее удар по врагу! Истребляйте гитлеровских разбойников всеми способами!

СЕВЕРНЫЙ КАВКАЗ

Сейчас внимание нашего народа, народов всего мира обращено к Северному Кавказу. Грозовые тучи нависли над его снеговыми горами и предгорьями, над ущельями и долинами, над бескрайними степями. Кровью окрашены воды быстрой Кубани. Дым пожарищ вздымается над станицами и аулами.

Гитлеровские разбойники ворвались на просторы Северного Кавказа. Они рвутся к горам. Немецко-фашистские бандиты опьянены видом золотой кубанской пшеницы, запахом грозненской нефти. Как коричневая саранча, они опустошают нивы. Смерть, разрушение, голод идут по их следам. Они несут рабство народам, которые впервые за многие века стали под сенью советского закона, под ленинско-сталинским знаменем великой дружбы народов забывать об извечной нужде, об извечной внутренней борьбе и национальной грызне.

Северный Кавказ — страна солнечного сияния, богатой почвы, горных сокровищ. Впервые за все свое историческое существование вздохнул свободно Северный Кавказ, когда братски объединившиеся его народы во главе со старшим братом — русским народом сбросили в упорной борьбе всех угнетателей, всех притеснителей, когда впервые на всем пространстве Северного Кавказа вместо слов брани и угроз, пасенной ненависти и родовой распри стали звучать слова согласия и дружбы.

Под защитой Сталинской Конституции народы Северного Кавказа твердо и прочно осели на своей земле, вышли из бесплодных каменных теснин на простор степей и равнин, на приволье предгорий. Каждый народ свободно заговорил на своем родном языке и на всех языках выразил глубокую патриотическую любовь к советской родине.

Тускло мерцала в старые времена жемчужина народов — Кавказ. Она ярко сверкает в советском созвездии культур. Новые песни слагают народы Северного Кавказа. Они славят в этих песнях новую, советскую жизнь, ленинско-сталинскую дружбу народов, советскую родину, Красную Армию.

И вот теперь фашистский ненасытный зверь, кровожадный и похотливый, занес свою хищную лапу над Северным Кавказом. Он уничтожает на своем пути все, что приобретено народами. Он хочет превратить свободную страну в тюрьму народов. Он идет со своей гнусной программой превращения советских людей в рабов, он высокомерно причисляет народы Северного Кавказа к «низшей расе», обреченной на рабское служение немцам. Он разжигает национальную ненависть, национальные распри.

Враг не знает, что Кавказ был всегда страной сильных и смелых народов, что здесь в борьбе за независимость народы рождали бесстрашных борцов, джигитов, что трусость слыла всегда здесь самым позорным преступлением.

Здесь, у подножия гор, воспитались поколения советских людей с львиным сердцем, с орлиными очами. Никогда не станут рабами гордые народы Северного Кавказа!

Здесь старшие поколения встречали и лично знают Сталина, Кирова, Орджоникидзе. Они закладывали здесь нерушимые основы дружбы народов. Они помогали изгладить из памяти народной старые обиды, преодолевать старое недоверие.

А теперь гитлеризм хочет уничтожить все это, одурманить снова народы национальной враждой, чтобы обессилить их и сделать покорными слугами немецких империалистов. Гитлеровским разбойникам нужна советская нефть, нужны рабы. Гитлеровцы ворвались на Северный Кавказ, чтобы превратить его в невольничий рынок.

Не бывать этому! Святая ненависть к врагу охватила единым пламенем народы Северного Кавказа.

Вдохновенные речи были произнесены на антифашистском митинге народов Северного Кавказа в городе Орджоникидзе. Выступали представители осетинского, чеченского, ингушского, адыгейского, кабардинского и балкарского народов, представители народов Дагестана, советского казачества и другие.

Каких людей, бесстрашных борцов за советскую родину, вырастил Северный Кавказ! Лучшие его люди, принадлежащие к разным горским народам, братски сражаются в общих рядах родной Красной Армии.

Гитлеровские мерзавцы хотят отделить Кавказ от всей советской страны. Да разве это возможно! Кровными, неразрывными нитями связан Советский Кавказ со всей советской страной, с Россией, с Украиной, с Белоруссией. Вместе все советские республики, все советские народы строили нашу великую родину, вместе защищают ее. Народы Северного Кавказа создавали могучую советскую промышленность, их труд заложен в плотине Днепрогэса, в гигантах уральской индустрии. Русские люди, украинцы создавали вместе с горцами новые города Северного Кавказа.

Сыны всего советского народа, всей многонациональной братской советской семьи защищают теперь Северный Кавказ. С огромными усилиями и с огромными потерями продвигается вперед враг. Но он все же продвигается. Он еще не остановлен. Велика и грозна опасность захвата, разграбления, порабощения Северного Кавказа. Остановить врага!

Антифашистский митинг народов Северного Кавказа обратился с призывом к народам Северного Кавказа подняться на защиту родного края, стать стеной на пути врага, бить его, уничтожать неустанно и на фронте, и в тылу.

Пусть разнесется этот пламенный призыв по всему Кавказу — от первых его отрогов до каменных громад Дагестана. Пусть стократное эхо повторит его в предгорьях Эльбруса и Казбека. Пусть смерть станет преградой на пути гитлеровцев и в степях, и в горах!

Жители северокавказских равнин и горцы! Великими и героическими традициями овеяны горы Северного Кавказа. Отважные и бесстрашные предки смотрят теперь на своих сынов и внуков. Не щадили своей жизни отцы, деды и прадеды, чтобы отстоять свободу и независимость своей земли, своих гор. Потомству своему передавали они завет мужества и боевой чести.

Пусть содрогнется враг перед ненавистью и местью вольных народов Северного Кавказа! Пусть перед их братской дружбой рассыплется фашистская, разбойничья свора, живущая только грабежом и убийством беззащитных!

У Красной Армии, у народов Северного Кавказа есть все возможности остановить врага и превратить места, им захваченные, в кладбище для вторгшихся с оружием немцев. Нужна стойкость. Нужна решимость отстаивать каждый метр советской земли, каждую складку местности, каждый водный рубеж, каждый холм. Пусть страшится враг каждого камня, пусть чует за ним народного мстителя-партизана!

Братья! Враг должен быть остановлен и разгромлен! Пусть исполнится сердце каждого железной решимостью: не сдавать врагу ни пяди священной земли! Не отступать! Бить врага и истощать его силы! Упорным сопротивлением подготовить почву для его разгрома! Вышвырнуть врага с равнин Северного Кавказа, из его предгорий!

СОБРАНИЕ ПАРТИЙНОГО АКТИВА ГОРОДА ГОРЬКОГО

ГОРЬКИЙ, 1 сентября. (Корр. «Правды»). Состоялось собрание партийного актива города Горького. С докладом «Текущий момент и наши задачи» выступил начальник Управления пропаганды и агитации ЦК ВКП(б) тов. Александров.

Собрание с большим подъемом приняло приветственное письмо вождю народа и полководцу Красной Армии товарищу Сталину. Горьковские большевики дают обещание с еще большей энергией трудиться для обеспечения Красной Армии вооружением, боеприпасами и всем необходимым для защиты свободы и независимости нашей родины, для полного разгрома гитлеровской Германии.

ОТ СОВЕТСКОГО ИНФОРМБЮРО

УТРЕННЕЕ СООБЩЕНИЕ 1 СЕНТЯБРЯ

В течение ночи на 1 сентября на фронтах существенных изменений не произошло.

* * *

В районе северо-западнее Сталинграда наши войска вели ожесточенные бои с противником. На участке Н-ского соединения отбиты три атаки немцев. Уничтожено 6 танков и свыше 250 солдат и офицеров противника. В бою за один населенный пункт наши бойцы уничтожили 170 гитлеровцев и захватили у противника исправный танк, 3 орудия, 7 пулеметов и другие трофеи.

В районе Клетской немецкая пехота при поддержке танков атаковала наши оборонительные рубежи. Огнем артиллерии, противотанковых ружей, гранатами и бутылками с горючей жидкостью наши бойцы вывели из строя до 30 немецких танков. Остальные танки неприятеля отошли на исходные позиции. Пехота противника, лишившись поддержки танков, отступила, понеся большие потери.

* * *

В районе северо-восточнее Котельникова наши танкисты, отбивая многочисленные атаки противника, уничтожили 11 немецких танков, 4 противотанковых орудия, самоходную пушку и до двух рот немецкой пехоты. На другом участке Н-ская часть после упорных боев, в ходе которых было уничтожено до 400 гитлеровцев, отошла на новые позиции.

* * *

Южнее Краснодара наша кавалерийская часть при поддержке танков отбила атаку противника и, перейдя в контратаку, заняла населенный пункт. На поле боя осталось до 200 трупов немецких солдат и офицеров. В горном проходе уничтожен отряд немецких автоматчиков. На другом участке наши минометчики произвели огневой налет на скопление противника и уничтожили 8 автомашин, 3 орудия и более 100 гитлеровцев.

В районе Прохладный немцы безуспешно пытались преодолеть водный рубеж. Артиллерийским и пулеметным огнем рассеяно и частью уничтожено до батальона пехоты противника.

* * *

В районе Воронежа наши танкисты под командованием старшего лейтенанта тов. Доленко совершили внезапный налет на населенный пункт, занятый противником. Воспользовавшись паникой среди гитлеровцев, танкисты уничтожили 16 орудий, 8 минометов, 25 пулеметов, 15 автомашин, 45 повозок и истребили до 300 немецких солдат и офицеров.

* * *

На Ленинградском фронте происходили артиллерийская перестрелка и активные действия разведывательных групп. Наши разведчики и снайперы за два дня уничтожили более 150 немецких солдат и офицеров. Огнем нашей артиллерии разрушено 23 вражеских ДЗОТ'а и блиндажа с находившимися в них гитлеровцами, подавлен огонь 9 артиллерийских и 5 минометных батарей противника.

Летчики Ленинградского фронта и Балтийского флота уничтожили 37 и повредили 8 немецких самолетов.

* * *

Партизанский отряд под командованием тов. С., действующий в одном из районов Гомельской области, разгромил обоз противника. Партизаны перебили 26 немецких солдат и офицеров, сожгли 8 автомашин и захватили трофеи. Через несколько дней группа партизан того же отряда напала на полевой аэродром и подожгла находившиеся там два транспортных самолета противника.

* * *

У убитого северо-западнее Сталинграда немецкого унтер-офицера Эриха Мюллера обнаружен дневник. В этом дневнике он писал:

«...Завтра нас вводят в дело. Мы должны закончить начатое наступление. Офицеры говорят, что это последний штурм. Чем скорее мы возьмем Сталинград, тем скорее окончится война. Второй зимы в России мы не выдержим.

...Мы с боями медленно продвигаемся вперед. Адская жара. От нашей роты осталась небольшая кучка. Лейтенант Гельмут убит, фельдфебелю Штейну оторвало ноги.

...Когда же кончится этот ад? Я теряю голову. Третья атака не удалась. Наш путь к Сталинграду можно назвать дорогой мертвецов. Много русских самолетов. Кругом столбы черного дыма, стоны и крики. Я, кажется, теряю рассудок. Счастлив тот, кто унесет отсюда целыми свои кости...»

* * *

Группа бойцов и командиров Н-ской части, действующей на одном из участков Брянского фронта, составила акт о кровавых злодеяниях немецко-фашистских мерзавцев. В акте говорится: «При осмотре освобожденной от захватчиков территории нами был обнаружен и опознан труп красноармейца Донеевского Тимофея Тимофеевича. Взяв раненого бойца в плен, гитлеровские бандиты подвергли его пыткам. Немцы выкололи Донеевскому глаза, прострелили в нескольких местах кисти рук, отрубили ступню левой ноги. После чудовищных издевательств палачи повесили красноармейца». Акт подписали: лейтенант Фадеев, санинструктор Крылов, старший политрук Никулин, заместитель политрука Солозовиченко, старший сержант Лысов, красноармейцы Поляков и Бакшеев.

* * *

Отряды югославских партизан выбили итало-немецких оккупантов из города Мрконич Град и других населенных пунктов. В боях с партизанами оккупанты потеряли более 250 человек убитыми и ранеными. Партизанами захвачено орудие, 2 тяжелых миномета, 17 пулеметов, 150 винтовок и боеприпасы. В семи километрах от Белграда партизаны уничтожили направлявшуюся в Германию немецкую автоколонну с зерном нового урожая.

ВЕЧЕРНЕЕ СООБЩЕНИЕ 1 СЕНТЯБРЯ

В течение 1 сентября наши войска вели ожесточенные бои с противником северо-западнее и юго-западнее Сталинграда. На других фронтах существенных изменений не произошло.

* * *

За 31 августа частями нашей авиации на различных участках фронта уничтожено или повреждено до 15 немецких танков, 70 автомашин с войсками и грузами, подавлен огонь 10 батарей полевой и зенитной артиллерии, взорвано 3 склада боеприпасов и 4 склада горючего, потоплено 3 сторожевых катера, рассеяно и частью уничтожено до двух рот пехоты противника.

* * *

Северо-западнее Сталинграда продолжались упорные бои с немецко-фашистскими войсками. Бойцы Н-ской части при поддержке танков в многочасовом бою уничтожили 11 немецких танков, 7 противотанковых орудий, 2 тяжелых орудия, 19 станковых пулеметов и до 450 гитлеровцев.

В районе Клетской отбито несколько атак немецко-итальянской пехоты, в результате которых противник понес большие потери. Только перед оборонительными рубежами одной нашей части гитлеровцы оставили 4 сожженных танка и свыше 150 трупов солдат и офицеров.

* * *

Юго-западнее Сталинграда наши войска вели напряженные оборонительные бои с танками противника. Сосредоточив на одном из участков крупные силы танков, немцы предприняли наступление и вклинились в нашу оборону. Наши части ведут ожесточенные бои с прорвавшейся группировкой противника. На другом участке наши войска по плану командования отошли на новые оборонительные рубежи.

* * *

Южнее Краснодара немцам ценой больших потерь удалось занять несколько высот и два населенных пункта. Подвижные группы наших бойцов контратаковали противника и восстановили первоначальное положение. В результате этого боя уничтожено 6 танков, 15 автомашин и до роты пехоты противника. На другом участке советские войска под давлением численно превосходящих сил противника отошли на новые позиции.

В районе Моздок наши части в борьбе за переправу через водный рубеж уничтожили 12 понтонов и свыше 200 немецких солдат и офицеров.

* * *

На одном из участков Западного фронта полк пехоты противника при поддержке около 40 танков пытался атаковать рубеж, обороняемый Н-ской частью. Артиллерийским и пулеметным огнем наших бойцов немцы были отброшены на исходные позиции. На поле боя осталось до 400 убитых вражеских солдат и офицеров. Уничтожено 5 и подбито 6 немецких танков.

* * *

На Ленинградском фронте происходили активные действия разведывательных групп и артиллерийская перестрелка. Наши подразделения уничтожили 4 минометных и одну зенитную батарею, 3 противотанковых пушки и склад с боеприпасами противника. Захвачены трофеи: 12 пулеметов, 2 орудия, до 10 тысяч ружейных патронов, много мин и снарядов.

Смелую операцию провели лейтенанты Подлесный и Хотунцкий, младший лейтенант Петров и красноармейцы Малышев и Хвостик. Ночью они пробрались в расположение противника и забросали гранатами землянки неприятеля. Воспользовавшись возникшей суматохой, наши бойцы захватили противотанковое орудие и прикатили его в расположение своей части.

* * *

Партизанский отряд под командованием тов. Г. в тылу белофиннов провел несколько смелых операций. Партизаны прошли по лесам и болотам почти 700 километров, нанося внезапные удары по коммуникациям противника. Против отряда партизан были брошены пограничные части и шюцкоровские отряды. В боях с белофиннами партизаны истребили до 750 солдат и офицеров, уничтожили большое количество автоматического оружия, радиостанций, снаряжения и боеприпасов.

* * *

Жители вновь освобожденной от немцев деревни Пудово, Калининской области, составили акт о зверствах и грабежах, учиненных немецко-фашистскими захватчиками. В акте говорится: «Одиннадцать месяцев немецкие разбойники хозяйничали в нашей деревне. Солдаты и офицеры врывались в дома колхозников, забирали все их пожитки и продовольствие. Население пухло от голода. За короткое время умерли голодной смертью Пузова Екатерина и двое ее детей, Корешков Андрей, Пучков Родион и многие другие. Гитлеровцы расстреляли Кузнецову Марию Ивановну вместе с трехлетним ребенком, у колхозника Новгорцева Андрея Петровича изверги сначала убили трех детей, жену, а потом и его самого. Отступая под ударами Красной Армии, гитлеровцы сожгли 56 жилых домов и все хозяйственные постройки колхозников». Акт подписали жители деревни: Вишнякова Анна, Чудинова Пелагея, Батурина Татьяна и другие.

* * *

Албанские патриоты совершили нападение на город Валона. В бою с оккупантами уничтожено 40 итальянских захватчиков и сожжено 4 военных склада. В Эльбасане патриоты подожгли на товарной станции склады оккупантов с фуражом и продовольствием.

УКАЗ ПРЕЗИДИУМА ВЕРХОВНОГО СОВЕТА СССР

О ПРИСВОЕНИИ ЗВАНИЯ ГЕРОЯ СОВЕТСКОГО СОЮЗА ПАРТИЗАНАМ, ОСОБО ОТЛИЧИВШИМСЯ В ПАРТИЗАНСКОЙ БОРЬБЕ В ТЫЛУ ПРОТИВ НЕМЕЦКИХ ЗАХВАТЧИКОВ

За отвагу и геройство, проявленные в партизанской борьбе в тылу против немецких захватчиков, присвоить звание Героя Советского Союза с вручением ордена Ленина и медали «Золотая Звезда»:

1. **Бондаренко** Алексею Дмитриевичу.
2. **Дука** Михаилу Ильичу.
3. **Емлютину** Дмитрию Васильевичу.
4. **Ижукину** Алексею Ивановичу.
5. **Козлову** Василию Ивановичу.
6. **Куриленко** Владимиру Тимофеевичу.
7. **Ромашину** Михаилу Петровичу.
8. **Рябок** Владимиру Самсоновичу.
9. **Стрелец** Филиппу Евдокимовичу.

Председатель Президиума Верховного Совета СССР **М. КАЛИНИН.**

Секретарь Президиума Верховного Совета СССР **А. ГОРКИН.**

Москва, Кремль. 1 сентября 1942 г.

УКАЗ ПРЕЗИДИУМА ВЕРХОВНОГО СОВЕТА СССР

О НАГРАЖДЕНИИ ОРДЕНАМИ И МЕДАЛЯМИ СОЮЗА ССР ПАРТИЗАН, ДЕЙСТВУЮЩИХ НА ТЕРРИТОРИИ УКРАИНСКОЙ ССР, БЕЛОРУССКОЙ ССР, ОРЛОВСКОЙ И СМОЛЕНСКОЙ ОБЛАСТЕЙ РСФСР, ОТЛИЧИВШИХСЯ В ПАРТИЗАНСКОЙ БОРЬБЕ В ТЫЛУ ПРОТИВ НЕМЕЦКИХ ЗАХВАТЧИКОВ

За доблесть и мужество, проявленные в партизанской борьбе в тылу против немецких захватчиков, наградить:

ОРДЕНОМ ЛЕНИНА

1. **Абрамовича** Ивана Егоровича.
2. **Антошина** Ивана Кузьмича.
3. **Апретова** Федора Яковлевича.
4. **Афанасова** Георгия Ивановича.
5. **Балухтина** Филиппа Степановича.
6. **Беляевского** Александра Павловича.
7. **Бойко** Григория Васильевича.
8. **Виноградова** Александра Ивановича.
9. **Волкова** Кузьму Федоровича.
10. **Воронченко** Василия Исаевича.
11. **Демченкову** Елизавету Пименовну.
12. **Зайцева** Петра Ивановича.
13. **Игнашкова** Бориса Карповича.
14. **Казакова** Александра Васильевича.
15. **Кириллова** Анатолия Борисовича.
16. **Климанова** Илью Григорьевича.
17. **Клименко** Алексея Николаевича.
18. **Кообасова** Петра Сергеевича.
19. **Козлова** Никифора Захаровича.
20. **Кононову** Феню Гавриловну.
21. **Кухаренкова** Петра Сергеевича.
22. **Куприянова** Николая Георгиевича.
23. **Курс** Николая Михайловича.
24. **Ларичева** Даниила Георгиевича.
25. **Макаренко** Максима Игнатьевича.
26. **Миронова** Андрея Давыдовича.
27. **Морозова** Василия Евсеевича.
28. **Овчаренко** Ивана Ивановича.
29. **Островского** Виктора Николаевича.
30. **Очерова** Гурьяна Ванюшкеевича.
31. **Павловского** Михаила Ивановича.
32. **Пайторова** Георгия Ивановича.
33. **Панечкина** Никиту Сергеевича.

(Продолжение на 2-й стр.)

СЛАВА СОВЕТСКИМ ПАРТИЗАНАМ!

Советская родина снова чествует отважных своих сынов — героических партизан. Их подвиги у всех на устах, их делами гордится вся страна, их набеги приводят в дрожь и трепет фашистских захватчиков. Быстрые и неуловимые, смелые и беспощадные, советские партизаны обрушиваются на врага, сеют в его рядах панику и смерть.

Трудно переоценить урон, который наносят противнику народные мстители. Гитлеровская военная машина заметно ощущает удары партизанских отрядов. «Малая война», развернувшаяся в тылу фашистских захватчиков, отнимает у противника немало сил и, несмотря на все усилия гитлеровцев, принимает все большие и большие размеры.

Каждый день приносит сообщения о новых вражеских эшелонах, пущенных под откос, о мостах, взорванных на важных магистралях, о разгромленных штабах, о десятках и сотнях гитлеровских разбойников, скошенных метной очередью партизанского автомата.

Велико политическое значение партизанского движения. У миллионов советских людей, оставшихся в районах, оккупированных фашистами, успехи партизан укрепляют чувство уверенности в неизбежной победе над врагом, в окончательном разгроме фашистских орд, вторгнувшихся в нашу страну. Успехи партизан активизируют борьбу во вражеском тылу, подымают против захватчиков новые пласты трудового народа.

Действия партизанских отрядов в тылу врага полны величественного мужества, находчивости, подлинной самоотверженности. Указом Президиума Верховного Совета СССР сегодня отмечены славные боевые дела украинских, белорусских, орловских и смоленских партизан. Девяти товарищам, особо отличившимся в партизанской борьбе против немецких захватчиков, присвоено звание Героя Советского Союза.

Герой Советского Союза Михаил Дука — прекрасный военачальник. Возглавляемый им отряд за полгода истребил 1.635 немецких солдат, 37 офицеров, генерала, 124 полицейских. Сам тов. Дука принимал непосредственное участие в ряде операций. В одном лишь бою он лично убил 27 фашистов. Герой Советского Союза Алексей Ижукин знаменит своими дерзкими взрывами мостов на вражеских коммуникациях, безумно храброй организацией крушений воинских эшелонов. Этим прославился и 18-летний Герой Советского Союза Владимир Куриленко. Свыше тысячи гитлеровцев погибло под обломками эшелонов, пущенных его рукой под откос железнодорожного пути.

Самоотверженная борьба с гитлеровскими захватчиками вырастила среди партизан целую армию бесстрашных, умелых бойцов. В огне народной борьбы выковались сотни хладнокровных, волевых, талантливых командиров — коммунистов и беспартийных. Люди, годами и десятками лет стоявшие у станков, сидевшие в канцеляриях, занимавшиеся научной или административной работой, колхозники стали воинами и руководителями воинов.

В рядах народных мстителей находится немало и партийных работников, принесших сюда свой богатейший опыт массовой работы. Почетнейшего звания Героя Советского Союза удостоен бывший секретарь райкома ВКП(б) Алексей Бондаренко — комиссар группы отрядов. За время своей деятельности отряды уничтожили 7.500 фашистов, взорвали десятки складов, мостов, баз и штабов. Под руководством тов. Бондаренко была проведена большая массово-политическая работа в районах, занятых врагом. Население этих районов подписалось на Военный заем на миллион рублей, собрало в фонд обороны 530.000 рублей.

За время войны партизанское движение выросло в грозную для врага силу. Наряду с небольшими группами действуют отряды, которым по плечу сражение с регулярными частями противника. Группе, руководимой Героем Советского Союза Дмитрием Емлютиным, довелось выдержать бой с рядом немецких полков, поддержанных авиацией. Враг был разбит и потерял в этом сражении 3000 солдат и офицеров, 3 самолета, два бронепоезда и много другого вооружения. Партизаны под командованием Героя Советского Союза Василия Козлова также выдержали несколько серьезных боев с карательными отрядами, уничтожили тысячи гитлеровцев, нанесли врагу огромный урон.

Можно смело сказать, что партизанское движение становится движением сотен тысяч советских людей в оккупированных немцами районах. Народная война в тылу германских захватчиков с каждым днем развивается все шире и шире.

Нет, не таков советский народ, чтобы склонить свою гордую голову перед гитлеровскими захватчиками! На защиту своего государства, своего национального достоинства, своих семей встали русские и украинцы, белорусы и карелы. Рвутся партизанские гранаты и в горах Крыма, щелкают винтовочные выстрелы народных мстителей на Дону, на Кубани, на Тереке. Нет буквально ни одного района, захваченного врагом, где бы он мог чувствовать себя в безопасности.

Оправдываются слова замечательного полководца М. В. Фрунзе, который говорил, что развитием партизанской войны «можно создать для армий противника такую обстановку, в которой при всех своих технических преимуществах они окажутся бессильными перед сравнительно плохо вооруженным, но полным инициативы, смелым и решительным противником».

Враг рвется к Волге, к Баку, в глубь Кавказа. Сдерживая натиск противника, Красная Армия перемалывает его живую силу, сокрушает его технику. В этой гигантской борьбе неоценимую помощь нашим войскам оказывают славные партизанские отряды. Доблестные народные мстители! Родина с любовью и благодарностью следит за вашими героическими подвигами и ждет от вас новых ударов по ненавистному врагу.

Партизаны и партизанки! Не давайте немцам ни минуты покоя. Держите фашистов в непрерывном страхе. Истребляйте их всеми методами. Чем больше инициативы, находчивости и решительности вы проявите, тем больший ущерб нанесете врагу, тем скорее подорвете его силы. Бейте немцев всюду, уничтожайте их штабы, взрывайте вражеские склады, срывайте подвозку резервов, военной техники, боеприпасов, нарушайте связь.

Пусть каждый шаг по нашей земле несет гитлеровцам смерть, пусть за каждым кустом их подстерегает пуля, пусть в каждом доме их ждет граната. Не давайте врагу пощады, истребляйте немецко-фашистских захватчиков всеми способами!

Партизаны уничтожили 60 вагонов и 800 солдат

КАЛИНИНСКИЙ ФРОНТ, 1 сентября. (Корр. «Правды»). Партизаны отряда, где командиром тов. Б., действующие в одном из районов Калининской области, взорвали на станции Н. вражеский эшелон с боеприпасами и живой силой. Разбито 60 вагонов, истреблено до 800 солдат и офицеров.

Удар по вражеским аэродромам

ДЕЙСТВУЮЩАЯ АРМИЯ, 1 сентября. (Спец. корр. ТАСС). Летчики N-ской части нанесли массированный удар по двум вражеским аэродромам, на которых было сосредоточено до 60 самолетов, в основном бомбардировщиков.

Первый аэродром атаковала группа штурмовиков, возглавляемая старшим лейтенантом Фуражкиным в сопровождении истребителей. На этом аэродроме было сожжено 16 бомбардировщиков, 10 вражеских самолетов серьезно повреждено.

Одновременно вторая группа наших машин, ведомая капитаном Черевским, бомбила другой аэродром. При появлении их над целью в воздух поднялось несколько «Мессершмиттов».

Капитан Шевченко поджег одну немецкую машину, остальные, не приняв боя, ушли в сторону от аэродрома. Штурмовики группы Черевского уничтожили 14 немецких самолетов и повредили около 10 машин.

Всего в течение одного дня на двух вражеских аэродромах уничтожено и повреждено 50 немецких самолетов.

120. Коноплев А. Чудовищные злодеяния гитлеровских палачей // Газета «Правда». – 3 сентября 1942 г. – № 246 (9017). – С. 1

Пролетарии всех стран, соединяйтесь!

Всесоюзная Коммунистическая Партия (больш.).

ПРАВДА

Орган Центрального Комитета и МК ВКП(б).

№ 246 (9017) | Четверг, 3 сентября 1942 г. | ЦЕНА 15 КОП.

Враг рвется к Сталинграду. Враг рвется к богатствам Кавказа. Долг бойцов Красной Армии—остановить, отбросить и разгромить врага!

Встречайте зиму во всеоружии, советские железнодорожники!

ОТ СОВЕТСКОГО ИНФОРМБЮРО

УТРЕННЕЕ СООБЩЕНИЕ 2 СЕНТЯБРЯ

ВЕЧЕРНЕЕ СООБЩЕНИЕ 2 СЕНТЯБРЯ

ЮГО-ЗАПАДНЕЕ СТАЛИНГРАДА

В районе Краснодара

Я. МАКАРЕНКО.

ЧУДОВИЩНЫЕ ЗЛОДЕЯНИЯ ГИТЛЕРОВСКИХ ПАЛАЧЕЙ

ДЕЙСТВУЮЩАЯ АРМИЯ, 2 сентября. (По телеграфу). Наши разведчики, вернувшись из глубокого тыла врага, сообщили о чудовищных злодеяниях немецких захватчиков. Гитлеровские негодяи зверски расправляются с мирным населением оккупированных районов.

В районном центре Хвастовичи, Орловской области, посредине села, на площади устроена виселица. Много советских людей замучено здесь фашистскими палачами. Трупы повешенных не убираются по нескольку дней.

Но немецким инквизиторам и этого показалось мало. Они ввели новую казнь. Для уничтожения советских людей гитлеровские людоеды приспособили салотопку, где раньше вытапливали сало из туш павшего скота. **Палачи бросают свою жертву в котел, закрывают его железной плитой, а затем разводят снизу костер. Там недавно были умерщвлены в этой адской салотопке колхозница Федосья Морозова с ее 11-летней дочерью, колхозница Прасковья Соловьева с 15-летней дочерью, колхозница Марина Ермакова.**

Зверские расправы с населением творятся и в других оккупированных селах Орловской области.

Батальонный комиссар А. КОНОПЛЕВ.

Усилить сбор лома и отходов цветных металлов

РЕШЕНИЕ ЦК ВЛКСМ

РАБОТА ЧЕРНОЙ МЕТАЛЛУРГИИ ЗА АВГУСТ

ДРУЖНЫЕ ВСХОДЫ ОЗИМЫХ

Западнее Воронежа. Подразделение автоматчиков под командованием лейтенанта С. П. Асанова штурмует рубеж, занятый противником.
Фото И. Иваня.

121. От советского информбюро. // Газета «Правда». – 4 сентября 1942 г. – № 247 (9018). – С. 1

Пролетарии всех стран, соединяйтесь!

Всесоюзная Коммунистическая Партия (больш.).

ПРАВДА

Орган Центрального Комитета и МК ВКП(б).

№ 247 (9018) Пятница, 4 сентября 1942 г. ЦЕНА 15 КОП.

Каждая тонна сбереженного топлива, каждый киловатт-час сэкономленной электроэнергии—это дополнительное оружие и боеприпасы, это дополнительная помощь Красной Армии.

Строжайший режим экономии—закон военного времени.

БОЕВАЯ ДРУЖБА НА ФРОНТЕ

ОТ СОВЕТСКОГО ИНФОРМБЮРО

УТРЕННЕЕ СООБЩЕНИЕ 3 СЕНТЯБРЯ

ВЕЧЕРНЕЕ СООБЩЕНИЕ 3 СЕНТЯБРЯ

В СЕНТЯБРЕ РАБОТАТЬ ЕЩЕ ЛУЧШЕ, ЧЕМ В АВГУСТЕ!

Предварительные итоги месячной работы

МИНОМЕТЫ, МИНЫ

ЭЛЕКТРИЧЕСКАЯ ЭНЕРГИЯ

ЦВЕТНЫЕ МЕТАЛЛЫ

УГОЛЬ

Крупный успех заводов Нижнего Тагила

РАЗЯЩИЕ УДАРЫ СОВЕТСКИХ ТАНКИСТОВ

АТАКИ ВРАГА ОТБИТЫ

НА ДАЛЬНИХ ПОДСТУПАХ К МОСКВЕ СБИТО 4 САМОЛЕТА

Указ Президиума Верховного Совета РСФСР

О присвоении почетных званий РСФСР работникам медицинских наук и здравоохранения

ЗАСЛУЖЕННОГО ДЕЯТЕЛЯ НАУКИ РСФСР

ЗАСЛУЖЕННОГО ВРАЧА РСФСР

Председатель Президиума Верховного Совета РСФСР А. БАДАЕВ.
Секретарь Президиума Верховного Совета РСФСР П. БАХМУРОВ.

Москва, 3 сентября 1942 года.

Пленум ЦК КП(б) Узбекистана

ВЫСОКИЙ УРОЖАЙ САХАРНОЙ СВЕКЛЫ

122. От советского информбюро. // Газета «Правда». – 5 сентября 1942 г. – № 248 (9019). – С. 1

Пролетарии всех стран, соединяйтесь!

Всесоюзная Коммунистическая Партия (больш.).

ПРАВДА

Орган Центрального Комитета и МК ВКП(б).

№ 248 (9019) | Суббота, 5 сентября 1942 г. | ЦЕНА 15 КОП.

В Саратове состоялся второй антифашистский митинг представителей украинского народа. Сыны Украины клянутся отдать все силы на борьбу за освобождение родной земли, беспощадно истреблять фашистских оккупантов.

Воины Красной Армии! Стойко защищайте каждую пядь советской земли, наносите гитлеровцам ответные удары, уничтожайте живую силу и технику ненавистного врага!

КИЛОВАТТ-ЧАС ЭЛЕКТРИЧЕСТВА, ПУД ТОПЛИВА — ЦЕННЕЙШЕЕ ГОСУДАРСТВЕННОЕ ДОБРО

ОТ СОВЕТСКОГО ИНФОРМБЮРО

УТРЕННЕЕ СООБЩЕНИЕ 4 СЕНТЯБРЯ

ВЕЧЕРНЕЕ СООБЩЕНИЕ 4 СЕНТЯБРЯ

РАБОТА ПРОМЫШЛЕННОСТИ В АВГУСТЕ

УВЕЛИЧЕНИЕ ПРОИЗВОДСТВА ПУШЕК, СТРЕЛКОВОГО ВООРУЖЕНИЯ И БОЕПРИПАСОВ

НОВЫЕ УСПЕХИ ПРОМЫШЛЕННОСТИ ВООРУЖЕНИЯ

Большинство нефтяных районов улучшает работу

БОЛЬШЕ ТКАНЕЙ

Собрание комсомольского актива г. Москвы, посвященное 28-му Международному юношескому дню

Вручение орденов и медалей СССР

ЮГО-ЗАПАДНЕЕ СТАЛИНГРАДА

Б. КУПРИН, Д. АКУЛЬШИН.

Воздушные бои на подступах к Ленинграду

Строительство цехов и заводов

123. От советского информбюро. // Газета «Правда». – 8 сентября 1942 г. – № 251 (9022). – С. 2

124. Воронов Н. Немцы впрыскивают детям яд. // Газета «Правда»
8 сентября 1942 г. – № 251 (9022). – С. 2

ОТ СОВЕТСКОГО ИНФОРМБЮРО

УТРЕННЕЕ СООБЩЕНИЕ 7 СЕНТЯБРЯ

В течение ночи на 7 сентября наши войска вели бои с противником северо-западнее и юго-западнее **Сталинграда**, а также в районах **Новороссийск** и **Моздок**. На других фронтах существенных изменений не произошло.

* * *

Северо-западнее Сталинграда продолжались упорные бои. Н-ская часть атаковала противника и улучшила свои позиции. На поле боя осталось 280 убитых гитлеровцев и 5 сожженных немецких танков. Нашими бойцами захвачены 7 пулеметов, 2 миномета, 36 автоматов, до 200 винтовок и много боеприпасов. Взяты пленные. На другом участке в результате ожесточенного боя подбито 3 танка и истреблено две роты немецкой пехоты. Огнем пехотного оружия сбит бомбардировщик противника.

* * *

Юго-западнее Сталинграда наши войска вели ожесточенные бои против танков и пехоты противника. На участке Н-ского соединения немцы атаковали наш оборонительный рубеж. Вражеским танкам удалось проникнуть в расположение наших войск. Советские бойцы минометным и пулеметным огнем привели в замешательство следовавших за танками гитлеровцев и, ударив с фланга, вынудили их к отступлению. В это же время огнем из противотанковых пушек и противотанковых ружей было подбито 12 немецких танков. Через некоторое время гитлеровцы предприняли на этом участке еще одну атаку. Эта атака неприятеля также провалилась. Потеряв еще два танка и до 200 солдат и офицеров, противник отошел на исходные позиции.

* * *

В районе Новороссийска советские войска вели оборонительные бои с танками и пехотой противника. Подразделение краснофлотцев под командованием тов. Жигачева отбило атаку гитлеровцев, пытавшихся занять одну высоту. Противник потерял только убитыми свыше 100 солдат и офицеров. Наши моряки удерживают высоту, имеющую важное значение.

* * *

В районе Моздок наши части вели бой с переправившейся через водный рубеж группировкой противника. Самоотверженно действовали бойцы подразделения лейтенанта Бесвалько и пулеметчики под командованием тов. Каюмова. В течение дня они уничтожили до двух рот пехоты противника.

* * *

На Западном фронте наша штурмовая и бомбардировочная авиация нанесла еще один удар по аэродромам противника. Летчики Н-ской части уничтожили и повредили 24 немецких самолета. Кроме того, в воздушном бою сбито 2 и подбито 2 самолета противника.

* * *

На одном из участков Западного фронта добровольно перешел на сторону Красной Армии ефрейтор 1 немецкой танковой дивизии Франц С., служивший денщиком у одного из офицеров. Пленный рассказал: «Первая танковая дивизия долгое время находилась в обороне. 17 июля дивизия получила приказ направиться в тыл. Предполагалось, что после отдыха мы будем направлены на Юг. При этом офицеры говорили солдатам, что на Южном фронте их ждет богатая добыча и сытная жизнь. Наступление русских спутало планы немецкого командования. Не успели мы прибыть на отдых, как пришел приказ вернуть дивизию обратно. Проделав 450-километровый марш, дивизия была брошена в бой. Наш мотополк в первых же боях потерял 65 проц. личного состава, 13 танков, 5 бронемашин, 5 противотанковых орудий, 6 пушек, 13 пулеметов, 11 минометов, склад боеприпасов и склад продовольствия. Дивизия в целом тоже понесла огромные потери».

ВЕЧЕРНЕЕ СООБЩЕНИЕ 7 СЕНТЯБРЯ

В течение 7 сентября наши войска вели ожесточенные бои с противником западнее и юго-западнее **Сталинграда**, а также в районах **Новороссийск** и **Моздок**.

На других фронтах существенных изменений не произошло.

* * *

За 6 сентября частями нашей авиации на различных участках фронта уничтожено или повреждено до 20 немецких танков, 120 автомашин с войсками и грузами, подавлен огонь 8 батарей полевой и зенитной артиллерии, взорван склад боеприпасов и склад горючего, рассеяно и частью уничтожено до двух батальонов пехоты противника.

В Баренцовом море нашей авиацией потоплен транспорт противника водоизмещением 5 тысяч тонн.

* * *

Западнее Сталинграда наши войска вели напряженные бои с немецко-фашистскими войсками. Бойцы Н-ской части отбили четыре атаки, следовавшие одна за другой, а затем вынуждены были отойти на новые позиции. На другом участке немецкая пехота при поддержке 22 танков атаковала наши позиции. Бойцы и командиры, обороняющие этот рубеж, отбили атаку противника. Уничтожено два немецких танка и до роты гитлеровцев.

* * *

Юго-западнее Сталинграда немцы крупными силами предприняли несколько атак. Противник отброшен с большими для него потерями. На одном участке 30 немецких танков атаковали позиции нашей артиллерийской батареи. Советские бойцы, ведя огонь с открытых позиций, отбили атаку неприятеля и уничтожили 8 немецких танков.

* * *

В районе Новороссийска наши части вели упорные бои против численно превосходящих сил противника. Ценой больших потерь врагу удалось вклиниться в боевые порядки наших войск. Бойцы N-ской части в течение дня в ожесточенных боях уничтожили 8 немецких танков и свыше 400 гитлеровцев. Огнем нашей артиллерии подбито 4 танка, уничтожено 27 автомашин с войсками, 2 орудия, рассеяно и большей частью уничтожено до батальона пехоты противника.

* * *

В районе Моздок продолжались бои на южном берегу водного рубежа. Наше подразделение внезапным ударом выбило противника из одного населенного пункта, уничтожило артиллерийскую батарею и разгромило штаб немецкой части. На другом участке наши части нанесли контрудар группировке гитлеровцев, пытавшихся наступать в южном направлении. Потеряв в этих боях 23 танка, противник начал быстро отходить на север.

* * *

Ниже приводятся выдержки из записной книжки, найденной у убитого немецкого офицера-артиллериста Ганса Лудт:

«Сегодня в 7 часов утра отправились в Вязьму. Сгоревшие поезда лежат по бокам насыпи. Здесь основательно поработала авиация.

...Мы на марше. Самое страшное — русские штурмовики, которые опускаются до 15 метров и стреляют из своих пушек. Наш маршевый батальон уже понес большие потери от этих самолетов.

...Поразительно, как мало знает фронт о родине. Я пришел к убеждению, что население не только покоренных стран, но и Германии в огромном большинстве устало от войны. Что же будет при дальнейшей затяжке военных действий? В разговорах офицеры и солдаты теперь все чаще вспоминают о русской зиме. Они с ужасом думают о том, неужели еще раз придется мерзнуть и погибать в русских снегах».

* * *

Жители ныне освобожденной от немцев деревни Старое Устиново, Калининской области, Елисеев Д. Е., Орлова П. К. и другие рассказали о невыносимой жизни советских людей во время немецко-фашистской оккупации. «Немецкие бандиты, — сообщили они, — поголовно ограбили всех колхозников. Они заставляли всех жителей деревни, даже детей и стариков, от зари до зари работать на строительстве дорог и укреплений. Все мы голодали и работать не было сил. Гитлеровцы зверски за это били, и теперь до самой смерти мы не забудем этих побоев. В нашу деревню немцы привели 55 пленных красноармейцев. Они заперли их в сарае и морили голодом. Вскоре 30 пленных умерли голодной смертью. Остальных спасла от гибели Красная Армия, освободившая деревню от фашистского ига».

* * *

Немцы хозяйничают в Венгрии, как в завоеванной стране. По приказу Гитлера десятки эшелонов с продовольствием отправляются в Германию, в то время как венгерское население голодает. Недавно вновь урезаны и без того скудные продовольственные нормы. В конце августа во многих городах Венгрии состоялись демонстрации голодного населения. В комитате Земплен толпа женщин — жен солдат ворвалась в помещение военного ведомства с криками: «Верните с фронта наших мужей! Пусть они расправятся с немцами!».

Немцы впрыскивают детям яд

Рассказ перебежчика Карла Гердина

ЛЕНИНГРАДСКИЙ ФРОНТ, 7 сентября. (**Воен. корр. «Правды»**). В ночь на 2 сентября на одном из участков фронта немцы внезапно открыли огонь из пулеметов и автоматов. Вскоре наши бойцы увидели человека, пробирающегося к советским окопам. По нему-то и вели огонь фашисты.

Это был ефрейтор немецкой армии чех Карл Гардина. Он добровольно перешел на нашу сторону и сдался в плен.

— Я не хочу больше драться за чуждое мне дело,— заявил перебежчик.

На допросе Гардина подробно рассказал о многих преступлениях немецких палачей, свидетелем которых ему довелось быть. Немцы бесчинствуют и зверски расправляются с советскими военнопленными. В поселке Вал перебежчик наблюдал, как гитлеровцы запрягали советских военнопленных в повозки вместо лошадей.

— Я видел своими глазами,— говорит Гардина,— как немцы пристрелили двух советских военнопленных, когда они не смогли тащить повозку. Пленных почти не кормят. Больше половины из них умирает от голода.

Кровавую расправу чинят гитлеровцы над мирным населением захваченных ими районов. Тысячи ни в чем не повинных людей расстреливаются. Многих отправляют на каторжные работы в Германию. Девушек немцы силой сгоняют в публичные дома. В Дивенске гитлеровцы выводили женщин и детей за город, давали им лопаты и приказывали рыть себе могилу. Расстрелянных зарывала следующая партия обреченных на смерть.

Перебежчик свидетельствует, что **дети немцы впрыскивали под кожу яд: «Чтоб меньше расходовать патронов». Дети погибают в страшных мучениях.**

В городе Пушкине дома, в которых поселились немцы, помечены буквой «Р». Остальные здания отданы на разграбление немецким солдатам. Они могут свободно входить в квартиры и брать все, что им заблагорассудится. Жители города ограблены дочиста. У них ничего не осталось. Люди в Пушкине умирают от голода.

— Все, что я рассказываю, я видел своими глазами,— говорит перебежчик. И вновь повторяет: — Я перешел к вам потому, что не хочу больше драться за чуждое мне дело.

Н. ВОРОНОВ.

ВРАЖЕСКИЕ СУДА ПУЩЕНЫ НА ДНО

КРАСНОЗНАМЕННЫЙ БАЛТИЙСКИЙ ФЛОТ, 7 сентября. (**Воен. корр. «Правды»**). Разведка обнаружила в пункте N скопление вражеских катеров. В воздух поднялась группа самолетов подразделения, которым командует Курочкин.

Самолеты дважды прорывались сквозь заградительный огонь и с высоты от 900 до 50 метров сбрасывали бомбовый груз. Потоплены 3 вражеских судна и десантный глиссер. Пушечно-пулеметным огнем обстреляны еще 3 глиссера.

НАШИ САМОЛЕТЫ НЕСУТ СМЕРТЬ ВРАГУ

Дадим сталинским соколам еще больше истребителей, штурмовиков и бомбардировщиков!

Чем больше моторов, тем больше самолетов! На снимке — конвейерная сборка авиационных моторов на заводе, удостоенном переходящего Красного Знамени Государственного Комитета Обороны. Фото А. Шайхета.

«ЯК'и» против «Мессершмиттов»

(Беседа с заместителем народного комиссара авиационной промышленности Героем Социалистического Труда А. С. ЯКОВЛЕВЫМ)

Война с немецкими оккупантами потребовала от работников советской авиационной промышленности не только резкого увеличения выпуска боевых самолетов, но и упорной, настойчивой работы над улучшением их качества. Авиация, и в первую очередь истребительная, как показывает опыт войны, является таким родом оружия, который требует непрерывного совершенствования. Всемерное увеличение скорости и мощности огня самолета-истребителя—таковы две основных проблемы, над разрешением которых настойчиво работают авиационные конструкторы.

В начале войны на вооружении германской авиации был истребитель «Мессершмитт-109». В ходе войны немцы модернизировали этот самолет. Так, на фронте вначале появился «Мессершмитт-109-ф», затем «Мессершмитт-109-ф4». Последняя модификация этой машины по своей конструкции весьма значительно отличается от «Мессершмитта-109». Фашистским авиационным конструкторам удалось несколько улучшить летные данные своего истребителя.

Но не сидели сложа руки и советские конструкторы. Конструкторское бюро, которым я руковожу, в свое время создало истребитель «ЯК». В весьма короткий срок нам удалось значительно улучшить боевые качества этой машины. Сила огня наших истребителей сейчас значительно больше, чем у фашистских истребителей. По скорости наши истребители также имеют преимущества. Не случайно немецкие «Мессеры» весьма неохотно вступают в поединок с «ЯК'ами» даже в том случае, когда на стороне фашистов явное количественное превосходство. Потери немецкой истребительной авиации в воздушных боях также значительно превосходят наши потери.

Все наши творческие искания направлены на то, чтобы советские истребители по своим летно-тактическим данным превосходили немецкие истребители и чтобы модернизация наших боевых машин как можно меньше усложняла их серийное производство. Мы добиваемся этого, с одной стороны, путем усовершенствования аэродинамики и облегчения веса самолетов и, с другой стороны, за счет форсирования мощности моторов. Советские авиаконструкторы работают в самом тесном контакте с моторостроителями и имеют таких замечательных консультантов, как советские летчики-фронтовики.

За создание высококачественных новых типов боевых и учебно-тренировочных самолетов для военно-воздушных сил Красной Армии Опытное конструкторское бюро, которым я руковожу, награждено орденом Ленина. Орденами и медалями награждена большая группа работников бюро. С огромной радостью наш коллектив узнал о том, что одновременно орденом Ленина награждено конструкторское бюро конструктора тов. Ильюшина и что высокую правительственную награду заслужили наши коллеги, работающие над усовершенствованием отечественной бомбардировочной и штурмовой авиации.

Советские авиационные конструкторы горды высокой оценкой их творчества и заверяют партию, правительство и любимого вождя товарища Сталина, что они и впредь будут, не покладая рук, работать над совершенствованием советской авиации.

БОРЬБА ЗА МОТОР

В четвертом месяце Всесоюзного социалистического соревнования наш коллектив дал моторов авиазаводам больше, чем предусмотрено планом. Благодаря этому было выпущено дополнительное количество боевых машин для советской авиации. В августе завод строил моторы значительно быстрей, чем в июле и во все предыдущие месяцы. Времени на выпуск одного мотора сейчас затрачивается почти на 23 процента меньше, чем в мае — первом месяце соревнования авиастроителей. Мы тратим меньше металла, горючего, электроэнергии.

Забота о выполнении августовской программы была проявлена задолго до начала месяца. Еще во второй половине июля внимание начальников цехов, мастеров было обращено на создание заделов. Задача состояла в том, чтобы организовать запуск деталей в производство по определенному плану, обеспечивающему выполнение плана по моторам. При оценке работы цеха мы исходили из того, как цех выполнял программу запуска деталей. Если оказывалось, что суточный запуск отставал от суточного выпуска деталей, значит цех работал плохо.

Для того, чтобы предотвратить колебание ритма и обеспечить под'ем кривой выпуска продукции, надо было приковать внимание оперативно-планирующего органа завода к сменному выполнению программы запуска. Теперь каждый цех имеет не только планы выпуска готовой продукции. Им дополнительно дается план запуска, т. е. точный расчет того, когда и какую деталь надо запустить в производство с тем, чтобы она во-время пошла на сборку.

Мы ввели систему почасового планирования. Это позволяет командиру производства иметь точную картину состояния производства через каждый час. Если, допустим, случается простой станка, то не позже, чем через час, можно проверить, устранены ли причины простоя. Это необходимая мера, без которой нельзя достаточно быстро получить четкое представление о взаимодействии всех звеньев завода.

Тот факт, что наш завод изо дня в день дает больше моторов, что растет производительность труда и значительно лучше используется техника, является прямым следствием тех изменений, которые внесены в систему планирования.

В августе подавляющее большинство цехов, в том числе и те, которые отставали, выполнило и перевыполнило программу. Иначе и не могло быть. Отставание цеха быстро обнаруживалось и приковывало к себе внимание. Возьмем цех шатунов. Руководители этого важного цеха не придавали должного значения планированию запуска деталей в производство, поэтому оборудование и оснастка цеха оказались неподготовленными к выполнению плана. Это удалось во-время обнаружить. Сразу же были приняты меры. Так было начато создание задела, так были предотвращены задержки, которые могли возникнуть на сборке в августе из-за отставания цеха шатунов в июле.

Соревнование сыграло исключительную роль в подтягивании отстающих рабочих. В течение августа число рабочих, не выполняющих нормы, уменьшилось на 35,5 проц. В этом ведущая роль принадлежит нашим мастерам. Вот группа старшего мастера тов. Власова. В июне и в июле эта группа была пополнена значительным количеством новых рабочих. Тов. Власов первым проявил почин, принесший заводу огромную пользу. Он был застрельщиком соревнования мастеров и взял обязательство обеспечить выполнение норм всеми рабочими.

Показательно, как тов. Власов выполнил свое обязательство. Он составил план. Приведу этот план полностью.

1. Закрепить рабочих за отдельными операциями, исходя из их способностей.
2. Увеличить рабочее время оборудования за счет уменьшения времени на переналадку.
3. Подготовку рабочего места и инструмента вести до начала работы.
4. Облегчать обработку деталей за счет разукрупнения некоторых операций.
5. Постоянно устанавливать режущий инструмент.
6. Индивидуально обучить новых рабочих.

Этот план тов. Власова несколько обобщает планы, составленные и другими мастерами, и поэтому представляет определенный интерес.

Токарь тов. Мяч пришел в группу тов. Власова в июне этого года. Он обрабатывал в смену 24 детали при норме в 35. Наблюдательный мастер заметил, что новичок с трудом устанавливает инструмент, тратит много времени на с'ем деталей со станка. Помимо всего, суппорт станка работает на малой подаче.

Тов. Власов изменил конструкцию шайбы, установил второй суппорт с постоянным резцом, увеличил подачу первого суппорта. Все это было сделано в течение нескольких дней. И даже малоквалифицированные рабочие, какими были тогда тов. Мяч и его сменщик тов. Дмитриев, стали давать в смену по 35—38 деталей. Сейчас они обрабатывают по 45 деталей.

Такая же конкретная помощь была оказана каждому новому рабочему.

Мы располагаем большими резервами сокращения времени на производство моторов, по экономии материалов, топлива и т. д. Это повседневно доказывают наши изобретатели и рационализаторы. Технолог тов. Петлюк, мастер тов. Плешанов, техник тов. Тимаев своими предложениями уже дали возможность заводу значительно сократить производственный цикл и время на изготовление некоторых деталей. Годовая экономия от реализации их предложений составляет более 2½ миллионов рублей.

Цифры и подсчеты занимают сейчас в нашей работе немалое место. Мы должны сейчас считать, как никогда раньше. Мы должны давать больше моторов и удешевлять их стоимость. Итоги соревнования за август и первые дни работы в сентябре показывают, что так оно и будет. Самоотверженный труд нашего коллектива в сочетании с мерами по улучшению организации труда и планированию запуска деталей в производство позволит нам в конце пятого месяца соревнования в своем трудовом рапорте заявить стране и фронту о еще более значительных достижениях, усиливающих мощь сталинской авиации.

М. ЖЕЗЛОВ.

Директор ордена Ленина завода авиационных моторов имени Фрунзе.

ВТОРАЯ ЖИЗНЬ ПРОПЕЛЛЕРОВ

ГОРОД П., 7 сентября. (ТАСС). Прошлой осенью на Н-ский завод приехал представитель авиачасти. Беседуя с директором, он рассказал, что в части накопилось несколько согнутых пропеллеров, за ремонт которых никто не берется. Директор попросил привезти несколько поврежденных пропеллеров. На следующий день завод взялся за новое для него дело.

На завод поступают для исправления пропеллеры самолетов самых различных систем. Нередко доставляются винты машин, только что вышедших из горячей воздушной схватки. Проходит несколько часов, и пропеллеры, восстановленные и обновленные, снова на боевых машинах.

РИТМ ВОЕННОГО ВРЕМЕНИ

Ритм и график. Этими определениями привыкли мы оценивать работу завода. С этой меркой подходим ко всему, что сделано, что достигнуто.

Наш завод работал по графику до войны, в первые месяцы войны. И в июле 1942 года весь производственный процесс был налажен в твердо нарастающем ритме. Но все же ритм, достигнутый в августе, отличен от июльского, а сентябрьский не будет похож на августовский.

В августе мы ежесуточно давали больше продукции, чем в июле. За месяц выпущено на 15 проц. больше машин. Задание августа перевыполнено на 10 процентов. Эти цифры — результат нового, повышенного ритма.

Война идет тяжелая, трудности, вызванные ею, неизбежны. Держать ровный ритм в работе—значит уметь преодолевать трудности.

Я не упрекаю командира производства, когда он говорит о трудностях. Но мы не позволяем выдумывать трудности или скрывать за трудностями недостатки своей работы. Мы говорим: «Трудно—значит умей мобилизовать себя и других на преодоление трудностей и на выполнение государственного задания. В бою тоже не легко».

И в нашем коллективе с гордостью все чаще говорят: в труде, как в бою.

Недавно у нас произошла одна заминка. Действовавшая технология ускоренного выпуска самолетов неожиданно оказалась непригодной. Запас одного из агрегатов самолета истек: смежный завод не поспевал за нами. В некоторые дни дело принимало критический оборот. Казалось, еще немного, и ритм наш будет нарушен. Огромная угроза стала явной. Наше обязательство могло быть сорвано.

Сотни людей работали, не покладая рук, чтобы задание выполнить. В то же время все думали над одним: что же сделать для того, чтобы не отстать?

Были высказаны десятки вариантов и предложений.

Однажды пришли начальник цеха тов. Ратнер, начальник производства тов. Свирбов, главный технолог тов. Гутман, главный инженер тов. Литвинов и другие инженеры и техники. Они нашли решение. Смысл его состоял в том, что сборку самолета надо вести, начиная не от агрегата, который поступает с опозданием, а в какой-то другой последовательности, конечно, сохраняя обратной. Технологический процесс должен быть построен таким образом, чтобы некоторые опоздания с агрегатом смежного завода не сказывались на нашей работе.

В эту минуту мы себе еще четко не представляли, что принесет заводу эта технологическая идея. Ясно было лишь одно — предстоит распрощаться со старой технологией, к которой все привыкли, которая считалась неплохой, и создавать новую...

Но вот новый технологический процесс вчерне готов. На сборке в опытном порядке собирают одну машину. Все с нетерпением ожидают результатов.

Результаты превзошли все наши ожидания. По новой технологии на сборку машины было затрачено почти в три раза меньше времени, чем прежде! А когда через некоторое время значительно лучше стал работать и завод-поставщик, с которым мы вступили в соревнование, сборка самолетов пошла еще быстрее.

Так, в августе мы достигли новой скорости, нового ритма.

Соревнование в августе было подчинено одной задаче — закрепиться на достигнутом уровне, развить его, дать еще более высокие темпы. Ритм не может, не должен быть нарушен ни при каких обстоятельствах! Если почему-либо на завод своевременно не завезли какой-то материал, выход должен быть найден. В литейном цехе не отпущен металл, разработали новый сплав, ... заменить ... дефицитные ... недостающие металлы. На десятки ... сокращено все ... нашей машины.

В августе нас спросили, сможем ли мы дать сверх плана некоторое количество машин. Моторы будут доставлены. Мы уверенно ответили: да, можем. Во всех цехах и на сборке это задание было встречено с радостью. Получив дополнительное количество моторов, мы задание выполнили.

Еще через несколько дней нарком предложил вновь сверх плана дать известное количество машин. Нам снова увеличили поставку моторов, и сверхплановые самолеты были выпущены. Люди дрались за каждый винтик, за каждую деталь своих машин.

Если посмотреть наши социалистические обязательства, то текст их весьма краток—шесть—семь пунктов. Но каждый из них возложил большую долю ответственности и дополнительного труда на стахановцев, инженеров, техников, на всех участников Всесоюзного социалистического соревнования. Люди нашего завода своим самоотверженным трудом еще раз доказали преданность родине, выполнили данные обязательства.

Фрезеровщице Лидии Вахтесиной — 16 лет. Федору Филипповичу Курскову — более семидесяти лет. Несмотря на различие возрастов, они оба делали одно великое дело,—то, чего ждали от них завод, фронт, страна. Тов. Вахтесина сумела подчинить свой станок требованиям нового военного ритма. На соседнем участке выпуск деталей увеличился на 50 процентов. Вахтесина узнала, что там стали работать быстрее, что, если она будет давать в смену только 150 процентов нормы, на последующих операциях возможны простои. Молодая фрезеровщица стала перевыполнять нормы на 300 процентов. Мы отмечаем имя этой молодой работницы, как достойной знамени войны трудового фронта.

Есть люди неиссякаемой энергии. Таким является Федор Филиппович Курсков. Четыреста рационализаторских предложений и усовершенствований—таков счет его творческой деятельности.

На заводе стало обычным решать сложные технические вопросы своими средствами и силами. Этого требует обстановка. Было у нас одно «узкое» место — правка дюралюминиевых листов. Ликвидировать отставание можно было лишь приобретением многовалкового листоправильного стана. У нас на заводе спроектировали и построили такой стан за 25 дней. Еще до войны мне было известно, что на производство такого стана за границей затрачивали шесть месяцев.

У нас на заводе организовано трубоволочильное производство, прокатка литой проволоки. Оборудование для этого, станки и инструмент — все сделано собственными силами.

— Мы все должны уметь делать,—говорят наши инженеры.

Недавно у нас сделали небольшое приспособление, с помощью которого наматывается лента, идущая на обмотку элерона. За четыре дня, пользуясь этим приспособлением, изготовлено такое количество ленты, которого может хватить на долгие месяцы.

Это на первый взгляд—мелочь. Но когда хочешь, чтобы завод работал хорошо, не надо забывать о мелочах. Десятки возникают проблем производства, решая новые сложные технические задачи, одновременно заботятся и о простых, будничных, «старых» делах.

Начальник передового цеха тов. Ратнер — замечательный руководитель, хороший инженер и организатор. Вместе с тем тов. Ратнер находит время и для того, чтобы получить и об инструменте, и о столовой, и об общежитиях. Коллектив это чувствует.

Завод наш вышел в число победителей. Нам присуждено знамя Государственного Комитета Обороны. На эту награду мы ответим новым увеличением выпуска самолетов.

Мы беспредельно любим свою родину, товарища Сталина. Нам дороги Москва и Ростов, Ленинград и Майкоп. Наши мысли сейчас на Юге. Мы служим родине. Ей мы принадлежим. Задания родины, задания товарища Сталина мы будем с честью выполнять и впредь.

А. ТРЕТЬЯКОВ.

Директор авиационного завода имени Сталина, Герой Социалистического Труда.

125. Тищенко В. гитлеровские звери. // Газета «Правда» 10 сентября 1942 г. – № 253 (9024). – С. 2

2 ПРАВДА 10 сентября 1942 г. № 253 (9024)

Зверства гитлеровских мерзавцев. Немецкие жандармы расстреливают мирных советских людей. (Снимок найден у убитого немецкого офицера во время боя за село Т., Орловской области, в конце июля 1942 года). На втором снимке — изнасилованная и убитая немецкими варварами русская девушка. (Снимок найден у убитого немецкого солдата).

ЗАПАДНЫЙ БЕРЕГ

(От военного корреспондента «Правды»)

ГИТЛЕРОВСКИЕ ЗВЕРИ

Вторгшись на территорию Воронежской области, гитлеровская разбойничья армия стала устанавливать во временно оккупированных районах так называемый «новый порядок». Два месяца хозяйничают немцы и их верные холуи—венгры в городах и селах правобережья Дона. Этого срока оказалось достаточно, чтобы разорить, опустошить цветущие советские города и села. Режим пули, виселицы, каторги — это и есть «новый порядок», установленный гитлеровцами.

Как только гитлеровцы ворвались в город Россошь, начались массовые грабежи и расстрелы. Немецкие солдаты забросали гранатами подвал одного дома, где укрывалось более 40 женщин и детей. Только за первые три дня своего разбоя гитлеровские мерзавцы расстреляли более 400 стариков, женщин и детей. Ежедневно они выводят группы местных жителей за город и расстреливают их из автоматов.

В селе Ломово, Землянского района, немцы сожгли более 70 домов. С садистской жестокостью фашисты казнили уже 40 жителей. Колхозницу Дарью Гончарову они расстреляли «за попытку выйти из убежища». В селе Васильевке, того же района, немецкие солдаты ворвались к колхознице Татьяне Кулешовой и потребовали молока. Молока у нее не было, так как она не имела коровы. Немцы подожгли избу Кулешовой, а ее бросили в огонь.

Дикой расправой над советскими людьми ознаменовали фашисты первые же дни своего пребывания в селе Лиски. Ограбив до нитки колхозников, они принялись затем убивать всех, кто попадался им под руку. Зверски замучили они жену председателя колхоза Волкову и ее 8-летнего сына. Зарубили клинками семью сельского активиста И. М. Лозенко, не пощадив и детей—3-летнюю Катю, 7-летнюю Полю и 11-летнего Ваню. Старшая дочь Мария была изнасилована и затем убита. Железнодорожный рабочий Д. А. Кубраков был расстрелян за то, что отказался косить траву для лошадей венгерских солдат.

При освобождении от немецких оккупантов села С. наши бойцы обнаружили в колхозном амбаре 7 трупов зверски замученных трактористов, в том числе двух девушек. То же самое увидели наши бойцы и в освобожденном хуторе Г. Там у каждого дома валялись изуродованные трупы местных жителей, казненных немцами перед своим бегством. 120 человек из числа колхозной молодежи они угнали в тыл на каторжные работы.

Под угрозой оружия немцы заставляют колхозников убирать урожай. Намолоченное зерно они немедленно отправляют в Германию. В оккупированном Подгоренском районе гитлеровцы обложили колхозников чудовищным «налогом»: от каждой коровы должно ежедневно сдаваться по 10 литров молока, от каждой курицы — по 1 яйцу; за невыполнение — расстрел. Расквартированные в селах венгерские части питаются исключительно за счет реквизиции скота и продуктов у местного населения.

О том, каких размеров достигает грабеж оккупированных городов и сел, можно судить по показаниям военнопленных. Вот что рассказывает добровольно сдавшийся в плен солдат 35-го полка 7-й венгерской дивизии Любомир Попович, серб по национальности:

— Во всех селах, которые мы проходили от Курска к Дону, венгерские солдаты с разрешения немецких офицеров грабили крестьян, забирая у них коров, свиней, кур, а также продукты—молоко, яйца, картофель и прочее. Если жители протестовали, солдаты избивали их. Кроме того, венгры отбирали у крестьян одежду, ценные вещи и музыкальные инструменты. Все награбленное добро они грузили на подводы для отправки на родину.

Разнузданным террором хотят сломить гитлеровские палачи сопротивление, которое оказывает им население. Каждого, кто откажется работать на ненавистных оккупантов, немцы об'являют партизаном. В Хохольском, Гремяченском и Нижнедевицком районах фашисты подвергают казни всех, кто задержан ими в поле, в лесу, на дороге. В селе Дмитровка, Шаталовского района, немецкие солдаты, согнав на площадь колхозников, подвергли дикому истязанию советского служащего, агента райфинотдела тов. Степанова. Палачи выкололи ему глаза, отрубили руки и после этого расстреляли. Этой публичной жестокой казнью немецкие изверги хотели устрашить колхозников. Но они просчитались. Гнев и ненависть к убийцам еще сильнее вспыхнули в сердцах советских патриотов.

— Подождите, проклятые, придет время, сочтемся с вами!—крикнул из толпы старик Абдурахманов, участник гражданской войны.

Немцы зверски расправились с Абдурахмановым, но слова его облетели все районы, вселяя в людей надежду и мужество.

Да, час расплаты придет! И страшным будет возмездие для немецких палачей, велик будет счет народной мести.

В. ТИЩЕНКО.

Секретарь Воронежского обкома ВКП(б).

ПАРТИЙНАЯ ЖИЗНЬ

МОЛОДЫЕ КОММУНИСТЫ ЗАВОДА

Собрание партийного актива города Куйбышева

НА ЗАВОДСКОМ СОБРАНИИ

УМЕНЬЕ И СТОЙКОСТЬ

126. Жуковин У. Кровавые дела гитлеровских людоедов. // Газета «Правда». 11 сентября 1942 г. – № 254 (9025). – С. 3

Кровавые дела гитлеровских людоедов

ДЕЙСТВУЮЩАЯ АРМИЯ, 10 сентября. (Воен. корр. «Правды»). Кровью залили гитлеровские людоеды оккупированные города и села Воронежской области. Дикие расправы чинят они над пленными красноармейцами и мирными советскими гражданами.

Страшную картину увидели наши бойцы в освобожденном от оккупантов селе N. Неслыханным пыткам подвергли венгры пленного красноармейца Владимира Ивановича Сологуба. Они долго мучили свою жертву. Двадцать ножевых ран обнаружено на теле Сологуба. Младший политрук Федор Иванович Большаков попал в плен, будучи тяжело раненым. Кровожадные разбойники изощрялись в издевательстве над полуживым телом Большакова. На руках у него они вырезали звезды. Раненого санинструктора Семена Вагонского венгры вместе с постелью, на которой он лежал, зарыли в яму.

Так же жестоко расправлялись гитлеровцы с мирным населением. На глазах у всех жителей расстреляли колхозника Кузьменко за то, что в его хате было найдено четыре патрона. Всех мужчин в возрасте от 13 до 80 лет венгры угнали в тыл. Тех, кто сопротивлялся увозу, бандиты расстреливали на месте. В этом селе они казнили 13 человек, в том числе колхозника Никиту Пивоварова и его сына Николая, директора школы Михаила Бабкина и других.

Фашистские мародеры дочиста ограбили село. У колхозников забрали 170 коров, 300 овец, все домашние вещи, утварь. Многие девушки и женщины изнасилованы.

Бежавший из фашистского плена 16-летний Василий Горбачев рассказал о чудовищных насилиях, чинимых немцами в оккупированных селах. В деревне Новая Грань он видел, как раз'яренные гитлеровцы резали пленного красноармейца. Замучив его досмерти, они отрубили красноармейцу голову, оставив труп незарытым. В селе Солдатское (близ Острогожска) немцы сожгли живыми 18 местных жителей за то, что возле села партизаны разбили немецкий обоз.

Кровавый след фашистских извергов тянется от села к селу.

У. ЖУКОВИН.

127. От советского информбюро. // Газета «Правда». – 12 сентября 1942 г. – № 255 (9026). – С. 1

Пролетарии всех стран, соединяйтесь!

Всесоюзная Коммунистическая Партия (больш.).

ПРАВДА

Орган Центрального Комитета и МК ВКП(б).

№ 255 (9026) | Суббота, 12 сентября 1942 г. | ЦЕНА 15 КОП.

Западнее и юго-западнее Сталинграда наши войска ведут ожесточенные бои с фашистскими ордами. Несмотря на огромные потери, враг продолжает натиск, пытается любой ценой овладеть волжской твердыней.

Воины Красной Армии! Родина ждет от вас несокрушимого упорства в защите Сталинграда. Ломайте вражеский натиск, наносите противнику мощные ответные удары.

Отстоять Сталинград во что бы то ни стало!

АГИТАЦИЯ, ВЕДУЩАЯ В БОЙ

Шел бой за деревню. Немцы наступали большими силами. На участок, который обороняли 12 засевших в блиндаже советских воинов, наседала целая рота немецкой пехоты. Силы были неравные, но бойцы ожесточенно сражались, отбивая атаку за атакой.

В трудный момент боя, когда пятеро бойцов были уже ранены, младший лейтенант, считавшийся в роте хорошим агитатором, рассказал, не отрываясь от амбразуры, бойцам о том, как несколько дней назад старик-колхозник, покидая деревню, которую они обороняли, взял горсть земли, завязал ее в носовой платок и положил к себе за пазуху. Агитатор взял горсть земли и показал ее бойцам:

— Наша земля, родная, советская земля. Не можем мы ее отдать немцам. Хоть и мало нас, будем держаться.

Группа советских патриотов сражалась 12 часов, отбила 7 немецких атак, перебила больше 60 фашистов и удержала рубеж. Об этом подвиге, о словах агитатора-коммуниста рассказали во всех подразделениях. 12 храбрецов стали героями части.

И буквально на следующий день в той же дивизии 15 бойцов-комсомольцев под командованием младшего лейтенанта Федора Колесова, отрезанные от наших войск, в ДЗОТ'е приняли бой с 200 немцами, наступавшими при поддержке артиллерии и минометов. Комсомольцы сражались несколько часов, отразили 9 атак. Когда силы их начали иссякать, когда большинство защитников ДЗОТ'а было ранено, младший лейтенант, тоже раненный и продолжавший бой, сказал им:

— Помните, как бились наши 12 товарищей? Так неужели же мы отдадим немцам эту вот нашу родную землю?

Раненые бойцы под руководством раненого младшего лейтенанта продолжали сражаться. Они устояли. Когда наши части пришли им на выручку, ДЗОТ жил, вел огонь, а вокруг него насчитали около 120 немецких трупов. В этот же день агитаторы дивизии рассказывали бойцам о подвигах группы Колесова.

Вот сила большевистского примера. Вот образец страстной и умной большевистской агитации, доходящей до сердца бойца, вдохновляющей на подвиги, ведущей в бой.

Большевистская партия на всех этапах своей истории всегда придавала огромное значение политической агитации среди трудящихся масс. Но особое значение приобрела агитация сейчас, в дни отечественной войны, когда в жесточайших, кровопролитных боях решаются судьбы нашей родины, судьбы советского государства, будущее нашего народа.

Привести в движение, использовать до предела надо сейчас все формы большевистской агитации, начиная от простой задушевной беседы ротного агитатора в блиндаже или окопе до пространного и глубокого выступления, от страстного, вдохновляющего слова агитатора-бойца в трудную решающую минуту боя до массового митинга бойцов. Митинг, эту рожденную в огне гражданской войны и вновь получающую сейчас широкое распространение форму боевой агитации, митинг, во время которого массы бойцов тесно общаются со своими генералами, с политическим руководством дивизии, армии, фронта, митинг, где боец и командир с трибуны рассказывают слушателям о мыслях и чувствах, которые их обуревают,— надо использовать сейчас широко и умело.

Это может быть митинг перед боем, вдохновляющий бойцов в атаку; это может быть митинг на отвоеванной у немцев земле, среди камней разрушенного города или на пепелище сожженной деревни; это может быть митинг на могиле героев, погибших в бою за родную землю, героев, сама смерть которых учит мужеству, самоотверженности и стойкости в бою.

Митинги, прошедшие в воинских частях с участием лучших большевистских агитаторов, членов Центрального Комитета партии, членов Военных Советов фронтов и армий, наглядно показали замечательную силу и действенность этой, получающей сейчас широкое распространение формы большевистской агитации.

К сожалению, еще не все политические органы фронтов, армий, дивизий в полной мере используют это старое, испытанное оружие большевистской агитации, считая, что это — дело политруков или ротных агитаторов.

Сила боевой агитации—в ее конкретности, в умении увязать рассказ об общих задачах, стоящих перед страной, с боевыми задачами части или подразделения.

Во время боя политрук Касимов узнал, что соседи справа отбили у немцев деревню, за которую долго шла борьба. Политрук, переползая из окопа в окоп, сообщал эту новость бойцам. Комиссар батальона Зарубин организовал митинг в только что отбитом у немцев селе Капустино. Он показал бойцам на горящие хаты, на труп убитого старика, лежавший в канаве. Он сказал коротко: «Мы должны отомстить, отомстить сейчас, немедленно!». И батальон с умноженной энергией преследовал немцев, пытавшихся закрепиться на околице села, ударил по ним и погнал их дальше.

В суровые дни, когда решаются судьбы нашей родины, основным стержнем всей агитационной работы в армии является воспитание стойкости, боевого упорства, дисциплины, сознания незыблемости приказа, воспитание священной ненависти к врагам, призыв к святой мести. Каждый участвующий в битвах отечественной войны собственными глазами видит, какие страшные опустошения, какие страдания и несчастья несут с собой чумные орды немецких захватчиков.

И до сознания каждого бойца должна быть доведена простая и суровая истина: если ты не убьешь немца, он убьет тебя; если ты не защитишь от немца родную землю, родной дом, старуху-мать, любимую жену, детей своих,— никто их не защитит за тебя. День боя, в который ты не убил врага, не разбил артиллерийским выстрелом его блиндаж, не сбил воздушного пирата или не подбил немецкий танк,— пропащий день.

Эти слова, этот призыв к подвигу с особой силой и неопровержимой убедительностью звучат в устах таких людей, таких агитаторов, как Колесов, как Касимов. Большевик-агитатор должен на каждом шагу агитировать не только словом, но и личным примером, своей отвагой, своим воинским искусством, всей своей жизнью демонстрируя ненависть к захватчикам, любовь к родине, готовность до последнего дыхания сражаться за каждый клочок, за каждую горсть родной земли.

Политическая агитация в воинских частях должна быть поднята на уровень великих исторических задач, которые в ожесточенных сражениях с фашизмом решает сейчас Красная Армия.

ОТ СОВЕТСКОГО ИНФОРМБЮРО

УТРЕННЕЕ СООБЩЕНИЕ 11 СЕНТЯБРЯ

В течение ночи на 11 сентября наши войска вели бои с противником западнее и юго-западнее Сталинграда, а также в районе Моздок и уличные бои в Новороссийске. На других фронтах существенных изменений не произошло.

* * *

Западнее Сталинграда наши войска вели напряженные оборонительные бои с наступающими танками и пехотой противника. Н-ская стрелковая часть отбила три атаки гитлеровцев и уничтожила 6 танков и до двух рот пехоты противника. На другом участке продолжались бои с просочившимися в наше расположение автоматчиками противника. Истреблено более 100 немецких автоматчиков.

* * *

Юго-западнее Сталинграда на одном из участков противник крупными силами танков и пехоты атаковал наши позиции. Наши части предприняли несколько контратак и нанесли немцам большой урон. Уничтожено 11 танков, 5 автомашин с войсками, 9 противотанковых орудий и до 400 гитлеровцев. На другом участке Н-ская часть после упорных боев оставила один населенный пункт.

* * *

В Новороссийске продолжались упорные уличные бои. Ценой больших потерь противнику удалось потеснить наши части и занять несколько улиц. На одном участке, который обороняет отряд морской пехоты, краснофлотцы уничтожили роту румын и подорвали 3 немецких танка. В другом районе наши бронебойщики сожгли и подбили 2 танка и бронемашину противника.

* * *

На одном из участков Западного фронта наши части, преодолев минные поля и сильное огневое сопротивление противника, ворвались на окраину крупного населенного пункта. Захвачен немецкий танк и много боеприпасов. Наши артиллеристы, расчищая путь пехотным подразделениям, разрушили 25 вражеских ДЗОТ'ов, 9 блиндажей, подавили огонь 4 минометных и 3 артиллерийских батарей.

* * *

Немецкому ефрейтору Георгу Ройшаль пишет его жена Гертруда из Хемница: «...Сегодняшнее воскресенье пасмурно и туманно. Такое же настроение у людей. Я не знаю, сколько еще можно выдержать. С питанием так дальше продолжаться не может, а между тем говорят, что скоро будет еще хуже. Уже теперь некоторые с'едают в неделю двухнедельную норму хлеба. Что же будет дальше? Можно написать целую книгу о том, как тяжело приходится нам здесь переживать нужду».

* * *

Немецко-фашистские мерзавцы сожгли 22 деревни Белебелковского сельсовета, Ленинградской области. Уничтожено 428 жилых домов со всеми надворными постройками. Фашистские бандиты замучили и расстреляли десятки местных жителей.

* * *

Югославские патриоты продолжают успешную борьбу против немецко-итальянских захватчиков. В ожесточенных боях, происходивших недалеко от гор. Баня Лука, партизаны уничтожили около 400 итальянских солдат и офицеров. Кроме того, партизаны сожгли 4 танка и захватили много боеприпасов. Вблизи станции Руна партизанский отряд задержал воинский поезд. Когда гитлеровцы выскочили из вагонов, партизаны открыли по ним огонь. На путях осталось более 200 убитых оккупантов.

ВЕЧЕРНЕЕ СООБЩЕНИЕ 11 СЕНТЯБРЯ

В течение 11 сентября наши войска вели упорные бои с противником западнее и юго-западнее Сталинграда, в районе Моздок, а также на Волховском участке фронта в районе Синявино. После многодневных ожесточенных боев наши войска оставили г. Новороссийск.

* * *

За 10 сентября частями нашей авиации на различных участках фронта уничтожено или повреждено 15 немецких танков и бронемашин, до 200 автомашин с войсками и грузами, более 30 повозок с боеприпасами, подавлен огонь 8 батарей полевой и зенитной артиллерии, взорвано 4 склада боеприпасов и 3 склада горючего, рассеяно и частью уничтожено до двух батальонов пехоты и эскадрон конницы противника.

* * *

Западнее Сталинграда продолжались напряженные бои. Наши войска отбивали атаки крупных сил пехоты и танков противника, наступавших при поддержке авиации. В ходе этих боев немецко-фашистские войска несут огромные потери в живой силе и технике. Только на участке Н-ской части в бою у населенного пункта наши бойцы подбили и сожгли 17 немецких танков и истребили до 400 гитлеровцев. На другом участке свыше 30 танков противника атаковали позиции нашей артиллерийской батареи. Наши бойцы отстояли рубеж и, ведя огонь прямой наводкой, уничтожили 14 немецких танков.

* * *

Юго-западнее Сталинграда наши войска вели ожесточенные бои с немецко-фашистскими войсками. Н-ская часть отбила несколько атак противника и, перейдя в контратаку, отбросила немцев на исходные позиции. На поле боя осталось 240 вражеских трупов и 3 сожженных немецких танка.

* * *

В районе Моздок наши войска продолжают вести бои с группировкой противника, переправившейся на южный берег водного рубежа. За пять дней боев на этих участке уничтожено более 2.000 немецких солдат и офицеров, подбито и сожжено более 90 танков противника.

* * *

На одном из участков Западного фронта наши войска заняли несколько укрепленных пунктов. Бойцы Н-ской части разгромили батальон немецкой пехоты. Среди убитых гитлеровцев обнаружен командир 430 полка 129 немецкой пехотной дивизии и командир 1-го батальона этого же полка. На другом участке наши подразделения в наступательных боях подбили 2 танка и уничтожили более 500 немецких солдат и офицеров.

* * *

На Волховском участке фронта в районе Синявино наши войска атаковали противника и заняли несколько населенных пунктов, захватили трофеи и пленных. Противник, пытаясь восстановить положение, перешел в контратаки. Все контратаки противника отбиты с большими для него потерями. Только в результате одного боя наши части уничтожили 26 немецких танков.

* * *

Пленный солдат 46 венгерского пехотного полка Ференц Рыкович рассказал: «Наша часть была атакована русскими и отступила. Мы потеряли свыше 200 солдат и много оружия. Отступающих венгров немцы встретили пулеметным огнем и беспощадно расстреливали. Мы оказались между двух огней и решили сдаться в плен. Питание в венгерской армии очень плохое. Хлеба выдают по 150—200 граммов в сутки. Находящиеся вместе с нами немецкие солдаты снабжаются значительно лучше. Недавно нам огласили приказ немецкого командования, в котором говорилось: «Недостойно венгерского солдата роптать. За выражение недовольства будут подвешивать. Но все должны знать, что больше 150—200 граммов хлеба все равно никто не получит».

* * *

Получены сведения о жизни советских бойцов и мирных граждан оккупированных немцами районов, увезенных в Гамельбургский лагерь. В этом лагере находится около 4.000 человек. Подавляющее большинство из них—мирные жители оккупированных немцами городов и сел. Немцы отняли у них хорошую одежду и обувь, взамен дали грязное тряпье и деревянные колодки. Администрация и охрана лагеря обращаются с советскими людьми хуже, чем со скотиной. Заключенных заставляют работать на полях немецких помещиков по 16 часов в сутки, впрягают в плуг, заставляют возить повозки. Ежедневно от голода и непосильной работы в лагере умирают десятки человек.

СОВЕЩАНИЕ ПАРТИЙНО-ХОЗЯЙСТВЕННОГО АКТИВА КУЗБАССА

НОВОСИБИРСК, 11 сентября. (Корр. «Правды»). В Новосибирске состоялось совещание партийно-хозяйственного актива угольщиков Кузбасса. Собрались секретари горкомов партии, управляющие трестами, парторги ЦК ВКП(б) и заведующие шахтами, начальники передовых участков, инженеры, стахановцы. В работе совещания принял участие нарком угольной промышленности СССР тов. Вахрушев.

— Кузбасс, крупнейший угольный бассейн страны,— сказал секретарь Новосибирского обкома партии тов. Кулагин, открывший совещание,— в большом долгу перед родиной, фронтом. От его работы зависит работа нашей промышленности, транспорта, особенно металлургии Урала и Сибири. Между тем Кузбасс отстает, не выполняет возросших требований к нему. Кузбасс должен ликвидировать отставание. Неотложная задача партийно-хозяйственного актива—немедленно взяться за разрешение этой задачи.

С сообщением о работе и задачах Кузбасса выступил нарком угольной промышленности тов. Вахрушев. Анализируя работу бассейна, он заявил, что Кузбасс может не только выполнить, но и перевыполнить план. Об этом свидетельствует опыт четырнадцати передовых шахт, выполняющих план на 100 процентов и больше. Значительно увеличить добычу угля, привести в движение все людские ресурсы и механизмы — такова задача хозяйственных, партийных и профсоюзных организаций и всех угольщиков Кузбасса.

Особое внимание должно быть обращено на добычу коксующихся углей. Между тем с добычей этих марок угля неблагополучно.

Что нужно сделать, чтобы резко поднять добычу угля в Кузбассе? Надо расширить фронт работ, увеличить число действующих забоев и лав, т. е. уделить особое внимание подготовительным работам, которые сейчас находятся в запущенном состоянии; необходимо увеличить число действующих щитов инженера Чинакал, применение которых дает наибольшую добычу на крутопадающих пластах; расширить группу забойщиков и навалоотбойщиков за счет перевода рабочих с поверхности шахт. На работу в Кузбасс пришли новые люди. Их надо обучить, создать им надлежащие бытовые условия. Расширение и улучшение работы столовых, бань, прачечных, пошивочных мастерских, наведение порядка в общежитиях — вот что во многом решает добычу угля. Надо покончить с отставанием партийно-политической работы среди горняков Кузбасса.

Тов. Вахрушев привел ряд фактов, свидетельствующих о том, что Новосибирский обком партии неудовлетворительно реализует свои же собственные постановления, направленные на оказание помощи Кузбассу. Прошло десять дней, как обком решил послать на работу в шахты Кузбасса несколько сот коммунистов и комсомольцев. Это решение не выполнено. Ничего фактически не сделано для высвобождения жилой площади в городах и поселках Кузбасса, предназначенной для шахтеров и занимаемой ныне лицами, не имеющими отношения к угольной промышленности.

Участники совещания говорили о наличии больших возможностей увеличения добычи угля в Кузбассе, вскрывали причины неудовлетворительной работы ряда шахт, вносили предложения, направленные к под'ему угольного Кузбасса.

Управляющий трестом «Сталинуголь» тов. Федосов в своем выступлении подтвердил, что неподготовленность фронта работ, совершенно недостаточное использование щитовой добычи и механизмов тормозили работу шахт треста и привели к невыполнению плана.

— Необходимо,— говорит тов. Федосов,— быстро демонстрировать эти улучшения, как можно энергичнее взяться за освоение новых методов работы, увеличить забойную группу и быстро двинуть вперед добычу угля.

Парторг ЦК ВКП(б) на шахте «Северная» тов. Бобылев на примере работы шахты в первые десять дней сентября доказал полную возможность выполнить и перевыполнить план. Была укомплектована забойная группа, свыше 60 процентов коммунистов и комсомольцев были спущены для работы в шахте, в то время как до этого под землей работало только 30 проц. коммунистов и комсомольцев. Горные мастера за два часа до начала смены стали спускаться в шахту, тщательно изучали обстановку и лишь после этого определяли характер и последовательность работ. Все это содействовало росту производительности труда и дало возможность ежедневно выполнять план.

Партия и правительство, лично товарищ Сталин оказывают Кузбассу самую широкую помощь, создают все условия для под'ема добычи угля. Кузбасс пополнился людьми, введена новая система зарплаты, повышающая личную материальную заинтересованность шахтеров и содействующая росту производительности труда, и, наконец, значительно увеличены продовольственные фонды.

Совещание решило приложить все усилия для быстрого увеличения добычи угля, чтобы полностью удовлетворить повышенные требования промышленности, транспорта, требования фронта, пред'являемые к Кузбассу, крупнейшему угольному бассейну страны.

БОИ В РАЙОНЕ СИНЯВИНО

ВОЛХОВСКИЙ ФРОНТ, 11 сентября. (Воен. корр. «Правды»). На одном из участков фронта, в районе Синявино, немцы создали укрепленный рубеж. Из месяца в месяц они совершенствовали систему обороны, используя природные условия и местные сооружения. В железнодорожной насыпи, в домах и постройках были устроены огневые точки. Минные поля, проволочные заграждения, противотанковые рвы и препятствия прикрывали доступы к мощным ДОТ'ам и ДЗОТ'ам. Этот укрепленный рубеж, который германское командование считало неприступным, стал ареной жестоких упорных боев, в ходе которых немцы в первые же дни понесли серьезные поражения.

Удар был нанесен внезапно для противника. Ранним утром огненный вал обрушился на передний край немецкой обороны. Тысячи снарядов всех калибров сравнивали с землей вражеские укрепления, превращали в груды обломков немецкие ДЗОТ'ы и блиндажи, рвали проволочные заграждения, уничтожали огневые точки. Массированным ударом советские летчики довершили дело, начатое артиллерией.

Перейдя в наступление, наши части в тесном взаимодействии с танками, артиллерией и авиацией атаковали застигнутого врасплох противника. Враг яростно противился нашему натиску, но в наступательном порыве наши части преодолели его сопротивление. Они глубоко вклинились в его оборону, блокировали и захватили ряд населенных пунктов и укрепленных узлов. Немецкие контратаки следовали одна за другой. Но наши бойцы прочно закрепились на родной земле, отвоеванной у немецко-фашистских захватчиков, и с боем шаг за шагом продвигались вперед.

Пленные гитлеровские солдаты и офицеры говорят об огромных потерях, понесенных немецкими частями. Солдат Альфред Ренк рассказывает: «В нашем полку из трех батальонов осталось только два. Третий батальон был расформирован из-за понесенных им тяжелых потерь».

В происходивших боях бойцы, командиры и политработники частей Красной Армии показывают незабываемые примеры доблести, стойкости и самоотверженности.

В жаркой схватке наш танк был подожжен вражеским снарядом. Но пять героев-танкистов — Кузьмичев, Шатилов, Титов, Болоткин и Щербаков — продолжали вести из пылающего танка уничтожающий огонь. Они знали, что от их стойкости зависит исход боя, и до последнего дыхания геройски сражались с врагом. Вражеская контратака была отбита.

Прорвав несколько линий немецких траншей, одно наше подразделение встретилось с отчаянным сопротивлением противника в глубине его обороны. Гитлеровцы пустили в контратаку 6 танков с автоматчиками. Бойцы стойко встретили врага. Один танк был подбит бронебойщиками, а автоматчики уничтожены. Через час оставшиеся пять танков были снова пущены в атаку. Один из них вклинился в наши боевые порядки, но его подбил бронебойщик Пасников, а экипаж танка взят в плен.

Горячим большевистским словом и личным примером бесстрашия и отваги коммунисты и комсомольцы увлекают за собой остальных. Образец геройства и мужества проявили воины одного из батальонов младший политрук Любимов, политрук роты Кровский, красноармейцы Сваков, Перевалов, Клещов, Якубенко и Рубко. Ворвавшись в траншею противника, эти семь героев истребили 50 фашистов, трех взяли в плен, разгромили штаб батальона. Сама группа Любимова потерь не имела.

Гвардии политрук Бездревок и командир взвода гвардии младший лейтенант Пилипчук, когда иссякли патроны, бросились на немцев, уничтожая их прикладами и штыком. За ними кинулись все бойцы роты. Раненого комсомольца-гвардейца Поколовского окружили пятнадцать фашистских автоматчиков. Смело вступив в неравный бой, Поколовский метким огнем уничтожил 12 фашистов. В бою он получил еще четыре раны, но сумел добраться до своих.

Командир орудия старший сержант коммунист Чепанин выкатил орудие на открытую позицию и первым выстрелом уничтожил ДЗОТ противника, а затем — минометную батарею. Противотанковая батарея под командой старшего лейтенанта Хачирова, следуя с пехотой, в упор расстреливала блиндажи, огневые точки и живую силу врага, обеспечивая успешное продвижение своих подразделений. Ефрейтор коммунист Сажонов, получив восемь осколочных ранений, не оставил поле боя. Он взял ножницы в здоровую руку и, продолжая перерезать проволочные заграждения, обеспечил проход для нашей пехоты и вышел из строя только после вторичного ранения четырьмя осколками.

Бои на этом участке фронта продолжаются. Наши войска заняли несколько населенных пунктов. Контратаки немцев, пускающих в ход танки и большое количество самолетов, отбиваются с большим для них уроном. Только в результате одного боя наши части уничтожили 26 немецких танков. Происходят крупные воздушные сражения, в которых немецкая авиация несет значительные потери.

Л. ГАНИЧЕВ.

СОВЕЩАНИЕ ЖЕЛЕЗНОДОРОЖНИКОВ МОСКОВСКОГО УЗЛА

10 сентября состоялось созванное МК и МГК ВКП(б) совещание работников Московского железнодорожного узла.

С докладом о подготовке железнодорожного транспорта к зиме выступил заместитель наркома путей сообщения тов. Синегубов.

До наступления холодов подготовить транспорт к бесперебойной работе для фронта в условиях зимы — важнейшая задача московских железнодорожников. Особое внимание необходимо обратить на подготовку паровозного и вагонного парка. Пример в этом отношении показал коллектив вагонного депо станции Люблино, который организовал сбор и реставрацию запасных деталей и создал таким образом солидный зимний фонд. Такими возможностями располагает каждый железнодорожный коллектив, и задача состоит в том, чтобы эти возможности реализовать.

Огромное военно-хозяйственное значение в условиях военной зимы приобретает экономия топлива и изыскание местных топливных ресурсов для железнодорожного транспорта. Надо экономить каждый килограмм топлива, мобилизовать все силы на заготовку дров, торфа, использование различных отходов. До наступления зимы должно быть приведено в образцовый порядок путевое хозяйство, подготовлено все необходимое для борьбы со снежными заносами и т. д.

Подвергнув резкой критике тех руководителей транспорта, которые не проявляют необходимой инициативы и энергии в подготовке к зиме, докладчик призвал московских железнодорожников показать пример большевистской организованности в этом важнейшем военно-хозяйственном деле.

В прениях выступили тт. Митрошин (начальник политотдела Московско-Донбасской дороги), Лебедев (заместитель начальника паровозного отделения Ленинской дороги), Яковлев (секретарь Люблинского ГК ВКП(б)), Парфенов (секретарь МГК ВКП(б) по транспорту), Шуб (начальник дистанции пути Дзержинской дороги), Шилин (машинист депо Москва-Сортировочная) и другие.

Выступавшие в прениях рассказали о ходе подготовки к зиме станций, отделений, паровозных и вагонных депо. Поучителен опыт депо Москва-Пассажирская Ленинской дороги. Благодаря некоторой модернизации паровозного парка здесь за один месяц сэкономили значительное количество топлива. Железнодорожники этого депо умело используют нефтяные отходы и отсевы шлака для изготовления брикетов, заменяющих высококачественный уголь.

Вместе с тем ораторы приводили факты беззаботного, беспечного отношения руководителей некоторых транспортных коллективов к подготовке к зиме.

В заключение совещания выступил секретарь МК ВКП(б) тов. Б. Н. Черноусов.

Тов. Черноусов призвал железнодорожников Московского узла по-большевистски бороться за звание лучшего железнодорожного узла в стране. Перед железнодорожниками стоит задача — в кратчайший срок привести в порядок паровозное и путевое хозяйство, строжайшим образом экономить топливо, крепить дисциплину и организованность в работе.

На совещании выступил секретарь МК и МГК ВКП(б) тов. А. С. Щербаков.

Остановившись на текущем моменте отечественной войны, тов. Щербаков указывает, что в дни, когда над нашей родиной нависла серьезная опасность, ответственность работников железнодорожного транспорта перед страной, перед фронтом неизмеримо возрастает. Каждый железнодорожник должен помнить, что от его работы во многом зависит успех на фронте. Тысячи людей нашего транспорта показали подлинные образцы самоотверженного труда. Но сейчас мало только самому работать хорошо, нужно помогать отстающим, подтягивать их до уровня передовиков. Железнодорожники должны оказать своей работой еще большую помощь Красной Армии и приблизить час нашей победы над врагом. А для этого они должны во всех звеньях транспорта установить железную дисциплину, работать четко, организованно, по-военному, с сознанием всей полноты своей ответственности перед родиной.

На совещании было принято решение об организации строгого контроля и проверки хода подготовки транспорта к зиме.

(ТАСС).

СМЕЛЫЙ РЕЙД В СТАН ВРАГА

ЗАПАДНЫЙ ФРОНТ, 11 сентября. (Спец. корр. ТАСС). Коммунист-пулеметчик Сахно вместе с сержантом Кузьминых и небольшой группой бойцов совершил смелый рейд в стан врага.

Вооружившись станковым пулеметом, автоматами и гранатами, гвардейцы под покровом ночи бесшумно прошли линию немецкой обороны и зашли в тыл немецкой войсковой части. Нащупав вражеский штаб, бойцы атаковали его. Фашисты были так ошеломлены внезапным появлением советских воинов, что, побросав документы и оружие, разбежались. Многие гитлеровцы уничтожены советскими воинами.

Вблизи штаба находились огневые позиции трех расчетов противотанковых орудий. Бойцы уничтожили их и вывели из строя пушки, а затем они атаковали еще три расчета полевых орудий.

Наши подразделения воспользовались паникой гитлеровцев, прорвали их оборону, продвинулись вперед и заняли новые важные позиции. Группа отважных гвардейцев, захватив ценные штабные документы и трех пленных, благополучно вернулась в свое подразделение.

Ярославская область выполнила план сева озимых

ЯРОСЛАВЛЬ, 11 сентября. (По телефону). К 9 сентября колхозы Ярославской области выполнили государственный план озимого сева на 102 процента. Брейтовский район выполнил план сева на 122 процента, Некрасовский—на 112, Нерехтский—на 111, Ярославский—на 106 процентов.

Сев продолжается.

ОБЩЕМОСКОВСКИЙ КОМСОМОЛЬСКО-МОЛОДЕЖНЫЙ ВОСКРЕСНИК ПО ВЫГРУЗКЕ ДРОВ

В московские речные порты и на пристани прибыли сотни тысяч кубометров дров для столицы. В связи с этим МГК ВЛКСМ решил организовать завтра, 13 сентября, общемосковский комсомольско-молодежный воскресник.

На выгрузку дров выйдут 15 тысяч молодых рабочих, служащих, студентов. (ТАСС).

128. Токунов Л. Из 246 изб уцелели 2 // Газета «Правда». – 12 сентября 1942 г. – № 255 (9026). – С. 2

129. Громов В., Фёдоров В. на Псковщине // Газета «Правда». – 12 сентября 1942 г. – № 255 (9026). – С. 2

ЛЕНИНГРАД, СЕНТЯБРЬ, 1942

...

Город подвига, геройства и славы — город Ленина неприступен!

Павел ЛУКНИЦКИЙ.

Ленинград.

Из 246 изб уцелели 2

КАЛИНИНСКИЙ ФРОНТ, 11 сентября. (Воен. корр. «Правды»). Неподалеку друг от друга расположены четыре села — Большое Налодово, Старцево, Пудово и Исадово. Немцы пришли туда в октябре прошлого года. Началось планомерное разорение колхозов. Под угрозой смерти немцы вынуждали крестьян сдавать интендантству все запасы зерна и овощей, скот, птицу. Сопротивлявшиеся расстреливались. Хлеб отсылали в Германию. Из Налодова, например, немцы отправили три тысячи пудов зерна и муки.

Затем в села явились особые «заготовители», также с оружием в руках требовавшие продовольствия. Они угнали из Налодова 43 коровы, 50 лошадей, отобрали 3.280 пудов картофеля. Обобрав все население, немецкое командование расположило в деревнях несколько подразделений пехоты. Зимой солдаты заходили в дома, устраивали обыски, также требуя продуктов.

Всюду свирепствовал кровавый террор. В селе Большое Налодово немцы повесили Андрея Балыгапова и расстреляли Ивана Сидорова. Обоим мужчинам не было предъявлено никаких обвинений. В деревне Пудово палачи повесили Анну и Павла Чичковых, Никанора Голубева, Анну и Татьяну Волковых, истребили всю семью Позторуевых, убили Марию Кузнецову вместе с ее трехлетним сыном.

Все четыре села немцы перед отступлением сожгли. Из 246 изб остались целыми всего две.

Л. ТОКУНОВ.

Село Озерки, Больше-Полянского района, Курской области. Колхозница Анастасия Логвиновна Чекурина в своем доме, разрушенном фашистами перед уходом из села.

Фото Г. Санько.

На Псковщине

Второй год на древних псковских землях хозяйничают немецкие разбойники. Что принесли русскому народу устроители пресловутого «нового порядка»? Мы видели это своими глазами за время годичного пребывания в оккупированных немцами районах.

Свое вступление в Псков германская армия ознаменовала открытием дома терпимости на улице Некрасова. Этот перевенец «нового порядка» действительно процветает стараниями немецких властей, зато все предприятия города разрушены оккупантами. Зимой работал только швейный цех завода «Пролетарий». Все оборудование и станки заводов «Металлист», «Выдвиженец» и многочисленных мастерских вывезено до последнего винтика в Германию. Трамвайная линия снята. С Полоцкой железной дороги увезены не только рельсы, но шпалы и будки. За ними последовали металлические памятники и решетки с площадей города, горелое железо с пожарищ и даже... дверные ручки.

Дома, разрушенные зверской бомбардировкой беззащитного города, разобраны на строительный материал, который также отправлен в Германию.

Трудно сейчас узнать наш старый Псков. На месте улицы Единства — огромная голая площадь. Значительная часть улицы Ленина превратилась в пустырь. Запсковье обезображено пожаром. Октябрьская улица, названная немцами «улицей Адольфа Гитлера», начинается от бывшего магазина «Динамо» пустым кварталом. Бывшая гостиница «Лондон» и прилегавшие к ней дома уничтожены.

Невозможно перечислить все опустошения, которые произведены гитлеровскими бандитами в этом городе, имеющем такую славную историю.

В Пскове осталось меньше одной пятой населения. Зато людно стало на Кресах, в этом загородном местечке, где немцы устроили концентрационные лагеря. Кроме военнопленных, там томятся тысячи жителей города и крестьян из окрестных деревень.

Фашистские людоеды пролили на Псковщине реки крови. Истощенных и падающих от голода военнопленных они расстреливают тут же, на улицах. Умирающих, но еще живых людей бросают в могилы вместе с трупами.

В феврале из Пскова были вывезены все евреи — женщины, дети, старики, и все они, около тысячи человек, зверски замучены в карьере у деревни Ваулиной, в Подборовских торфах. Сейчас немецкая жандармерия в окрестностях Пскова принимается за уничтожение цыган, которые по фашистской «расовой теории» также должны быть истреблены в первую очередь. Впрочем, если говорить не о теориях, а о действительности, то немецкие бандиты безжалостно уничтожают всех: и цыган, и евреев, и русских. Фашисты выжгли дотла сотни деревень, а имущество крестьян разграбили. Жителей, не успевших скрыться в леса, гитлеровцы систематически и планомерно истребляют независимо от пола и возраста. Для расправы используется любой повод.

В деревне Сорока, Псковского района, немцы арестовали старика Ракова и его брата по доносу соседа, основанному исключительно на личных счетах. Однако это не помешало фашистскому зверью выдать свои безвинные жертвы за большевиков и повесить их на городской площади.

Семья середняцкого крестьянина Ч., который, по сведениям немцев, скрывался в лесу, сначала была арестована, а потом расстреляна. Расстреляли мать, дочь восемнадцати лет и двух сыновей — 16 и 12 лет. Трупы убитых целую неделю валялись в канаве у дороги.

Наряду с бесчисленными казнями гитлеровцы подвергают советских людей изощренным издевательствам. Опоздал на сходку — получай шомпола, не снял шапку перед комендатурой — ложись под плети.

Немецкие оккупанты всячески рекламировали «земельную реформу» Розенберга, воспевая единоличное хозяйство. Сейчас, осенью, крестьяне уже пожинают первые плоды этой «реформы».

Перед уборкой ржи в деревню Гавриловка, Струго-Красненского района, явились комендант, волостной старшина, агроном и несколько солдат. Собрав крестьян, они стали проверять, кто и как выполнил план весеннего сева и посадки картофеля. Многие крестьяне совершенно не имели семян, и недосев был велик. Всем, кто не выполнил плана, комендант запретил убирать рожь и готовиться к осеннему севу. На основе гитлеровского закона 22 хозяйства деревни Гавриловка (из 36) как «нерадивые» и «неблагонадежные» лишились права пользоваться землей. То же самое проведено и в других деревнях.

Немецкие оккупанты возродили на русской земле барщину со всеми ее атрибутами. Работать приходится и на помещиков, и на рытье окопов, и на постройке дорог, мостовых, и на заготовке леса, и на широкой полосе волостного старшины.

Псковщина порабощена, она изнывает под ярмом захватчиков. Но она не завоевана. Псковичи упорно сопротивляются ненавистному врагу. Все чаще летят под откос немецкие эшелоны, от руки неуловимых народных мстителей гибнут полицейские и жандармы.

В. ГРОМОВ, В. ФЕДОРОВ.

Псковский район.

ПАРТИЙНАЯ ЖИЗНЬ

ЦЕЛЕУСТРЕМЛЕННОСТЬ И ЛИЧНЫЙ ПРИМЕР КОММУНИСТОВ

...

А. АГУРЕЕВ.

Парторг ЦК ВКП(б) авиационного завода.

Пленум Барнаульского горкома ВКП(б) о подготовке предприятий к зиме

БАРНАУЛ, 11 сентября. (Корр. «Правды»). ...

ПУТЬ КОМАНДИРА

...

А. М. Хрипкин.

...

Ал. ИСБАХ.

Северо-Западный фронт.

130. От советского информбюро. // Газета «Правда». – 13 сентября 1942 г. – № 256 (9027). – С. 1

Пролетарии всех стран, соединяйтесь!

Всесоюзная Коммунистическая Партия (больш.).

ПРАВДА

Орган Центрального Комитета и МК ВКП(б).

№ 256 (9027) | Воскресенье, 13 сентября 1942 г. | ЦЕНА 15 КОП.

В ожесточенных боях Красная Армия наносит жестокие удары фашистским полчищам. За последние дни наши части уничтожили западнее и юго-западнее Сталинграда и на Волховском участке фронта в районе Синявино до 15.000 вражеских солдат и офицеров.

Советские воины! Враг несет все больше потерь в людях и технике, еще крепче удары по врагу! Проявляя непоколебимую стойкость в обороне, решительность и настойчивость в наступательных операциях, сорвем планы фашистских захватчиков, приблизим час неизбежного их разгрома.

Смерть немецким захватчикам и их сообщникам!

ВУЗЫ НАКАНУНЕ УЧЕБНОГО ГОДА

ОТ СОВЕТСКОГО ИНФОРМБЮРО

УТРЕННЕЕ СООБЩЕНИЕ 12 СЕНТЯБРЯ

ВЕЧЕРНЕЕ СООБЩЕНИЕ 12 СЕНТЯБРЯ

БОИ ЗАПАДНЕЕ СТАЛИНГРАДА

Бессмертный подвиг 16 гвардейцев

К. ПОТАПОВ.

ВРУЧЕНИЕ ГВАРДЕЙСКОГО ЗНАМЕНИ ЛЕТЧИКАМ ДАЛЬНЕЙ АВИАЦИИ

Вручение Красных Знамен Государственного Комитета Обороны

Московская область выполнила план сева озимых

Действующая армия. Вручение гвардейского знамени 2-му Гвардейскому полку авиации дальнего действия.

131. От советского информбюро. // Газета «Правда». – 15 сентября 1942 г. – № 258 (9029). – С. 1

Пролетарии всех стран, соединяйтесь!

Всесоюзная Коммунистическая Партия (больш.).

ПРАВДА

Орган Центрального Комитета и МК ВКП(б).

№ 258 (9029) | Вторник, 15 сентября 1942 г. | ЦЕНА 15 КОП.

Приближается 25-летие Великой Октябрьской социалистической революции. Ознаменуем славную дату новыми подвигами, новыми победами на фронте и в тылу!

Пусть дни подготовки к октябрьскому празднику станут днями решительной мобилизации всех наших сил на разгром немецких оккупантов!

Трудящиеся советской страны! Вступайте в предоктябрьское социалистическое соревнование!

ПРЕДОКТЯБРЬСКОЕ СОЦИАЛИСТИЧЕСКОЕ СОРЕВНОВАНИЕ

Приближается XXV годовщина Великой Октябрьской социалистической революции. Четверть века назад началась новая эпоха в жизни человечества.

За двадцать пять лет преобразилась наша страна. Она стала могущественной державой, оплотом всего прогрессивного и свободолюбивого человечества. Целое поколение нашего народа выросло под сенью советской власти. Партия Ленина—Сталина сплотила наш народ, создала социалистическое государство, основанное на братской дружбе народов и нерушимом союзе рабочего класса, крестьянства и интеллигенции. Советская власть высоко подняла честь нашей родины и дала миллионам людей великие блага, навеки запечатленные в золотой книге Сталинской Конституции.

Фашистские разбойники посягнули на нашу свободу, на наше существование. Реками крови залиты наши нивы, в огне пожаров — наши города, братья и сестры изнывают под игом немецких оккупантов. XXV годовщину Великого Октября мы встречаем в жестоких сражениях с разбойничьими ордами гитлеровской Германии и ее вассалов. Фронт продвинулся в глубь нашей страны. Враг торопится, враг свирепеет, он стремится вперед любой ценой, через горы трупов своих солдат и офицеров ползет он к Сталинграду, к Кавказу.

В грозные для нашей родины дни весь народ поднялся на защиту отечества. Тыл стал прочнейшей опорой фронта. Наш народ без устали кует оружие, дает Красной Армии все необходимое для победы над врагом.

Теперь, когда идет битва за Волгу, за Кавказ, когда опасность, нависшая над нашей родиной, усилилась, священные чувства любви к родине и ненависти к ее врагам зовут советских людей к **новым подвигам на фронте и в тылу**. Как бы ни были велики наши успехи в народном хозяйстве, как бы ни возрастало производство самолетов, танков, вооружения, боеприпасов, снаряжения, продовольствия,— завоевание победы над врагом требует **еще большего напряжения всех наших сил**. Наш народ готов к этому. Какие бы испытания ни ожидали нас впереди, врагу не сломить нас, не поколебать нашей воли к борьбе и победе.

Отражая великий патриотический подъем советского народа, его готовность бороться до полного разгрома проклятых оккупантов, сегодня коллектив Ордена Ленина завода № 70 имени Владимира Ильича выступает с предложением **ознаменовать великую дату — четверть века советской власти—еще большим усилением помощи фронту.**

«Наша Красная Армия одна выносит на себе удары гитлеровских войск и всех немецких вассалов,— пишут инициаторы предоктябрьского социалистического соревнования.— Борьба идет не на жизнь, а на смерть! Пусть каждый трудящийся проникнется сознанием того, что над нашей родиной нависла серьезная опасность. Победа не придет сама, ее надо завоевать в ожесточенных битвах с врагом. Для этого требуется удвоенная и утроенная энергия всех советских людей, высокая организованность, стойкость и железная дисциплина».

Летом в нашей стране началось Всесоюзное социалистическое соревнование работников промышленности, транспорта и сельского хозяйства. Это соревнование захватило широчайшие массы трудящихся. Теперь в честь 25-летия Октября коллектив завода имени Владимира Ильича предлагает взять **дополнительные обязательства** по еще большему усилению помощи фронту.

Работники завода перед лицом Красной Армии и всего народа дают слово путем повышения производительности труда и дальнейшего расширения производства увеличить на 47 процентов выпуск продукции для фронта к Октябрьской годовщине по сравнению с августом. Одновременно они берутся снизить себестоимость продукции, сократить расход электрической энергии, топлива, собрать новые рационализаторские предложения, обучить 600 новых рабочих.

Мысль об организации предоктябрьского социалистического соревнования, об ознаменовании двадцатипятилетия советской власти новыми трудовыми подвигами во имя победы над врагом назрела в нашем народе. В опубликованном вчера в «Правде» письме коллектива завода № 853 к товарищу Сталину рабочие, работницы, инженеры и техники обещают выполнить ко дню XXV годовщины Великой Октябрьской революции весь годовой план.

Вызов завода имени Владимира Ильича адресован всему рабочему классу Советского Союза. Можно не сомневаться, что голос патриотов будет услышан во всех концах советской земли всем нашим народом. Самоотверженным трудом наш народ поможет своей Красной Армии, своему Красному Флоту остановить, отбросить и разгромить немецко-фашистские банды грабителей и убийц.

Год назад в это время бешеные вражеские орды устремились к Москве. Враг занес нож над сердцем нашей страны. Продвигаясь к подступам Москвы, враг мечтал о параде своих кровавых банд у стен древнего русского Кремля. Непосредственная опасность нависла над нашей любимой столицей. Но в этот исключительно тяжелый для нашей родины час Красная Армия, ведомая товарищем Сталиным, проявила величайшее мужество и с помощью трудящихся столицы и всего советского народа превратила подмосковные леса в могилу для немецких мерзавцев. Красная Армия маршировала в день Октябрьской годовщины на Красной площади, и голос товарища Сталина разносился отсюда по всему миру. Дни подготовки к XXIV годовщине Октябрьской революции были днями мобилизации наших сил на разгром немцев под Москвой.

Пусть же дни подготовки к 25-летию Октября станут днями мобилизации наших сил на разгром немцев под Сталинградом, в предгорьях Кавказа, у стен Ленинграда, у берегов Дона!

Ознаменуем двадцатипятилетие со дня рождения нашего социалистического советского государства новыми подвигами, славными победами на фронте и в тылу!

Под великим знаменем Ленина—Сталина вперед, за нашу Родину, за нашу победу!

Развернем предоктябрьское социалистическое соревнование за всемерную помощь фронту

КО ВСЕМ РАБОЧИМ, РАБОТНИЦАМ, ИНЖЕНЕРНО-ТЕХНИЧЕСКИМ РАБОТНИКАМ И СЛУЖАЩИМ СОВЕТСКОГО СОЮЗА

Дорогие товарищи!

В суровые и грозные дни отечественной войны с немецко-фашистскими захватчиками встречают трудящиеся Советского Союза XXV годовщину Великой Октябрьской социалистической революции.

Более года идет упорная и жестокая борьба советского народа с гитлеровскими полчищами. Не считаясь с потерями, враг по трупам своих солдат остервенело рвется вперед. Фронт продвинулся далеко в глубь нашей страны. Ожесточенные и кровопролитные битвы идут на подступах к великой русской реке Волге и в предгорьях Кавказа.

В эти трудные дни Красная Армия, осененная великим знаменем Ленина—Сталина, самоотверженно защищает любимую отчизну. Героические воины Красной Армии перемалывают вражеские войска, выводят из строя одну гитлеровскую дивизию за другой. Но впереди предстоят еще тяжелые бои. Приближается зима. Гитлеровцы пытаются любой ценой добиться успехов на фронте в оставшиеся месяцы.

Наша Красная Армия одна выносит на себе удары гитлеровских войск и всех немецких вассалов. Борьба идет не за жизнь, а на смерть! Пусть каждый трудящийся проникается сознанием того, что над нашей родиной нависла серьезная опасность. Победа не придет сама, ее надо завоевать в ожесточенных битвах с врагом. Для этого требуется удвоенная и утроенная энергия всех советских людей, высокая организованность, стойкость и железная дисциплина.

В ознаменование великой даты — четверти века советской власти, коллектив Ордена Ленина завода № 70 имени Владимира Ильича обращается ко всем рабочим, работницам, инженерно-техническим работникам и служащим с предложением взять на себя дополнительные обязательства и развернуть предоктябрьское социалистическое соревнование за всемерную помощь фронту.

Коллектив рабочих, работниц, инженерно-технических работников и служащих Ордена Ленина завода № 70 имени Владимира Ильича берет на себя следующие социалистические обязательства:

1. Увеличить за счет повышения производительности труда и дальнейшего расширения производства выпуск продукции для фронта к XXV годовщине Великой Октябрьской социалистической революции на 47% против августа.
2. Увеличить производительность труда в сентябре и в октябре на 4,5% против августа.
3. Снизить себестоимость продукции в сентябре против августа на 3% и в октябре на 4%.
4. Снизить расход электроэнергии на 8% на единицу изделия против установленных в августе норм.
5. Сократить расход топлива на 5% против плана.
6. Сэкономить 3.500 тонн жидкого топлива в год.
7. Сэкономить 26 тонн технологических масел.
8. Собрать не менее 100 рационализаторских предложений.
9. Обучить не менее 600 новых рабочих.

В дни ожесточенных битв за свободу, честь и независимость родины будем в тылу еще упорнее, еще настойчивее ковать победу над врагом. Самоотверженным трудом, не покладая рук, всеми силами поможем нашей Красной Армии и Военно-Морскому Флоту остановить, отбросить и разгромить немецко-фашистские банды грабителей и убийц.

Какие бы тяжелые испытания ни ожидали нас впереди, мы должны их преодолеть. Враг должен быть разбит, враг будет разбит!

Да здравствует предоктябрьское социалистическое соревнование советских патриотов за всемерную помощь фронту!

Да здравствует наш вождь, наш любимый полководец — товарищ Сталин!

Рабочие, работницы, инженерно-технические работники и служащие Ордена Ленина завода № 70 имени Владимира Ильича.

По поручению коллектива работников завода подписали:

Прогульский, Кельнер, Скворцов, Кобанов, Тапкина, Ларин, Пронина, Копейко, Якимчук, Дегтярева, Разуваев, Сафронов, Ярославова и др.

Принято на цеховых собраниях рабочих, ИТР и служащих 14 сентября 1942 года.

ОТ СОВЕТСКОГО ИНФОРМБЮРО

УТРЕННЕЕ СООБЩЕНИЕ 14 СЕНТЯБРЯ

В течение ночи на 14 сентября наши войска вели бои с противником западнее и юго-западнее **Сталинграда**, в районе **Моздок**, а также на Волховском участке фронта в районе **Синявино**. На других фронтах существенных изменений не произошло.

* * *

Западнее Сталинграда наши войска вели оборонительные бои с пехотой и танками противника. На рубеже, который обороняет N-ская часть Красной Армии, гитлеровцы бросили в атаку 20 танков и до двух батальонов пехоты. Артиллеристы и бронебойщики подбили 7 немецких танков, а остальные повернули обратно. Оставшаяся без прикрытия пехота противника была атакована и разгромлена нашими бойцами. На поле боя немцы оставили до 200 трупов солдат и офицеров.

* * *

Юго-западнее Сталинграда продолжались напряженные бои. На одном из участков противнику удалось прорваться в расположение наших войск. N-ское танковое подразделение атаковало немцев и восстановило положение. В этом бою уничтожено 5 немецких танков, 11 бронированных машин и до роты гитлеровцев.

* * *

В районе Моздок огнем нашей артиллерии подбито и сожжено 6 немецких танков. Двадцать четыре красноармейца во главе с лейтенантом Яковлевым, обороняя важную высоту, отразили несколько атак противника и истребили более 100 немецких солдат и офицеров. На другом участке части морской пехоты уничтожили 3 немецких танка, 7 зенитных и 11 полевых орудий, 2 радиостанции. Истреблено до батальона пехоты противника.

* * *

В районе Синявино наши подразделения под командованием тов. Ушинского взломали сильно укрепленную вражескую оборону и заняли населенный пункт. В этих боях противник потерял убитыми и ранеными до 1.000 солдат и офицеров. Подбито 8 немецких танков, уничтожено 14 орудий и 26 пулеметов, разрушено 20 ДЗОТ'ов. Стремясь вернуть потерянные рубежи, немцы предприняли несколько безуспешных контратак, в ходе которых понесли новые потери.

* * *

На Ленинградском фронте активными действиями наших разведывательных групп, снайперов и огнем артиллерии истреблено до 200 солдат и офицеров противника. Нашими бойцами захвачены 6 пулеметов, 10 автоматов, 20.000 патронов, радиостанция и другое военное снаряжение.

Летчики Ленинградского фронта и Краснознаменного Балтийского флота за два дня в воздушных боях сбили 28 и подбили 3 немецких самолета. Кроме того, огнем нашей зенитной артиллерии на подступах к Ленинграду сбито 2 самолета противника.

* * *

Солдат 5 роты 128 мотополка 23 танковой дивизии Пасханес Эбергардт рассказал: «В июле в нашей роте было 140 человек, а сейчас осталось не больше 20. Это те люди, которым вместе с капитаном Бюднером удалось спастись бегством. Красная Армия дерется исключительно ожесточенно. Самое опасное и страшное для нас — это русские снайперы. Они наносят нам большой урон».

* * *

У убитого немецкого ефрейтора 11 роты 119 полка 25 немецкой мотодивизии Шульца найдено письмо от его знакомого Георга Шнейдера. В письме говорится: «У нас работает много русских. Они вечно голодны и, чтобы поесть, тащат с огородов картошку, капусту, горох и другие овощи. Они часто убегают от своих хозяев и бродят по лесам. Если кого-нибудь из них поймают, то разговоры коротки — его приканчивают».

ВЕЧЕРНЕЕ СООБЩЕНИЕ 14 СЕНТЯБРЯ

В течение 14 сентября наши войска вели бои с противником западнее и юго-западнее **Сталинграда** и в районе **Моздок**. На других фронтах существенных изменений не произошло.

* * *

За 13 сентября частями нашей авиации на различных участках фронта уничтожено или повреждено 18 немецких танков и бронемашин, до 130 автомашин с войсками и грузами, 7 автоцистерн с горючим, подавлен огонь 11 батарей полевой и зенитной артиллерии, взорвано 4 склада боеприпасов, рассеяно и частью уничтожено до батальона пехоты противника.

* * *

Западнее Сталинграда наши войска отбивали ожесточенные атаки танков и пехоты противника. На участок, который обороняла Н-ская часть, перешли в наступление два полка вражеской пехоты и около 40 танков. Огнем нашей артиллерии и бронебойщиков было уничтожено 9 танков и до трех рот немецкой пехоты. Северо-западнее Сталинграда кавалеристы-гвардейцы отбили две атаки гитлеровцев и уничтожили до 500 солдат и офицеров противника.

* * *

В районе Моздок противник переправил танки на южный берег водного рубежа и атаковал наши позиции. После упорных боев наши части отошли на другой рубеж обороны.

26 снайперов Н-ского соединения за последнее время истребили свыше 1.000 солдат и офицеров противника. Снайпер тов. Ипатов истребил 203 немца, тов. Яковлев — 195, тт. Чуга и Семенчук истребили по 128 гитлеровцев.

* * *

Южнее Воронежа наши части в течение дня отбили пять ожесточенных атак противника. В ходе этого боя гитлеровцы понесли большие потери. Нашими бойцами уничтожено до 2.000 солдат и офицеров, 20 танков и 30 автомашин противника. Взяты пленные.

* * *

В районе Синявино бойцы под командованием тов. Рагинского выбили противника из одного опорного пункта. В результате боя уничтожено 5 немецких танков, 6 орудий, разрушено до 40 землянок и ДЗОТ'ов, истреблено до 600 немецких солдат и офицеров. Зенитным огнем сбито 4 немецких самолета.

Наши летчики-штурмовики совершили успешный налет на аэродром противника и уничтожили 38 немецких самолетов и 5 автоцистерн с горючим.

* * *

Пленный солдат 3 роты 211 полка 71 немецкой пехотной дивизии Рудольф Бумнер рассказал: «Я работал на самолетостроительном заводе «Юнкерс» в Гальберштатте. За этот год мобилизовали в армию очень много квалифицированных рабочих, ранее пользовавшихся отсрочками. Недавно призвали еще 500 человек. В Германии часто можно слышать такую фразу: «Восточный фронт — это конечный пункт путешествия немецкого солдата. Из России нет возврата. В лучшем случае оттуда привозят калек, ни на что не способных». Солдаты чрезвычайно устали от непрерывных боев. Крикунов, которые до хрипоты вопили о том, что Германия должна завоевать весь мир, становится все меньше. Одна часть из них уже довоевалась до смерти, другая — притихла и повесила голову. Теперь многие солдаты уже не думают о победе. Их страшит будущее. Особенно пугает надвигающаяся русская зима».

* * *

У немецкого солдата Генриха найдено неотправленное письмо к сестре, в котором говорится: «Недавно мы пережили тяжелые дни. Опять потеряли очень много людей и оружия. На место убитых снова прислали свежее пополнение. Они тоже недолго прожили здесь. Многие уже лежат на здешнем кладбище, других отправили в госпитали. Из всего пополнения уцелели только двое, все остальные выбыли из строя».

* * *

Немецко-фашистские мерзавцы грабят и убивают мирных жителей оккупированных ими советских районов. В деревне Гридино, Ленинградской области, гитлеровцы загнали в погреб жену красноармейца Лосеву Прасковью Ивановну и ее трех детей и бросили туда несколько гранат. Лосева и ее дети погибли.

* * *

В порту Дордрехт (Голландия) патриоты уничтожили крупную партию авиационных моторов, приготовленных к отправке в Германию. На железнодорожном перегоне Девентер—Зутфен произошло крушение немецкого поезда с боеприпасами. Паровоз и 19 вагонов разрушены.

ЮЖНЕЕ ВОРОНЕЖА

ДЕЙСТВУЮЩАЯ АРМИЯ, 14 сентября. (Спец. корр. ТАСС). Южнее Воронежа, на западном берегу Дона, противник предпринимает атаки. Советские бойцы стойко отражают натиск врага, причиняя ему огромные потери. В течение одного дня в боях южнее Воронежа фашисты потеряли 2.000 солдат и офицеров; уничтожено и подбито 20 немецких танков.

Несмотря на большие потери, враг пытается выбить советские части с западного берега реки. Гитлеровцы ведут наступление одновременно в нескольких направлениях, но всюду наталкиваются на стойкую оборону.

Фашистские танки встречаются сильным огнем артиллерии и пехоты. Вырываясь из зоны обстрела, вражеские машины попадают на минные поля. Бойцы отсекают гитлеровскую пехоту от танков и по частям уничтожают ее. Вчера на одном из участков фронта советские части успешно отбили атаку двух вражеских полков, усиленных 100 танками.

Ожесточенный бой разгорелся за одну высоту. Наше подразделение подпустило противника на близкое расстояние и открыло по фашистским пехотинцам точный огонь. Гитлеровцы понесли большие потери.

Для того, чтобы укрепиться на занятых позициях, немцы подтягивают резервы. На окраину населенного пункта, за который ведет сейчас бой энская часть, гитлеровцы подтянули десятки автомашин с пехотой. Залпами минометчиков фашистская пехота уничтожена.

Захваченные в плен венгерские солдаты сообщили о больших потерях немецкой армии в ходе боев южнее Воронежа.

ОБМЕН ТЕЛЕГРАММАМИ МЕЖДУ М. И. КАЛИНИНЫМ И КОРОЛЕМ ЮГОСЛАВИИ ПЕТРОМ II

6 сентября Председатель Президиума Верховного Совета СССР М. И. Калинин направил в Лондон Королю Югославии Петру II, в связи с днем его рождения, следующую телеграмму:

«В день Вашего рождения примите мои поздравления и мои наилучшие пожелания Вам лично и братскому югославскому народу.

М. КАЛИНИН».

В ответ М. И. Калининым получена от Короля Петра II следующая телеграмма:

«Сердечно благодарю за поздравления и пожелания, которые Вы направили мне и югославскому народу по поводу дня моего рождения. Мой народ и я восхищаемся героической борьбой братского русского народа.

ПЕТР».

Антифашистский митинг трудящихся Якутии

ЯКУТСК, 14 сентября. (ТАСС). На-днях в связи с 20-летием Якутской АССР состоялся антифашистский митинг. С его трибуны рабочие, колхозники, представители советской интеллигенции в час грозной опасности, нависшей над родиной, дали клятву трудиться, не покладая рук, отдать все свои силы завоеванию победы над немецкими захватчиками.

На митинге выступили председатель Президиума Верховного Совета Якутской АССР тов. Сивцова, старший лейтенант Аммосов, якутский поэт тов. Новиков, секретарь Якутского обкома ВКП(б) тов. Бордонский, инженер-геолог тов. Чайковский, артистка тов. Слепцова, бригадир-животновод колхоза имени Сталина, Якутского района, тов. Уваровская, врач тов. Андреев, народный учитель тов. Романов, стахановец прииска «Ильичевый» тов. Филатов и др.

С исключительным подъемом участники митинга приняли приветствие товарищу Сталину. Обращаясь к великому вождю народов СССР со словами беспредельной любви и преданности, представители трудящихся Советской Якутии выразили свою твердую решимость вместе со всем советским народом до последней капли крови защищать честь, свободу и независимость своей родины.

ПРИСТУПИЛИ К ПОД'ЕМУ ЗЯБИ

КАЛИНИН, 14 сентября. (Корр. «Правды»). Передовые колхозы области приступили к под'ему зяби. Дружно ведет пахоту Горицкий район. Он первым в области закончил уборку урожая и озимый сев. Все тягло, не занятое на перевозках хлеба, используется сейчас на под'еме зяби.

В Овинищенском районе уже вспахано свыше 100 гектаров. В Тургиновском районе трактористы тт. Земляков и Романов вспахали первые 20 гектаров.

УБОРКА МАХОРКИ

САРАТОВ, 14 сентября. (Корр. «Правды»). В колхозах Саратовской области идет массовая уборка махорки. Предстоит убрать около 13 тысяч гектаров — на две тысячи гектаров больше, чем в прошлом году.

В Аркадакском районе уже убрано более 60 процентов посевов, в Питерском районе — свыше половины. Колхозы «Культурный пахарь», Балтайского района, имени Крупской и «Октябрьская революция», Советского района, и другие приступают к сдаче махорки государству.

Затянули уборку махорки в Красноармейском и Красно-Партизанском районах. Здесь в большинстве колхозов даже не приготовлены еще сушильные навесы.

На митинге, посвященном вручению переходящего Красного Знамени Государственного Комитета Обороны заводу авиационных моторов им. Фрунзе. На снимках: слева — участники митинга принимают решение дать в сентябре моторы сверх плана. Справа — директор завода тов. М. С. Жезлов принимает знамя от делегации фронтовиков-гвардейцев.

Фото А. Тихомирова (передано по бильдаппарату).

132. От советского информбюро. // Газета «Правда». – 16 сентября 1942 г. – № 259 (9030). – С. 1

Пролетарии всех стран, соединяйтесь!

Всесоюзная Коммунистическая Партия (больш.).

ПРАВДА

Орган Центрального Комитета и МК ВКП(б).

№ 259 (9030) | Среда, 16 сентября 1942 г. | ЦЕНА 15 КОП.

Под Сталинградом, на Дону, в предгорьях Кавказа воины Красной Армии ведут жестокие бои с бандами гитлеровских разбойников.

Товарищи колхозники и колхозницы, работники МТС и совхозов, изо дня в день усиливайте помощь фронту! По-военному завершим уборку богатого урожая, с честью выполним все обязательства перед государством! Больше хлеба, овощей, картофеля и других сельскохозяйственных продуктов стране и героическим защитникам родины!

БЫСТРО И БЕЗ ПОТЕРЬ УБРАТЬ КАРТОФЕЛЬ И ОВОЩИ!

На полях колхозов и совхозов выращен богатый урожай картофеля и овощей. Наступила пора их массовой уборки. Убрать урожай во-время и без потерь! Вывезти его к местам заготовок и хранения! Провести засолку и квашение овощей, закладку картофеля и овощей для зимнего хранения!

Вот одна из важнейших военно-хозяйственных задач всех местных партийных и советских организаций.

В прошлом году ряд областей, краев и республик допустил серьезные ошибки. Из-за плохой организации работы уборка овощей и картофеля затянулась до глубокой осени. Часть посевов попала под снегопады и морозы. Это привело к порче и большим потерям урожая.

Партийные и советские организации, директора и начальники политотделов МТС и совхозов, председатели колхозов, особенно таких областей, как Куйбышевской, Тамбовской, Челябинской и некоторых других, где наиболее сильно запоздали с уборкой в прошлом году, сейчас обязаны сделать все, чтобы убрать урожай картофеля и овощей во-время и без потерь.

Потеря и порча хотя бы незначительной части урожая в наши дни, суровые дни войны, является преступлением перед родиной. Необходимо призывать к строгой ответственности всех, кто допустит оставление картофеля и овощей в поле неубранными, кто допустит порчу и гибель картофеля и овощей при уборке и хранении.

Картофель и овощи являются такими культурами, которые не терпят запоздания с уборкой. Заморозки, а также осенние затяжные дожди приводят к порче и серьезным потерям урожая. Поэтому повсеместно уборку урожая картофеля, корнеплодов и овощей необходимо закончить не позднее 1 октября, а капусты — не позднее 10 октября. При этом особое внимание необходимо обратить на уборку семенников овощных культур и картофеля с семенных участков.

Уборка и вывозка овощей и картофеля — трудоемкая работа. Успех дела будет обеспечен там, где партийные и советские организации продуманно и четко будут руководить этими важнейшими работами, правильно организуют труд. Необходимо каждому колхозу установить пятидневные задания, а в полеводческих бригадах — ежедневные задания по уборке урожая и закладке картофеля и овощей на хранение.

Большую помощь колхозам и совхозам на уборке урожая оказало и оказывает мобилизованное на сельскохозяйственные работы городское население. Однако для завершения уборки остались считанные дни.

Чтобы быстро, без потерь провести уборку картофеля и овощей, необходимо дополнительно мобилизовать на уборочные работы трудоспособное население городов, рабочих поселков, районных центров, а также служащих учреждений и предприятий. Партийные и советские организации обязаны позаботиться, чтобы им были созданы все условия для высокой производительности труда в колхозах и совхозах.

Партия и правительство всегда придавали большое значение борьбе с потерями в сельском хозяйстве. В условиях войны, когда дорог каждый пуд выращенных сельскохозяйственных продуктов, борьба с потерями приобретает особое значение. Поэтому партийные и советские организации должны обратить серьезное внимание на качество уборки урожая. Картофель нужно убрать так, чтобы в земле не осталось ни одного клубня, тщательно выбрать его при копке, повсеместно обязательно проводить послеуборочное боронование. Председатели колхозов обязаны лично принимать убранные площади у бригад и только после того, как боронование проведено и клубни тщательно выбраны.

Мало выкопать картофель или убрать овощи. Весь собранный урожай надо немедленно вывезти с поля и полностью сохранить его. С первого же дня уборки, не допуская разрыва, должна производиться вывозка картофеля и овощей на заготовительные пункты и закладка их на зимнее хранение. Эта работа потребует большого количества тягла. Наряду с имеющимся транспортом в колхозах и совхозах надлежит использовать для подвозки картофеля и овощей также коров колхозов и совхозов и коров, принадлежащих колхозникам и работникам совхозов.

Организовать нужно также и ручную доставку картофеля и овощей к месту хранения. Колхозам разрешено, кроме начисления трудодней колхозникам, оплачивать их натурой за доставку картофеля и овощей на коровах личного пользования, а также ручным способом в размере до 3 процентов продукции, доставленной к месту хранения на расстоянии до двух километров.

Большую помощь транспортом могут и должны оказать города. Для этого надо мобилизовать городской автомобильный и гужевой транспорт. Это облегчит вывоз картофеля и овощей на заготовительные пункты и в города.

Чтобы не допустить потерь при хранении картофеля и овощей, партийные и советские организации обязаны немедленно проверить, как подготовлены в колхозах и совхозах, а также в городах хранилища для картофеля и овощей. В тех случаях, когда подготовленных хранилищ недостает, необходимо применить хранение картофеля и овощей в траншеях и буртах.

Одновременно с выполнением обязательств перед государством колхозы обязаны проявить заботу о семенах для будущего урожая. Хорошие семена — залог высокого урожая будущего года. Об урожае надо начинать заботиться сейчас. Партийные и советские организации должны обеспечить своевременную засыпку в колхозах и совхозах доброкачественных семян картофеля, строго исходя при этом из постановления Совнаркома СССР и ЦК ВКП(б) «Об уборке урожая и заготовках сельскохозяйственных продуктов в 1942 году». Засыпать семена нужно с семенных участков, а если семенные участки не выделены или урожай с выделенных семенных участков окажется низким, отвести семенные участки из наиболее урожайных сортовых посевов, а при отсутствии их — из наиболее урожайных рядовых посевов.

По мере созревания семян свеклы, моркови, лука и других двулетних культур следует немедленно приступить к уборке их, а недозревшие семенники после 25 сентября убирать и помещать на дозревание в крытые помещения. После подсушивания семенников надо произвести их обмолот, сушку, сортировку и сдачу семян Сортсемовощу.

Родина требует от всех колхозников и колхозниц, от всех работников совхозов и МТС напряженной и высокопроизводительной работы на полях. Сейчас завершаются решающие работы в сельском хозяйстве. Своевременно и без потерь соберем все, что уродила земля. Образцово выполним обязательства перед государством, дадим стране и фронту продовольствия и сырья столько, сколько потребуется.

ОТ СОВЕТСКОГО ИНФОРМБЮРО

УТРЕННЕЕ СООБЩЕНИЕ 15 СЕНТЯБРЯ

В течение ночи на 15 сентября наши войска вели бои с противником западнее и юго-западнее Сталинграда и в районе Моздок. На других фронтах существенных изменений не произошло.

• • •

Западнее Сталинграда наши войска вели оборонительные бои. Бойцы N-ской части отбили атаку гитлеровцев и уничтожили 2 танка и более 100 немецких солдат и офицеров. Огнем артиллерии рассеяно скопление пехоты противника и взорвано 6 автомашин с боеприпасами. На другом участке наши части отбили несколько атак противника, в ходе которых немцы потеряли до 600 солдат и офицеров.

• • •

Юго-западнее Сталинграда немецкие танки, задержанные у противотанковых препятствий, были обстреляны нашей артиллерией. Подбито 3 и сожжено 5 танков противника. Гвардейцы-минометчики совершили огневой налет на скопление пехоты неприятеля и истребили до двух рот румынских солдат и офицеров.

• • •

В районе Моздок группа немецких танков ворвалась в один населенный пункт. Бойцы N-ской гвардейской части ведут бои по уничтожению танков противника.

• • •

На одном из участков Западного фронта бойцы N-ского соединения после упорных боев выбили немцев из укрепленного населенного пункта. За три дня боевых действий уничтожено до 4.000 немецких солдат и офицеров. Подбито и сожжено несколько десятков немецких танков, уничтожено 11 орудий и 6 минометных батарей. Нашими бойцами захвачено 15 орудий, танк, 19 пулеметов, 60 автоматов и другое вооружение.

• • •

У убитого немецкого офицера Клейна найдено письмо от врача, проживающего в городе Пирмонт (Германия). В письме говорится: «...Пирмонт переполнен ранеными. Сейчас в городе свыше 70 лазаретов и госпиталей, но каждый раз, когда прибывает транспорт с ранеными, мы не знаем, куда их девать. Все переполнено... Санитарные поезда прибывают ночью, и мы должны за несколько часов, пока город спит, разместить всех раненых. Однако бывает, что за три дня не можем найти даже 50 свободных мест. Ранение открыто выражает беспокойство, стонут, сразу стекается публика, начинаются разговоры и расспросы. Мы имели уже крупные неприятности от начальства, но врачи бессильны что-либо сделать. Печальнее всего, что такое положение не только в Пирмонте, но и в других городах...»

• • •

У убитого на Западном фронте немецкого лейтенанта Карла Кросса найдено письмо от Вилли Крафта из Варшавы. В нем говорится: «Ты уже, наверное, слышал, что русские нанесли нам визит. Мы забрались в глубокое убежище, но и там были слышны взрывы бомб... После мы осматривали работу русских. Это ужасно. Ты должен помнить симпатичную гостиницу против Центрального вокзала. В ней проживали офицеры не только из местного гарнизона, но и приезжие. Прямым попаданием бомбы гостиница разрушена. Многие находившиеся там погибли. К всеобщему сожалению погиб и полковник генерального штаба, прибывший накануне из Берлина. Разрушены казармы «СС». Несколько бомб попало в форт. Сильно пострадали несколько военных предприятий и Западный вокзал. Всего, что натворили русские, не перечесть. До сих пор нам здесь жилось уютно и спокойно. Каждый радовался, что он находится в глубоком тылу, и считал себя в полной безопасности. Русские разрушили эту иллюзию».

• • •

Немецко-фашистские оккупанты опустошили и дотла сожгли 35 деревень Станковского сельсовета, Ленинградской области. Гитлеровские громилы сожгли 384 жилых дома и много хозяйственных построек колхозников. Имущество крестьян гитлеровские бандиты разграбили или предали огню. Немцы забрали весь скот, отняли продовольствие и обрекли крестьян на голодную смерть. Многих колхозников и колхозниц они угнали на каторжные работы в Германию.

• • •

В районе Нарвика норвежские партизаны разгромили штаб немецкой части. Патриоты убили 6 офицеров, захватили документы и оружие.

ВЕЧЕРНЕЕ СООБЩЕНИЕ 15 СЕНТЯБРЯ

В течение 15 сентября наши войска вели бои с противником западнее и юго-западнее Сталинграда и в районе Моздок. На других фронтах существенных изменений не произошло.

• • •

За 14 сентября частями нашей авиации на различных участках фронта уничтожено или повреждено 10 немецких танков и бронемашин, до 35 автомашин с войсками и грузами, подавлен огонь 6 батарей полевой и зенитной артиллерии, взорван склад боеприпасов, рассеяно и частью уничтожено до двух рот пехоты противника.

• • •

Западнее Сталинграда наши войска вели напряженные оборонительные бои с противником. Подтянув резервы, немцы бросают их в бой. В течение дня наши части отбивали беспрерывные атаки пехоты и танков противника. В бою у одного населенного пункта бойцы Н-ской части уничтожили 3 немецких танка, бронемашину, 5 орудий и свыше 350 солдат и офицеров противника.

• • •

Юго-западнее Сталинграда продолжались ожесточенные бои. Атакуя наши позиции, немцам удалось на одном участке продвинуться вперед. Наши бойцы перешли в контратаку и вернули потерянные позиции. На поле боя осталось 7 подбитых танков и до двух рот убитых солдат противника. На другом участке артиллерийским огнем уничтожено 2 немецких танка и 10 автомашин с вражеской пехотой.

• • •

В районе Моздок наши войска отбили у противника два населенных пункта. Бойцы Н-ской части уничтожили 8 немецких танков, 4 бронемашины и захватили легковую автомашину с офицером и тремя солдатами. Разведчики во главе с младшим лейтенантом Саладзе незаметно пробрались в расположение противника и огнем из автоматов уничтожили два взвода немецкой пехоты.

• • •

Южнее Воронежа противник снова предпринял ожесточенную атаку наших позиций. Огневыми налетами нашей артиллерии и минометов и действиями пехотинцев гитлеровцы были отброшены. В этом бою уничтожено 7 немецких танков и до 1.000 солдат и офицеров противника.

• • •

На одном из участков Западного фронта противник силою до полка пехоты и 40 танков перешел в контратаку. Одновременно танковый десант переодетых в красноармейскую форму немецких солдат пытался зайти в тыл наших частей. В завязавшемся бою наши подразделения уничтожили 15 немецких танков, до трех рот пехоты и отбросили противника. В напряженный момент боя командир артиллерийского подразделения капитан Беманский стал к орудию и прямой наводкой уничтожил 5 немецких танков.

• • •

Группа наших разведчиков, действующая в тылу противника, пустила под откос два железнодорожных эшелона гитлеровцев. Убито 120 немецких солдат и офицеров, разбит паровоз, много вагонов и платформ. В другом районе пущен под откос железнодорожный эшелон противника с боеприпасами.

• • •

У ефрейтора 2 взвода 7 роты 63 немецкого пехотного полка Антона Рейтмейера найдено неотправленное письмо к жене. Он описывает свои бандитские похождения в захваченных немцами советских районах: «Мы забираем в деревнях все съестные припасы, картошку, коров. У жителей ничего не должно остаться. Пусть умирают с голоду. Только таким способом можно приучить русских к новому порядку, который несет немецкая армия. От нашего острого взора не ускользает ничего, что можно употребить с пользой для себя. Мы достаем из-под земли все, что русские вздумали спрятать от нас...»

• • •

Немецко-фашистские мерзавцы истязают и истребляют советских военнопленных и мирных советских граждан, брошенных в германские концлагери. В лагере близ Шверина гитлеровцы за один месяц расстреляли 216 больных красноармейцев. В другом лагере, в районе Регенсбурга, среди заключенных свирепствует эпидемия тифа. За короткий срок здесь умерло около 300 человек мирных граждан, насильно угнанных немцами из Киева.

Встретим 25-летие Великого Октября новыми производственными успехами

ФРОНТ ПОЛУЧИЛ БОЛЬШЕ БОЕПРИПАСОВ

Первый день предоктябрьского соревнования на заводе имени Владимира Ильича

С большим патриотическим под'емом работал вчера коллектив ордена Ленина завода № 70 имени Владимира Ильича — инициатор предоктябрьского социалистического соревнования. День принес значительное повышение выпуска продукции, рост производительности труда.

Ритмично, точно по графику сдавал продукцию цех, где начальником тов. Парнов. А во второй половине дня он стал и опережать график. В результате сменное задание было выполнено на 109 процентов. Фронт получил на 7 процентов больше боеприпасов, чем накануне.

Отлично трудились участок мастера Гудкова, увеличивший выпуск в сравнении с предыдущим днем на 3 процента, наладчица Сорокина, на всех 14 станках которой задание было выполнено с превышением на 5 процентов. Намного больше нормы выработали станочники Шершнева, Каширский и другие.

Бесперебойно работали станки на участке наладчицы Корабельной, в цехе, где начальником тов. Жаров. Выпуск боеприпасов за вчерашний день увеличился здесь на 5 процентов.

Новые предложения заводских рационализаторов и изобретателей дадут заводу большую экономию горючего, масел, электроэнергии. В термическом цехе при изготовлении одной ответственной детали стали применять двукратную термообработку вместо четырехкратной. Это экономит 7 тонн мазута в сутки. Установлено простое приспособление, благодаря которому при закалке якоря вместо масла используется вода. Тем самым ежемесячно сберегается 25 тонн масла.

С первого же дня коллектив орденоносного завода настойчиво борется за выполнение и перевыполнение своих обязательств в предоктябрьском соревновании за усиление помощи фронту. (ТАСС).

УДВОИМ, УТРОИМ ПОМОЩЬ ФРОНТУ!

У литейщиков завода, где директором тов. Брикль, стало правилом — регулярно подводить итоги соревнования за каждую половину месяца.

Вчера до начала работы второй смены собрался весь коллектив цеха. Сообщение начальника цеха тов. Леви о том, что полумесячное задание полностью выполнено, было встречено с одобрением.

Коллектив цеха обязался двухмесячную программу по основным изделиям выполнить к 15 октября, добиться максимальной экономии металла, топлива, электроэнергии, обучить новых рабочих.

Примеру литейщиков последовали коллективы других цехов завода, где в ответ на призыв рабочих и служащих завода имени Владимира Ильича были также приняты конкретные обязательства. (ТАСС).

В ОКТЯБРЕ ЗАВОД ДАСТ ПРОДУКЦИИ ВДВОЕ БОЛЬШЕ, ЧЕМ В АВГУСТЕ

Коллективу завода, где директором тов. Иванов, представители Н-ской гвардейской части вчера вручили переходящее Красное Знамя Государственного Комитета Обороны.

На заводском митинге выступили директор тов. Иванов, секретарь ВЦСПС тов. Боесман, заместитель наркома электропромышленности тов. Новиков. Мастера Бычков и Галкин заявили, что коллектив завода приложит все силы к тому, чтобы выполнить и перевыполнить взятые социалистические обязательства и намного увеличить ряды стахановцев и ударников на предприятии.

В принятом с большим под'емом письме товарищу Сталину рабочие и служащие завода заверяют, что в ответ на обращение коллектива завода № 70 имени Владимира Ильича, вступив в предоктябрьское социалистическое соревнование, они обязуются в октябре дать продукции для фронта в два раза больше, чем в августе. (ТАСС).

Трудящиеся гор. Иваново вступают в предоктябрьское соревнование

ИВАНОВО, 15 сентября. (Корр. «Правды»). Трудящиеся города Иваново горячо откликаются на обращение коллектива рабочих завода № 70 ордена Ленина имени Владимира Ильича о развертывании предоктябрьского соревнования. На предприятиях с большим под'емом проходят митинги.

Многолюдный митинг состоялся сегодня на Ивановском меланжевом комбинате, получившем вторую премию во Всесоюзном соревновании. Рабочие и инженерно-технические работники меланжкомбината взяли на себя целый ряд новых обязательств. Они обязались выполнить годовой план к 5 декабря и дать сверх плана 15 тысяч центнеров пищевых концентратов.

Высокие обязательства берут на себя текстильщики. На фабрике имени 8 марта бригада лучшего помощника мастера тов. Макарова обязалась выполнять план за время предоктябрьского соревнования не менее чем на 135 процентов. В целом ткачи фабрики имени 8 марта взяли обязательство дать к 25-й годовщине Октябрьской революции 350 тысяч метров ткани сверх плана.

Собрание партийного актива Саратова

САРАТОВ, 15 сентября. (Корр. «Правды»). Состоялось собрание партийного актива гор. Саратова. С докладом о текущем моменте и задачах партийной организации выступил секретарь обкома и горкома ВКП(б) тов. Комаров.

В дни грозной опасности, нависшей над родиной, и особенно, когда немецкие полчища отчаянно рвутся к Сталинграду, перед большевиками Саратова стоят ответственные задачи.

Докладчик назвал большое количество саратовских предприятий, которые с честью выполняют фронтовые заказы. Есть заводы, которыми гордится страна. Они завоевали почетные места в соревновании. Но есть, и такие предприятия, которые не справляются с программой. Здесь плохо используются внутренние ресурсы, слабо поставлена массово-политическая работа.

Тов. Комаров призвал партийный актив и всю городскую партийную организацию работать еще самоотверженнее, усилить внимание к оборонной работе, подготовке транспорта к зиме, а также промышленных предприятий и городского хозяйства. Необходимо форсировать заготовки топлива, овощей, ремонт домов, обеспечить бесперебойную работу коммунальных предприятий.

С большим воодушевлением собрание партийного актива приняло приветствие товарищу Сталину.

Северо-Западный фронт. Пулеметчики старший сержант Шестов и ефрейтор Лукашенко прикрывают продвижение бойцов подразделения, которым командует тов. Яковлев. Фото О. Корнфельда.

Указ Президиума Верховного Совета РСФСР

О присвоении почетных званий РСФСР работникам народного здравоохранения

За выдающиеся заслуги в области народного здравоохранения присвоить звание заслуженного врача РСФСР врачам:

1. Голосову Алексею Александровичу.
2. Горбатову Петру Васильевичу.
3. Зверевой Софии Петровне.
4. Зайцеву Петру Елизаровичу.
5. Кропоткинскому Алексею Сергеевичу.
6. Мештакову Николаю Ивановичу.

Председатель Президиума Верховного Совета РСФСР А. БАДАЕВ.
Секретарь Президиума Верховного Совета РСФСР П. БАХМУРОВ.

Москва, 15 сентября 1942 г.

Вручение орденов и медалей СССР

Заместитель Председателя Президиума Верховного Совета СССР и Председатель Президиума Верховного Совета Латвийской ССР тов. А. М. Кирхенштейн вручил вчера ордена и медали награжденным.

За образцовое выполнение боевых заданий командования на фронте борьбы с немецкими захватчиками и проявленные при этом доблесть и мужество ордена и медали получает группа бойцов, командиров и политработников.

В числе награжденных — младший лейтенант П. И. Кузькин, гвардии младший лейтенант Н. П. Кузькин, старший лейтенант Л. А. Трошков, капитан П. М. Власов, полковой комиссар Н. И. Распопов, гвардейцы — старший лейтенант Я. И. Шталов, капитан А. Ф. Сергеев и др.

От имени награжденных выступили старший батальонный комиссар Я. Е. Песоцкий, гвардии капитан А. Ф. Сергеев и сержант А. И. Шошин.

— Ненавидим фашистов, — говорит гвардии капитан А. Ф. Сергеев, — хотят превратить нашу страну в пролетную немецкий, а нас самих уничтожить или сделать своими рабами. Я клянусь честью своей, честью русского артиллериста драться с подлым врагом до тех пор, пока глаза мои видят врага, пока мой мозг способен вычислять данные для стрельбы!

Ордена за доблесть и мужество, проявленные в партизанской борьбе против немецких захватчиков, вручаются партизанам тт. И. С. Шурману и А. Ф. Бадаеву.

Тов. А. М. Кирхенштейн сердечно поздравил товарищей с получением орденов и медалей и обратился к ним с краткой речью.

— Мы часто называем фашистских изверов зверями. Я думаю, — сказал Кирхенштейн, — если бы звери умели говорить, они, наверно, запротестовали бы против сравнения их с немцами. Звери убивают только тогда, когда они голодны, а немецкие фашисты убивают, как садисты, наслаждаясь муками, слезами и стонами женщин, детей, стариков. Для этих садистов нет и не может быть пощады, их нельзя жалеть, они, как бешеные собаки, должны быть истреблены. Ненависть сильнее должна укрепиться в наших сердцах к этим извергам.

В заключение тов. Кирхенштейн пожелал награжденным новых успехов в борьбе, в истреблении немецких оккупантов. (ТАСС).

133. Перебезчик Андрей Овлетело рассказывает... // Газета «Правда». – 17 сентября 1942 г. – № 260 (9031). – С. 2

НА ФРОНТАХ ОТЕЧЕСТВЕННОЙ ВОЙНЫ

Ожесточенные бои под Сталинградом

ДЕЙСТВУЮЩАЯ АРМИЯ, 16 сентября. (Воен. корр. «Правды»). Бои под Сталинградом стали исключительно напряженными и кровопролитными.

На скате безымянной высоты занимала позицию противотанковая батарея старшего лейтенанта Медведева. Немцы не раз пытались овладеть этой выгодной позицией, чтобы отсюда нанести удар по нашей обороне. Артиллеристы знали цену этого рубежа и дрались за него, как львы. Многочисленные атаки немцев захлебывались.

Трудно выстоять противотанковой батарее против автоматчиков, но батарейцы держались из последних сил. Они должны были выстоять до тех пор, пока подойдет на этот рубеж наш пехотный батальон. Фашисты пытались опередить, смять батарею до подхода батальона и овладеть высотой. Они бросили против батареи 12 танков и автоматчиков. Старший лейтенант Медведев распределил участки обороны. Двум орудиям он поручил отражать атаку танков бить бронебойными, остальным — накрывать пехоту осколочными снарядами. Бой был тяжелый, атака гитлеровцев яростна. Подступы к высоте заволокло дымом и пылью, падали окровавленные артиллеристы, выходили из строя бойцы, но те, кто оставался у орудий, горько отплачивали за смерть и раны своих друзей и стояли непоколебимо. Подбив два танка, они приостановили их движение, интенсивным огнем заставили залечь автоматчиков. Атака приостановилась. Время было выиграно. Подошедший батальон под прикрытием огня батареи успел развернуться и занять удобные позиции.

Не добившись успеха на этом участке, противник повел наступление на соседнюю стрелковую часть. Враг обладал почти двойным численным превосходством. Наступающую немецкую пехоту поддерживали танки и артиллерия, минометы и авиация. Все средства и силы нашей обороны были приведены в действие. Артиллеристы и бронебойщики, автоматчики и стрелки, минометчики и пулеметчики били сильно и метко. Первая волна атакующих была почти полностью истреблена. Горело 7 танков. На наши окопы катились новые темнозеленые фашистские волны, мчались танки. Навстречу им шел огненный вал. До конца дня здесь шло упорное сражение. Потеряв 16 танков, 1 броневик, 4 автомашины с боеприпасами, до 3 рот пехоты, противник не продвинулся на этом участке ни на один шаг.

Не менее упорные бои происходят и в воздухе. С восхода и до захода солнца воздух гудит. Без перерыва небо бороздят бомбардировщики, штурмовики, истребители. Воздушные бои идут почти непрерывно. Часто приходится видеть, как в карусели вьется до двух—трех десятков истребителей. Короткие и длинные пулеметные очереди разрезают воздух. Все больше сыплется вниз об'ятых пламенем немецких «мессеров», все больше падает в последнее пике дымящихся бомбардировщиков.

Против немецких асов выходят в бой наши. Среди воздушных защитников Сталинграда с каждым днем растет слава советского аса — молодого летчика Гултаева. На подступах к Сталинграду он сбил 16 немецких самолетов. Больших успехов добилась и вся часть истребительной авиации.

20 немецких бомбардировщиков в сопровождении истребителей обрушились на наши передовые позиции. 8 самолетов под командой капитана Ляшко вступили в бой с врагом. Смелой атакой капитан Ляшко сбил один, затем второй самолет. Увлеченные примером своего командира, летчики дополняли и увеличивали начатый счет до 9. На второй день эти же летчики сбили еще 5 самолетов.

Наступление немцев на город продолжается. Враг несет огромные потери, но продолжает рваться вперед.

В. КУПРИН, Д. АКУЛЬШИН.

СБИТО 4, ПОДБИТО 2 НЕМЕЦКИХ САМОЛЕТА

ДЕЙСТВУЮЩАЯ АРМИЯ, 16 сентября. (Воен. корр. «Правды»). Группа вражеских самолетов — 10 бомбардировщиков и 5 истребителей — подкрадывалась к железнодорожному эшелону с важным грузом. Во-время заметив их, десятка наших истребителей поднялась в воздух и атаковала немцев. Первым вступил в бой с шестью самолетами командир эскадрильи капитан Абрамчук. Метким пушечным и пулеметным огнем он сбил один из других два вражеских самолета. Рядом с ним сражался лейтенант Ушаков. Спасаясь от преследования, фашистский летчик старался уйти в облака, но Ушаков настиг его и с дистанции 300—400 метров открыл огонь. Правый мотор фашистского бомбардировщика задымил, и он резко пошел на снижение.

Искусно действовал старший лейтенант Охотников. Он поочередно атаковал четыре самолета противника, один из них ему удалось подбить. Остальные увернулись от поединка и скрылись в облаках. Один самолет противника сбил сержант Ковальских.

В результате воздушного боя самолеты противника были рассеяны и до цели не допущены. Наши летчики сбили 4 вражеских бомбардировщика и 2 подбили.

У. ЖУКОВИН.

Ал. ТАРАСЕНКОВ

О НЕНАВИСТИ

Что такое ненависти сила!
Этой страшной силе нет преград.
Ненависть вела и говорила:
— «Не сдавайся, Ленинград!»

И силою встал великий город,—
Никогда фашистам не пройти!
Небосвод над ним огнем распорот,
Перерезаны пути.

Но у жен тогда иссякли слезы:
— «Крепче бей, сильнее ненавидь!
Ни голодной пыткой, ни морозом,
Ни бомбежкой не сломить!»

Ненависть вела и побеждала,
Двигала турбины корабля.
На заводах плавила металлы
И стояла у руля.

В скромном пекаре она раскрыла
Снайпера сноровку и талант.

Это наша ненависть ходила
С моряками на десант.

Это ненависть вела и пела
Летчикам о славе боевой,
Посылала на лихое дело
Парня с русой головой:

— «Ты не бойся, мой моряк балтийский,
Тайною тропою проведу,
Уберу с дороги камень склизкий,
Злую пулю отведу».

В гневном хоре поднятых зениток
Слышу голос ненависти я.
На бомбардировщика звенит он,
Волю к подвигу тая.

Говорит моряк: «Всего дороже
Месть врагу. А я не пропаду!
Ненавижу,—значит в бой без дрожи,
В смертный бой иду!»

Краснознаменный Балтийский флот.

Действующая армия. Орудийный расчет под командованием старшего сержанта И. З. Ионова ведет огонь по противнику. Фото И. Черных.

УДАР С ВОЗДУХА

ДЕЙСТВУЮЩАЯ АРМИЯ, 16 сентября. (Воен. корр. «Правды»). Связной самолет прибыл в сумерках. Помощник начальника штаба побежал встретить его, на ходу распечатывая пакет. Ночные бомбардировщики ближнего действия тем временем выруливали на старт, и через несколько минут экипажи выстроились, чтобы получить задание.

Командир части вышел к ним в комбинезоне и шлеме с картой и с электрическим фонариком в руках.

— Сперва по поводу вчерашней работы, — сказал он.— Вылетев на задание, мы встретили низкие облака с осадками. Не было видно ни горизонта, ни земли. Лететь дальше — значило бы нарушить заданные условия полета. Большинство экипажей вернулось и поступило правильно. Посадку в сложных условиях с бомбами все совершили хорошо. Но экипажи Маслова и Гаврилова, встретив низкую облачность, продолжали полет. Они нарушили заданные условия полета...

Командир замолчал и в упор посмотрел на молодого летчика Гаврилова, стоявшего в первом ряду. Тот потупил взгляд и переступил с ноги на ногу. Остальные, видимо, тоже испытывали неловкость. Командир продолжал:

— Все же они нашли цель и сбросили бомбы. За настойчивость в достижении цели, за проявленное ими искусство пилотирования об'являю экипажам тт. Маслова и Гаврилова благодарность.

В шеренгах пилотов и штурманов — заметное оживление. Командир переходит к очередному заданию:

— Наземные войска ведут бои на окраинах Ржева. Противник оказывает упорное огневое сопротивление и подводит подкрепления. Нужно уничтожать его резервы на подходах к городу. Даю 15 минут на проработку задания. Вылетать по готовности...

Мы вылетели с капитаном Меняевым и штурманом старшим лейтенантом Семаго. Ночь была звездная, впереди отчетливо виднелась черта горизонта. Заслонившись рукой от светящихся приборов в кабине и от синего пламени выхлопа, можно было различить внизу темное пятно лесов на буром фоне полей. Тут и там в черной глубине мерцали огоньки автомобильных фар. Сигнальные ракеты на аэродромах появлялись и гасли, освещая лужу у самой земли. Слегка колеблемые ветром, покачивались в вышине голубоватые столбы прожекторов. Во многих местах подпирали они ночное небо и потом вдруг рушились, пропадая к самой земле. Они служили маяками ночным навигаторам, и часами позже мы тоже нашли свой прожектор и вышли по нему к своему аэродрому.

Самолет пересекает линию фронта. Немцы освещают свой передний край желтоватыми ракетами. Проходим над Ржевом.

Сейчас действия нашей авиации над Ржевом ограничены. Военный городок, аэродром, окраины города — в наших руках. Надо действовать осторожно, чтобы поражать вражеские укрепления и точки и не задеть своих. Мы видим в городе отдельные очаги пожаров. Световая авиабомба догорает в воздухе и освещает цель самолетам, которые «обрабатывают» находящиеся в Ржеве военные об'екты противника. Минуем город, оставив его справа, и идем к своей цели.

Сперва мы видим повисшую вдали световую бомбу с парашютом. Ее повесил, как фонарь, над целью кто-то из идущих впереди нас товарищей. Мы видим, как встречают наших с земли. Из разных мест в чернильной темноте идут кверху развевающиеся пучки трассирующих пуль, проносятся трассирующие снаряды.

Мы идем прямо на цель. Но раньше нас ее достигли машины тт. Городецкого, Бекишева, Вильчевского, Казанцева и других. Уже не один, не два, а с полдюжины фонарей повисли над лесом, оврагом, проселочной дорогой. Все вокруг залито мертвенным светом магния. Кажется, будто из тьмы и ненастья мы выходим в залитый ослепительными огнями зал, — так светло и оживленно над нашей целью. Все видно на земле, как на ладони. Опушка, где скопился враг, низина, поле, изрытое воронками, которые можно пересчитать все до одной. Кругом — очаги пожаров. Одни только что вспыхнули, и ветер раздувает их светлое пламя, другие догорают, как тлеющие угольки. Со снижением проходим мы по кругу среди устремленных кверху раструбов огня зенитных пулеметов. Видны разрывы бомб.

Не отрываясь, гляжу вниз и чуть было не упускаю момент, когда нужно дернуть находящуюся с моей стороны рукоятку, чтобы сбросить бомбы. Мотор выключен, самолет встряхивает, когда отрывается первая бомба. Вслед за ней еще несколько штук уходят вниз.

Чтобы проконтролировать действия своих экипажей, капитан Меняев делает еще один круг над целью. Он глядит по сторонам, поворачиваясь к нам в профиль, шевелит губами. Не то поймешь, — доволен командир действиями своих питомцев или подметил какую-нибудь оплошность. Об этом мы узнаем завтра, когда спустится ночь и летчики выстроятся у машин, чтобы получить новое боевое задание.

П. ЛИДОВ.

Перебежчик Андрей Овлетело рассказывает...

ДЕЙСТВУЮЩАЯ АРМИЯ, 16 сентября. (По телеграфу). 9 сентября вблизи пункта Н. на Дону добровольно перешел на нашу сторону и сдался в плен Андрей Овлетело — солдат восьмой роты третьего батальона 54-го полка 7-го легкого венгерского корпуса. Овлетело — по национальности русин, родился в 1910 году в Словакии, до мобилизации работал в институте по измерению налогов.

Овлетело рассказывает, что он был мобилизован в армию 21 мая 1942 года. Состав его роты был весьма пестрым: там были и русины, и цыгане, и сербы, и румыны, и мадьяры. В первом взводе, в котором находился Овлетело, имелось семь русинов. Все они еще во время формирования третьего батальона в Мукачеве сговорились при первом удобном случае сдаться в плен. «Правда, ефрейтор Юлинг боялся, что русские его, как ефрейтора, расстреляют», но в конце концов и он согласился.

«На передовые позиции мы попали 8 сентября,— показывает Овлетело.— На следующий день утром русские открыли сильный артиллерийский и минометный огонь. Десять человек из нашего взвода были ранены и контужены. К обеду огонь утих, а затем возобновился с новой силой. Вдруг командир отделения крикнул: «Русские идут». Мадьяры начали удирать. Из семи русинов нашего взвода один был уже убит, один контужен, двое находились в тылу. Оставшиеся — мы трое — спрятались в окоп и дождались русских.

Главная причина, побудившая нас сдаться в плен, — нежелание воевать за ненавистных нам немцев и мадьяров».

Овлетело подробно охарактеризовал положение в Венгрии, настроения солдат венгерских формирований, поведение немцев и венгров в оккупированных советских районах, неслыханный, разнузданный грабеж гитлеровской армии в советских селах и городах, потери фашистских войск в боях с Красной Армией. Эти заявления представляют несомненный интерес и проливают свет на состояние венгерских войск и внутреннее положение вассала фашистской Германии.

НАСЕЛЕНИЕ ВЕНГРИИ ГОЛОДАЕТ

Сообщения перебежчика о внутреннем положении в Венгрии приобретают особую ценность в связи с тем, что до мобилизации Овлетело имел возможность постоянно знакомиться со статистическими материалами, собираемыми экономическими учреждениями страны. Эти данные, подкрепленные непосредственными наблюдениями, привели Овлетело к невеселым выводам:

«В Венгрии очень плохо со с'естными продуктами,— заявляет Овлетело.— Весна была холодная, дождливая. Много хлеба померзло. Кукуруза и картофель вымокли и сильно погнили повсеместно. Почти весь прошлогодний урожай забрали немцы. Население Венгрии голодает. В мае этого года рабочим выдавали по 200 граммов хлеба в день, а в конце июля норму снизили до 100 граммов.

Сильно выросли цены. В июле 1941 г. центнер картофеля стоил 8 пенго, в июле этого года цена поднялась до 35—40 пенго. Центнер пшеницы стоил 18 пенго, теперь — 90—120 пенго. Сапоги в 1941 г. стоили 40 пенго, а теперь — 130. Рабочий костюм (куртка и брюки) стоит 150 пенго против 60 пенго в 1941 г. Это цены государственные, на рынке они неимоверно выше.

Средний заработок чернорабочего за 15—16-часовой рабочий день на виноградниках (по статистическим данным) составлял 4—5 пенго, теперь он не превышает 4 пенго. Заработок других рабочих и всех служащих в этом году также остался на прежнем уровне или даже снизился.

Все это влияло на настроения солдат. Уже в Мукачеве многие мобилизованные вели между собой разговоры о тяжелом положении их семей. Офицеры говорили солдатам, что эти трудности—временные и дело скоро улучшится. Однако на фронте мы получили письма, из которых узнали, что положение наших семей еще более ухудшилось.

Солдаты искали случая, чтобы увильнуть от посылки на фронт. В нашей роте еще в Мукачеве было шесть случаев самострелов. Трое солдат, не желавших воевать, покончили с собой, бросившись с высокой стены замка князя Корятовича близ Мукачева. Имели место и случаи дезертирства солдат.

Офицеры нам говорили, что мы едем выполнять почетную службу. Русские якобы — безбожники и грабители; они уничтожили и разграбили храмы, надругаются над женщинами, неспособны справиться со своими богатствами. Эти варвары угрожают Венгрии. «В ваших руках охрана ваших семей, церквей и хлеба,— говорили солдатам офицеры.—Вместе с Германией и другими союзными державами мы восстановим в России порядок. Там, где сейчас обрабатывается лишь 8% земли, а 92% не обрабатывается,— будет обрабатываться вся земля».

Примерно половина солдат верила этим сказкам офицеров, а у остальной части все это вызывало усмешку. Однако неизвестная богатая страна манила к себе, и многие солдаты охотно ехали в Россию подработать. Но уже в Польше мы увидели, какие «порядки» хотят установить в России немцы и мадьяры. А то, что я увидел в России,—трудно себе даже представить».

«НЕМЦЫ ЗАБРАЛИ У РУССКИХ КРЕСТЬЯН ВСЕ»

Вместе с другими солдатами своего батальона Овлетело пробыл почти два месяца на территории оккупированных советских районов. Он рисует чудовищную картину разграбления советских сел и городов немцами и венграми, рассказывает о беспримерных насилиях гитлеровцев и их союзников над мирными советскими людьми.

«Немцы забрали у русских крестьян все, — показывает Овлетело: — хлеб, коров, овец, кур, пчел. Крестьяне мне рассказывали, что они питаются травой».

Правда, кое-где немцы оставили часть скота в пользовании крестьян. Но в этих немногих селениях завели такой порядок: каждый день крестьяне должны сдавать немцам определенное количество молока, масла, яиц и других продуктов.

«Требования эти очень высокие, — говорит Овлетело. — Часто крестьянки, чтобы выполнить задание, берут у соседа взаймы яйца или литр молока. Если задание не выполняется, немцы бьют крестьян или расстреливают.

Вообще русских убивают по всякому поводу. В городе Тим я зашел в один дом, чтобы достать молока. Хозяйка мне рассказала следующее: «Немцы потребовали сдать все радиоприемники. Наш сосед, оказывается, имел приемник и не сдал. Когда немцы пришли его арестовать, он скрылся. Тогда немцы забрали моего мужа и расстреляли, обвинив его в том, что он не донес властям на соседа. Между тем никто из нас не знал, что у соседа был приемник». Вдова рассказывала это мне и плакала. На ее иждивении остались глухой 80-летний отец и пятеро детей.

От Курска до Дона мы шли пешком. Когда батальон останавливался в деревне на ночлег, командование предупреждало старосту: если будет убит хоть один солдат, то вся деревня вместе с жителями будет уничтожена. Такие предупреждения командир нашего батальона подполковник Мурософати давал на основании приказа немецкого командования. Это не было пустой угрозой. Между городом Курском и деревней Сиротовкой (на Дону) я видел шесть сожженных деревень. Их сожгли вместе с жителями за то, что там было убито по несколько немецких солдат. Кто их убивал — неизвестно. Но немцы заявляли, что этих солдат убили партизаны, а жители якобы укрывают партизан. Расправа производилась безжалостно. Села без предупреждения оцеплялись автоматчиками и поджигались с разных сторон. Тех, кто пытался уйти, расстреливали. Вместе с домами сжигали всех жителей — малых и старых, все живое и все имущество. Такие сожженные деревни я видел в разных местах; одна из них находится в лощине, не доходя 10 км. до Старого Оскола, другая — по пути из Острогожска в Сиротовку.

Проходящие части до нитки грабят крестьян. Во время перехода к Дону наша хозяйственная команда где-то отстала. Мы кормились тем, что удавалось награбить у крестьян. 3 августа, по прибытии в Сиротовку, командир батальона приказал забрать у жителей все, что необходимо для питания. Солдаты брали во дворах цыплят, кур, поросят, овец, коров. Крестьяне начали резать скот, чтобы сохранить себе мясо. Тогда командир батальона приказал согнать весь скот в одно место и поставил возле него охрану. Солдаты доили коров, резали овец; для офицеров готовили масло.

Чем живут и как питаются крестьяне — это никого не интересовало. Кто-то из местных жителей пожаловался на произвол. Тогда командир батальона распорядился выселить всех жителей из деревни. Это было сделано 5 августа. Крестьянам запретили брать с собой что бы то ни было. Все их вещи, все продукты остались в деревне. Люди уходили в том, что было на них надето. Еще не успели жители отойти от своих изб, как солдаты бросились грабить. Забирали все, даже детское белье, дамские чулки, — положительно все, что попадалось под руку. Кто видел этот грабеж, это горе беззащитных людей,— тот знает, что за «порядок» несут немцы и венгры. Ограбленные люди вышли за околицу и направились в соседнее село Сергеевское. Это был плачущий караван детей, женщин и стариков.

БОЛЬШИЕ ПОТЕРИ ВЕНГЕРСКИХ ВОЙСК

Под ударами Красной Армии венгерские войска несут крупные потери. На примере своего батальона Овлетело показывает урон, который понесли венгры в боях на этом участке фронта. «За один только день 30 августа седьмая рота нашего батальона потеряла 69 человек, девятая рота — 46 человек, рота станковых пулеметов — 47 человек. Наша рота в этот день находилась во втором эшелоне.

Полный состав нашего батальона — 1.180 человек, из них 160 человек находятся на тыловых службах. За десять дней боев, с 30 августа по 9 сентября, батальон потерял в боях с русскими 450 человек. Цифры эти являются абсолютно точными, так как мне пришлось помогать ротным писарям в составлении сводок».

Большие потери сильно влияют на моральное состояние солдат. «Когда мы выехали из Мукачева, — вспоминает Овлетело, — в поезде были слышны песни, солдаты и офицеры пили вино, веселились. Настоящей войны никто не видел. Едва мы переехали границу, как солдаты начали говорить, что Россия — богатая страна и здесь можно будет быстро разбогатеть. Привычка грабить как у немцев, так и у мадьяров находится в крови. Мадьяры разграбили Прикарпатскую Русь и были намерены поживиться и в России. Но здесь это сделать не так просто. В России мы сразу услышали о партизанах. Между Смоленском и Курском партизаны организовали крушение поезда с итальянскими солдатами, который шел впереди нас. Было разбито 15—16 вагонов. Мы видели много убитых и раненых.

Следовавший за нами поезд также попал на мину, заложенную партизанами. Было разбито 2 вагона. После этого мадьярские солдаты притихли. По мере приближения к фронту настроение падало. В последнее время только и было слышно: «Господи, сохрани мне жизнь». Солдаты по целым дням молились, сидя в окопах.

Многие солдаты не хотят воевать, но сдаваться в плен боятся, так как офицеры распространяют слух, что русские будут их мучить и расстреливать. Если бы меня послали обратно в нашу роту, то я ручаюсь, что привел бы в плен почти всех солдат.

Я убедился, что Гитлер воюет не только против русских. Он воюет против всех славян, желая их истребить».

А. СЕРАФИМОВИЧ

РЕБЕНОК

Мы проехали железнодорожный мост через реку Иловлю. У нас был громадный эшелон: тысячи эвакуируемых из детдомов ребят и около трехсот красноармейцев.

Солнце невысоко стояло над голой степью. По вагонам собирались завтракать. Раздался сдвоенный взрыв. Потом еще и еще. Поезд остановили. Дети, крича, как горох, посыпались из вагонов. Дальше выскакивали красноармейцы. Все залегли по степи.

Белый дым зловеще стлался над железнодорожным мостом. Пятнадцать вражеских самолетов громили мост. Заговорили наши зенитки. Отработанная шрапнель падала с высоты трех—четырех километров. Попадись ей — насмерть уложит.

Я старался отбежать возможно дальше от вагонов, по крышам которых тарахтела сыпавшаяся шрапнель. Маленькая девочка — пяти с половиной лет, нагнув головенку, крепко держась за мою руку, торопливо мелькала босыми ножками. На ней были только трусики. Выскочили из вагонов в чем были.

Мы прижались к земле. Взрыв несказанной силы потряс всю степь. Было секундное ослепление, но вывернуло грудь. Если бы стояли, нас бы с силой ударило о землю воздушной волной. Громадно протянулся через речку, зловеще крутясь, волнисто-дымчатый вал. Моста в нем не видно было. Лежавший неподалеку красноармеец поднял голову, посмотрел на белый вал и сказал:

— Не иначе как больше тонны бомба, [illegible] силы. Вот как слизнула!

Зенитки били. Большинство стервятников кинулись в сторону и вверх и улетели. Штук пять бросились на впереди рабочий поселок, и там сдвоенно стали взрываться бомбы. Черные густые клубы дыма все застлали, и огненные языки, прорезывая, вырывались вверх. Улетели и эти. Только один, черно дымя, штопором пошел книзу.

— По ва-го-нам!

Вся степь зашевелилась, быстро потекла к эшелону. Я тоже бежал, крепко держа за руку Светлану. Она, нагнув головенку, изо всех детских сил мелькала босыми ножками. Добежали до полотна. Поезд шел уже полным ходом. Подымая пыль и пропал. Кругом пустая степь. Мы одни. Слишком далеко забежали от эшелона. Черный дым густо клубился над поселком, разрастались, и огненные языки все чаще высовывались, пожирая крытые соломой избушки.

Делать нечего. Мы пешком пошли по полотну на другую станцию, расположенную в 11 километрах. В Иловле бушевал пожар, и было не до нас. Нестерпимым зноем дышал песок. Мучительно блестели рельсы. Вдруг Светлана села на обжигающий песок, и крупные, как дождевые капли, слезы прозрачно повисли на ее выгнутых ресницах. Она зарыдала, смачивая мою руку горячими слезами.

— Что ты, что с тобой?

Я ее гладил по головке, вытирал слезы и сопли, а она плакала навзрыд.

— Да что с тобой?

Сквозь рыданья она едва выговорила:

— У нее головы нету...

— У кого, дружок мой?

— У нее, у девочки...

— Постой, что ты, где?

— Когда бомбили, знаешь, на Молдавине мост? Дети потом, как улетели немцы, побежали смотреть, и я побежала. Мост крепко стоит, а где жили рабочие, все сгорело. А детишки в проулке играли, а немцы бросили на них бомбы. А у детишек полетели руки, ноги, а у одной девочки нет головы. А мама ее прибежала, упала, обняла ее, а головы нет. Одна шея. Маму хотели поднять, а она забилась, вырвалась, упала на нее, а у нее только шея, а головы нету. А другие мамы искали от своих деток руки, ноги, кусочки платьица.

Она перестала плакать. Вытерла тыльной частью руки слезы и сказала:

— Дедушка, я кушать хочу.

— Милая моя, да у меня ничего нету. Давай пойдем скорее, может, на станции буфет есть, что-нибудь достанем.

Мы торопливо шли, и она опять семенила босыми ножками, нагнув в напряжении голову. Зной заливал степь. Показался раз'езд. Одиннадцать километров прошли. Несколько красноармейцев с винтовками, сменившись с поста, сидели в тени. Светлана с искаженным лицом вся затрепетала от ужаса, схватилась за красноармейца и обняла его и винтовку:

— Он опять, он летит!

— Где ты видишь? Небо чистое.

— Я слышу гу-у-у... Гу-у...

Да, он летел очень высоко, вероятно, разведчик, посмотреть — что с мостом. Она верно передала тот мертвенно траурный волнообразный звук, который враг тяжко влечет за собой. Чтобы как-нибудь ее успокоить, я повторил:

— Да нет же, никого нет. Небо чистое.

— Фу ты! Ты, дедушка, глухой. Ты, дедушка, не велишь мне говорить неправду, а сам обманываешь. Он летит, чтобы сбросить на этот домик бомбу, и у меня головы не будет.

Она неступленно рыдала.

— Вот пожар, детишки [illegible]...

Красноармеец гладил ее головку, и она заснула, все также обняв красноармейца и винтовку, по-детски жалобно всхлипывая во сне. Красноармейцу было неудобно сидеть, но он не шевелился, чтобы не потревожить ребенка. Тени стали короче. Красноармейцы, согнувшись, сидели молча, держа винтовки между колен. Постарше — у него на висках уже пробивалась седина — сказал:

— Вот что страшно: мы начинаем привыкать, ко всему привыкать, дескать, война, и что ребята валяются, тоже, мол, война.

— Ну, к этому не привыкнешь.

— То-то не привыкнешь... Думаешь, только те дети несчастны, что в крови валяются? Нет, брат, немецкие зверюги ранили все нынешнее поколение, ранили в душу, у них в сердце рана. Понимаешь ты, все эти немцы вместе с Гитлером сгниют в червях, и все. А у детишек наших, у целого поколения рана останется.

— Ну так что же делать-то?

— Как чего делать! Горло рвать зубами, не давать ему передыху. Их сегодня штук пятнадцать было, а сбили только одного. Это как?

— Зенитки на то есть.

— Зенитки есть. Сопли у тебя под носом есть. Из винтовки бей, приучись, приучи глаз, что же—мало, что ли, наши их из винтовок сбивают. Есть у тебя злость—собьешь. Вот малышка маленькая учит тебя, прибежала, а ты — зенитки.

У всех глаза были жестоко прищурены и губы сжаты, точно железом их стянули. Помертвело. Один красноармеец привстал, замахал рукой. Конный патрульный, ехавший по степи, приворотил к переезду. Еще он не под'ехал, а красноармеец закричал:

— Здорово мост разбомбили?

Патрульный молча слез с лошади и, кинув поводья на столбик, присел в тени, повозился в шароварах, достал мятую бумажку, расправил на коленях и молча протянул соседу. Сосед с готовностью насыпал ему табачку. Он с наслаждением затянулся и сказал:

— Мост целехонек. Давеча из-за дыма его не видать было. Самый пустяк колупнули при в'езде. А вечером поезд пойдет.

— Ого-го, здорово!

Глаза повеселели.

— Я говорю, они, сволочи, и бомбить не умеют.

Патрульный сдунул пепел.

— Мост-то они не умеют бомбить, а вот поселок рабочий весь дочиста сожгли. Народу погибло, ребятишек... Сейчас все выгребают в углях. Обгорелые трупы таскают. Кур, гусей, коров.

— Чего же не разбежались?

— Они, зверюги, чего делают: все самолеты летают по краю поселка и зажигают, а потом середину. Крыши соломенные, везде солома, сено, плетни — как порох, вспыхнет, и бежать некуда. В конце и посреди — огонь.

Девочка проснулась, протерла глазки и сказала:

— А пожар?

— Пожар стих.

— А детишки?

Патрульный только было рот раскрыл, красноармейцы разом загалдели:

— Никого не тронули, все в вербы убежали, к речке.

Девочка шлепнула в ладошки и сказала:

— Дедушка, я кушать хочу.

Красноармейцы завозились, раскрыли свои мешки. Кто протянул ей белый сухарь, кто кусочек сахара. У одного конфетка нашлась. Маленькая сидела на скамейке, болтала ножками и по-мышиному похрустывала белым сухарем. Красноармеец сказал, ни к кому не обращаясь:

— Теперь бы в атаку пойти!

Все молчали.

Составитель махал нам флажком.

— Никитин, садитесь во второй от хвоста вагон, на сене выспитесь.

134. От советского информбюро. // Газета «Правда». – 20 сентября 1942 г. – № 263 (9034). – С. 1

Пролетарии всех стран, соединяйтесь!

Всесоюзная Коммунистическая Партия (большевиков)

ПРАВДА

Орган Центрального Комитета и МК ВКП(б).

№ 263 (9034) | Воскресенье, 20 сентября 1942 г. | ЦЕНА 15 КОП.

Остервенелый враг, не считаясь с потерями, стремится захватить Сталинград.

Воины Красной Армии! Ваш долг—обрубить окровавленную лапу врага, занесенную над славной волжской твердыней, над городом Сталина.

Бойцы тыла! Больше оружия, боеприпасов, продовольствия Красной Армии! Все на помощь защитникам Сталинграда!

ЕДИНЫЙ БОЕВОЙ ЛАГЕРЬ

На полях сражений в районе Сталинграда, в предгорьях Кавказа идут ожесточенные по своим масштабам и ожесточенности бои.

Над советской родиной нависла серьезнейшая опасность. Враг захватил важные районы нашей страны. Он хочет жить нас кровью, видеть поставы перед собой задачу — отрезать от нашей страны Советский Юг, превратить в рабов еще сотни тысяч советских людей. Ради своих кровавых замыслов немцы, не считаясь ни с какими потерями, бросают в бой свои резервы.

Наш народ понимает, что идет борьба не на жизнь, а на смерть. Гитлеровские разбойники угрожают самому существованию нашей родины, нашей жизни, нашим семьям. Враги топчут наши нивы, они залили кровью нашу родную землю.

Каждый советский человек, будь то боец на фронте, рабочий или колхозник, ученый или служащий—все должны проникнуться сознанием величайшей ответственности перед родиной. Повысить сознательность, понять всю глубину опасности — это значит работать сегодня гораздо лучше, чем вчера, а завтра важное лучше, чем сегодня. Это долг перед родиной, это требование момента.

Битва за Сталинград достигла величайшего напряжения. Исходы боевого напряжения на город, стремясь любой ценой захватить его. Окраины гитлеровцы засыпают горой бомб, а набрасывают его снарядами. Германское командование сосредоточило против Сталинграда крупные силы авиации и танков. Защитники славной волжской твердыни сражаются, как львы. За каждый шаг продвижения фашисты расплачиваются потоками своей поганой крови. Враг ищет за каждый дом, за каждый клочок родной советской земли. Славные защитники Сталинграда постоянно помнят знаменитые слова товарища Сталина, обращенные более двух десятилетий назад к защитникам легендарного Царицына: сознанию красного города является от дальнейшей стойкости, дисциплинированности, сознательности, выдержки».

Защитники Сталинграда! Доблестные советские воины! К вам призывные взоры и чувства всего советского народа, к вам обращены взоры всего свободолюбивого человечества. Ваших беспримерных подвигов никогда не забудет наше отечество. Воины хотят полюбить Волгу. Пусть кровью немецкой оросятся волжские воды!

Сталинград защищает фронт. Защищает его и тыл. С мыслью о Сталинграде становятся станкарды и мартеновские печи. С мыслью о Сталинграде спускаются в глубокий забой наши шахтеры. С мыслью о Сталинграде точат снаряды, собирают самолеты, монтируют танки рабочие и работницы военных заводов.

Рабочие и работницы! Колхозники и колхозницы! Советские интеллигенты! Каждый на своем трудовом посту вы отстаиваете свободу, честь и независимость нашей социалистической родины. Вы ваш труд несет смерть фашизму, победу и славу нашей родине.

Советский тыл снабжает фронт все большим числом самолетов, танков, пушек, боеприпасов. О перевыполнении плана работает все авиационная промышленность Советского Союза. За минувшие дни сентября Красная Армия получила большое количество самолетов сверх плана. В сентябре ежедневно из ворот сталелитейных заводов нашей страны выходило больше машин, чем в августе. Перевыполняет план крупнейшие артиллерийские заводы, горы стремительно и множатся вооружения. Увеличивается выплавка чугуна, производство боеприпасов, выпуск снаряжения. Деревня наша в трудных условиях военного времени ведет уборку урожая лучше, чем в прошлом году, люди трудятся от зари до зари, а то и ночью при луне, не зная устали, не складывая рук. Ибо каждый советский человек понимает: вся наша жизнь должна быть подчинена войне, войне и победе.

Тыл работает для фронта умело, крепко, как никогда высокопрофессионально. Но время требует еще большего. Мы уверены в том, что разгромим подлого, неистового врага. Но мы знаем также, что победа над врагом требует величайшего напряжения всех сил народа, радующей мобилизованности, героизма и самоотверженности на фронте и в тылу. Благородная тревога за судьбы родины должна удесятерить силы советских патриотов.

«Необходимо, — указывал товарищ Сталин,— чтобы наша армия и наш флот имели деятельную и активную поддержку со стороны всей нашей страны, чтобы наши рабочие и служащие, мужчины и женщины, работали на предприятиях, не покладая рук, и давали фронту все больше и больше танков, противотанковых ружей и орудий, самолетов, пушек, минометов, пулеметов, винтовок, боеприпасов, чтобы наши колхозники, мужчины и женщины, работали на своих полях, не покладая рук, и давали бы фронту и стране все больше и больше хлеба, мяса, сырья для промышленности, чтобы вся наша страна и все народы СССР организовались в единый боевой лагерь, могучий вместе с нашей армией и флотом вселяющую особенную войну за честь и свободу нашей родины, за разгром немецких армий».

Фронт и тыл в нашей стране — единый и нерушимый боевой лагерь. Наша промышленность должна давать фронту еще больше боевой техники. Приближается осень, а за нею зима военная зима — надо заблаговременно обеспечить предприятия, электростанции, транспорт зимними запасами топлива и сырья. Добиться того, чтобы наша промышленность с каждым днем лучше и лучше обслуживала фронт,— это будет действенной помощью Красной Армии. Это — помощь защитникам Сталинграда!

Наш транспорт должен бесперебойно удовлетворять нужды фронта и народного хозяйства. Быстрее продвигать воинские грузы! Ежесуточно подавать руду и уголь на металлургические заводы! Добиться того, чтобы наш транспорт работал четко, ровно, точно,— это будет действенной помощью Красной Армии. Это — помощь защитникам Сталинграда!

Наше сельское хозяйство должно — полностью снабдить армию и население продуктами питания, а промышленность сырьем. Надо быстрее завершить уборку и обмолот хлебов, успешно, без потерь провести уборку технических культур, картофеля и овощей. Надо подготовить почву и посеять зимнюю рожь. Добиться того, чтобы наше социалистическое сельское хозяйство росло и крепло, несмотря на трудности войны,— это будет действенной помощью Красной Армии. Это — помощь защитникам Сталинграда!

Мысли наши, чувства наши с героическими защитниками Сталинграда. Как в дни напряженных боев за Москву, за Ленинград, когда весь советский народ посылал им помощь оружием, боеприпасами и продовольствием, так и теперь, в борьбе за Сталинград, наш народ работает и будет работать с возрастающей энергией, чтобы помочь славным защитникам Сталинграда.

Прием иранского посла г-на М. АХИ тов. И. В. СТАЛИНЫМ

19 сентября Председатель Совета Народных Комиссаров СССР тов. И. В. Сталин в присутствии Народного Комиссара Иностранных Дел тов. В. М. Молотова принял Чрезвычайного и Полномочного Посла Ирана в СССР г-на М. Ахи.

АВИАЦИОННЫЙ ЗАВОД № 19 ДОСРОЧНО ВЫПОЛНИЛ ПЛАН ТРЕТЬЕГО КВАРТАЛА

ГОРОД Н., 19 сентября. (Корр. «Правды»). Коллектив ордена Ленина авиационного завода № 19, трехкратно завоевавший по Всесоюзном социалистическом соревновании переходящее Красное Знамя Государственного Комитета Обороны, сегодня досрочно выполнил программу третьего квартала.

В сентябре завод продолжает работать с ежедневным перевыполнением графика.

ОТ СОВЕТСКОГО ИНФОРМБЮРО

УТРЕННЕЕ СООБЩЕНИЕ 19 СЕНТЯБРЯ

В течение дня 19 сентября наши войска вели бои с противником в районе Сталинграда и в районе Моздок. На других фронтах существенных изменений не произошло.

* * *

На северо-западной окраине Сталинграда продолжались ожесточенные бои. Н-ская часть отбила несколько атак противника и уничтожила 4 немецких танка, 2 противотанковых орудия и истребила свыше 200 гитлеровцев. Немцы неоднократно пытались захватить наши позиции, предпринимая внезапные налеты с крупными силами, но каждый раз терпели неудачу.

В районе Моздок бойцы Н-ской части Красной Армии в ожесточенном бою уничтожили 7 немецких танков, 6 орудий, 13 автомашин с войсками и боеприпасами и истребили до 300 солдат и офицеров противника. Захвачены 2 исправных танка, 2 миномета, орудие, 8 пулеметов и 3 автомашины со снарядами. Взяты пленные. На другом участке наши артиллеристы прямой наводкой огнем в упор расстреляли противотанковую и уничтожили 20 автомашин и до двух рот гитлеровцев.

Советские летчики в воздушных боях сбили 12 немецких самолетов.

* * *

На одном из участков Северо-Западного фронта наши подразделения под командованием тов. Корчия вели активные боевые действия и рассеяли немецких противника. На окраине одного населенного пункта завязался бой, в ходе которого нашими потерями убитыми и ранеными несколько сот солдат и офицеров.

Группа наших снайперов во главе с т. Тагиевым совершила рейд в тыл неприятеля. Снайперы подорвали железнодорожный мост на магистрали, по которой немцы перебрасывали подкрепления. Движение по железной дороге было прекращено на несколько дней.

* * *

Летчики Краснознаменного Балтийского флота произвели ночной налет на вражеский порт. Прорезая косыми зенитный огонь, наши летчики сбросили бомбы по заданным целям. В порту возникло пять сильных пожаров и прогремело шесть сильных взрывов.

* * *

Ценный агитатор 1 сотн 704 полка 281 стрелковой дивизии Иосиф Маркович рассказал: «Агитатор нашего полка прислал командиру действовать Алексею Колдилейского с донесением. Буркомитет сообщил, что партизаны готовят на него нападение, и просил защиты. Алексей взводил в деревню 10 солдат с фольдфебелем Эрнстом Мигиком. Я тоже послал в эту группу. Партизаны, оповещен, сделали на нами. Но дорога они напали на нас. Из всей группы уцелели только я и еще один солдат, с которым мы вместе сдались в плен».

ВЕЧЕРНЕЕ СООБЩЕНИЕ 19 СЕНТЯБРЯ

В течение 19 сентября войска всех ожесточенные бои с противником в районе Сталинграда и в районе Моздок.

В бою в районе Моздок убит командующий немецкой горной танковой дивизией генерал-лейтенант фон-Кальбе.

На других фронтах существенных изменений не произошло.

* * *

За 18 сентября частями нашей авиации на различных участках фронта уничтожено или повреждено 12 немецких танков и бронемашин, 70 автомашин с войсками и грузами, подавлено огонь 10 батарей полевой и зенитной артиллерии, рассеяно и частью уничтожено до батальона солдат противника.

* * *

В районе Сталинграда продолжались ожесточенные бои. Наши части отразили ряд контратак, в результате которых отбили от гитлеровцев несколько чтил. На одном участке окружена и полностью истреблена рота немецких автоматчиков. Противник пытался оказать помощь окруженной роте и бросил в бой 20 танков. Наши бойцы огнем из противотанковых ружей, гранатами и огнеметами с храбрым штыковой схватки подбили и сожгли 8 немецких танков.

* * *

В районе Моздок отбит ряд контратак противника. Наши бойцы задавили 3 немецких танка и сразу же использовали их в борьбе против гитлеровцев. Восточнее Моздок Н-ская часть уничтожила до двух рот немецкой пехоты. Артиллеристы этой же части совместно с бронебойщиками сожгли и подбили 5 танков противника.

* * *

На одном из участков в районе Воронежа два полка пехоты противника, при поддержке танков, в течение дня восемь раз атаковали наши позиции. Бойцы Н-ской части отбили все атаки гитлеровцев. Уничтожено до двух батальонов пехоты и 10 танков противника.

На Ленинградском фронте действиями своих разведывательных групп, снайперов и артиллерийским огнем за три дня уничтожено до 400 солдат и офицеров противника. Летчики и авиатехник Ленинградского фронта, оправив налеты вражеской авиации, сбили 10 и подбили 8 немецких самолетов.

Снайперы одного из подразделений, где командиром тов. Трусов, за 20 дней уничтожили 318 гитлеровцев. Снайпер т. Фролов истребил 43 гитлеровца, т. Колобалов— 38, т. Васильев — 36 человек.

* * *

В начале сентября группа партизан организовала на железнодорожном участке Псков — Дно крушение немецкого воинского эшелона, следовавшего к фронту. Разбито 12 платформ с танками и 16 вагонов. На другом участке этой дороги партизаны пустили под откос воинский эшелон. В результате крушения насчитывается много убитых и раненых немецких оккупантов.

* * *

Добровольно перешедший на сторону Красной Армии немецкий унтер-офицер Августа Л. рассказал: «Когда-то Германия говорил, что ни один самолет противника не достигнет Германии. Геринг уверял, что ни Германию не будет сброшено ни одной бомбы. Простили и глупцы верили ему. Однако все это оказалось баснословием, обманом. Сейчас Германия больше, чем какая-либо другая страна в мире, содержится налетам авиации. В связи с этим растет недовольство войной и гитлеровскими режимом. Я разговаривал с беженцами из Брянска, Белыя, Кенигсберга и других городов. Они сообщили, что целые кварталы этих городов превращены в развалины. На уцелевших стенах разрушенных предприятий и домов часто попадаются надписи: «Благодаря фюрера. Это он сделал».

* * *

Ниже публикуется акт о злодеяниях немецко-румынских оккупантов, совершенных ими в деревне Кызбурун, Кабардино-Балкарской АССР.

«Мы, нижеподписавшиеся, составили настоящий акт о нижеследующем: на другой день после того, как Красная Армия оставила немецко-румынских оккупантов на сдачу Кызбурун, Кабардино-Балкарской АССР, мы обошли селение, заходили во все дома, беседовали с крестьянами. Смерть и запустение принесли гитлеровские горцам. За короткий срок немецко-румынские мерзавцы опустошили и разрушили немецкая цветущее кабардинское селение Кызбурун. Нечины и рукавы угнали скот горцев, разграбили их имущество. Бандиты забирали все: одежду, обувь, ковры, подушки, одеяла, посуду. Во всех селениях нет ни одного неразграбленного дома. Все, что гитлеровские бандиты не могли увезти с собой, они уничтожили и сожгли. Грабили сопровождались убийствами мирных граждан, насилиями над женщинами и девушками. Гитлеровцы обстреляли из автоматов дом жены красноармейца Гиз. Мозговой и сожгли вместе с домом. Дом гражданского сына убили. Немецко-румынские дегодеи замучили и расстреляли больше 50 мирных жителей деревни. Среди них старик Хайт — старик Сату Куршев, 12-летний Заремук Сабанов и другие. Жену красноармейца Мухужиру А. изнасиловали два немецких офицера. Группа пьяных солдат ворвалась в дом колхозницы Б. и изнасиловала ее. Отступая под ударами Красной Армии, гитлеровцы угнали с собой 11 семей колхозников и много девушек и женщин, не успевших скрыться в горах.

Такова горькая правда о кошмарных преступлениях немецко-румынских оккупантов в кавказско-мусульманском селении Кызбурун».

Акт подписали колхозники Муса Амбагиев, Хутейн Мунцулаев, Осман Ожиев, Вата Хараучев, Бека Бекаев, депутат Верховного Совета Чечено-Ингушской АССР Хаджи Мурадов, ингушский писатель Ибрие Базоркин и другие. Всего 28 человек.

Металлурги, шахтеры, нефтяники! Увеличивайте производство металла и добычу топлива! Усиливайте помощь фронту!

РАСТЕТ ДОБЫЧА УГЛЯ НА УРАЛЕ

СВЕРДЛОВСК, 19 сентября. (ТАСС). Уральские шахтеры все больше раскрывают недра своего богатого края. Много новых шахт дают стране угольные месторождения. На севере — в Молотовской и Свердловской, на юге — в Челябинской и Чкаловской областях, в тех местах, где еще недавно были глухие тайга, начинаются угольные пласты, закладываются новые шахты, строятся рабочие поселки.

Когда все строящиеся шахты войдут в эксплоатацию, добыча кокскующихся и энергетических углей на Урале намного возрастет.

НА ПЕРЕДОВОЙ ШАХТЕ СОЮЗА

НОВОСИБИРСК, 19 сентября. (Корр. «Правды»). По итогам Всесоюзного социалистического соревнования в августе шахтеры имени Калининска треста «Прокопьевскуголь» завоевали первое место в Союзе. Шахта трехкратно знамя обучных шахт Советского Союза» и присуждено переходящее Красное Знамя Государственного Комитета Обороны. Вручая победителям знамя, гвардии батальонный комиссар тов. Калбуздов выразил надежду, что горняки шахты имени Калининска еще более усилят помощь фронту.

Горняки обещали крепко держать знамя. В тот же день они подтвердили это делом, выполнив суточный план добычи угля на 110,7 проц., а передовой участок, где начальником тов. Лежнев, — на 130 проц. Забойщики Александров и Корнилов стали давать по полторы нормы за смену.

В районе Кизела новые шахты уже дают уголь. Начинается освоение нового богатого месторождения — вновь закладываются шахты, строятся метка, которая соединит угольные площади с основной железнодорожной магистралью. К концу 1942 года это месторождение будет давать кокскующиеся угли для мощной черной металлургии.

При крутом применяются скоростные методы. В районе Кизела две шахты будут оснащены струговыми по методу инженера Маньковского, во многе раз ускоряющему работы.

ВСЕ ПРОКАТНЫЕ СТАНЫ ПРЕВЫСИЛИ ЗАДАНИЯ

ЗЛАТОУСТ, 19 сентября. (ТАСС). В цехах Златоустовского металлургического завода разворачивается предсентябрьское соревнование. Производительность растет. Первый и второй прокатные цехи за 16 дней этого месяца и несколько раз превысили свои социалистические обязательства, дали 2.400 тонн металла сверх плана. 16 сентября завод перевыполнил программу по всему металлургическому циклу. В этот день, как всегда, особенно хорошо работали прокатчики. Все станы значительно перекрыли задания. Отставший раньше мартеновский цех выполнил дополнительно 140 тонн стали.

ПЕРВЫЕ ДНИ СОРЕВНОВАНИЯ

ХАБАРОВСК, 19 сентября. (Корр. «Правды»). Первое место в Всесоюзном соревновании заводов нефтяной промышленности два месяца подряд выходит победителем. Среди рядовых города Хабаровска в полном весеже он занял первое место. Обогнув обращение рабочих, работниц, инженерно-технических работников и служащих завода № 70 имени Владимира Ильича, коллектив завода решил выполнить план в сентябре не менее чем на 105 проц., а в октябре не менее чем на 106 проц.

16 сентября завод выполнил суточное задание по всем видам продукции на 109 проц., 17-го — на 110 проц.

БОЛЬШЕ МЕТАЛЛА!

СВЕРДЛОВСК, 19 сентября. (Корр. «Правды»). Коллектив Уралмашзавода, включившись в предсентябрьское соревнование, обязался увеличить в сентябре на 35, а в октябре—на 75 проц. выпуск машин против среднемесячного выпуска в июле—августе.

Подписанный полуторный рапорт товарищу Сталину, коллектив завода имени Серова обязался повысить выплавку чугуна во втором полугодии в сравнении с первым на 20 процентов. Сейчас они решили на тех же печах, с тем же числом людей увеличить выпуск чугуна еще на 5 процентов и с начала второго полугодия до 7 ноября довести возможно дневного угля до 50 тысяч кубометров.

Прокатчики этого же предприятия обязались, начиная с 15 сентября до юбилейной даты, дать сверх плана 1 тысячу тонн проката из высоколегированной стали.

ПО-БОЕВОМУ ВЫПОЛНИТЬ ПЛАН ЗЯБЛЕВОЙ ВСПАШКИ

Колхозное крестьянство трудится на полях по-фронтовому, не покладая рук, так, как этого требует родина, товарищ Сталин. Колхозы и совхозы успешно провели весенний сев. Урожай получился богатый.

Миллионы колхозников дружно взялись за уборку урожая, и они уже пожинают первые плоды своего труда. У борта хлебов вливается к ним. В государственные склады беспрерывной рекой тянутся обозы с зерном, овощами, картофелем. Идет соревнование за обращение завершение уборки всех сельскохозяйственных культур. Одновременно с этим колхозы и совхозы заканчивают проведу осеню для урожая будущего года. Район за районом, область за областью заканчивают осенний сев. Многие посевы сделаны значительно раньше, чем в прошлом году. Ранний сев расширяется почти повсеместно. Например, в Краснодарском крае озимых культур посеяно на 300 тысяч гектаров больше, чем в 1941 году.

Но в нынешней весной обстановке не может быть и речи о том, чтобы успокоиться на достигнутом. Серьезная опасность, нависшая над нашей родиной, тяжелые бои, которые ведет сейчас Красная Армия с гитлеровскими полчищами, требуют от работников тыла еще больших усилий, еще большего напряжения в труде. Еще более самоотверженной работы ждет родина и от колхозников и колхозниц. Чтобы успешно выполнить план весенних сельскохозяйственных работ 1942 года, надо еще очень много потрудиться, приложить еще немало сил.

Одной из важнейших работ в колхозах и совхозах сейчас является зяблевая вспашка. Советское правительство и большевистская партия всегда придавали огромное значение зяблевой пашне. Зябь — лучшее средство в борьбе с сорняками. Зябь значительно повышает урожайность. Вспашка полей с осени облегчает и ускоряет весенний сев, разгружает тягло и людей от весенней запары.

В этом году зяблевая вспашка имеет особое значение. Чем больше ширина зяби, тем меньше будет запарка весной на тягло и тракторы, тем в более раннюю и сжатые сроки произведен весенний сев в 1943 году.

В передовых колхозах и совхозах зяблевая вспашка идет полным ходом. Примером тому может служить Больше-Рабовская МТС (Куйбышевская область) — инициатор Всесоюзного соревнования машинно-тракторных станций. В колхозах, обслуживаемых этой МТС, зябь поднята уже больше трети клина. Однако в ряде областей, краев и республик зяблевая вспашка проводится крайне медленно, например, в Ивановской, Кировской, Тамбовской областях, в Татарской АССР, в Краснодарском крае. Это свидетельствует о том, что здесь партийные и советские организации, директора и начальники политотделов МТС и совхозов, колхозы проявляют явную недооценку значения зяби — важнейшего условия для высокого урожая яровых будущего года.

Для каждого колхоза и совхоза установлен государственный план под'ема зяби. Выполнить его во что бы то ни стало! Зяблевая вспашка должна вестись непрерывно, вплоть до заморозков почвы. Необходимо строго следить за качеством работы. Наибольшую урожайность дает вспашка на глубину не менее чем 18—20 сантиметров. Допустить мелкую пахоту — это значит заведомо пойти на снижение урожая. Глубина вспашки 18 сантиметров может быть допущена только на участках с мелким пахотным слоем, в каждом отдельном случае с разрешения агронома МТС или районного земельного отдела.

Важно поднять зябь как можно раньше. Особенно в более ранние сроки необходимо провести зяблевую вспашку полей, предназначенных под посевы технических и овощных культур и картофеля. Решено вспахать — получить обильный урожай.

Может случиться, что МТС, совхозы и колхозы не справятся с под'емом зяби на всех полях, предназначенных под яровой сев 1943 года. Тогда на землях, где осенью не может быть произведена зяблевая вспашка, надо провести боронование лущение стерни на глубину 5—6 сантиметров мощными дисциплинированными и дисковыми лущения.

Военная обстановка требует, более чем когда-либо прежде, максимального использования на зяблевой пахоте жвачного скота. Необходимо установить за каждого работа, должен и совхоз сосредоточить всю широко применить эту военные зябь.

Сейчас в МТС и колхозах есть уже немало тракторов, не занятых на уборке урожая, обязаете и одном селе. Разумеется, что все такие тракторы надо немедленно перевозить на под'ем зяби, установив для МТС и совхозов сезонное задание из вакханалий трактор.

Правительством и партией установлены меры материальной заинтересованности трактористов в выполнении сезонной нормы выработки на зяблевой пахоте. Трактористы, выполнившие до 10 сентября за свою смену сезонную норму, получат премию: в МТС — в размере 60 трудодней, а в совхозах — месячный оклад заработной платы. Если сезонная норма перевыполнена, за каждый всякомный гектар зяби сверх нормы трактористам МТС начисляется тридцать в полуторном размере, а трактористам совхозов производится оплата по расценкам, в полтора раза выше существующих.

Колхозы решительно помогать тщательным дополнительные трудодни за выполнение и перевыполнение сезонной нормы зяблевой вспашки из живом тягле.

Несомненно, что эти меры материального поощрения сыграют немалую роль в повышении производительности труда трактористов и колтягачей. Задача районных партии и комсомольских организаций МТС и совхозов — широко организовать на решающие колхозов и совхозов, а также между бригадами, трактористами и колтягачами соревнование за своевременное выполнение и перевыполнение плана зяблевой вспашки.

Всегда сейчас осенью. Надо позаботиться о трактористах и колтягачах, занятых на вспашке зяби,— отвезти вагончики и будки в тракторные бригады и в полевые бригадные станы колхозов.

Колхозники и работники совхозов и МТС добьются в этом году высокого урожая. Их самоотверженная работа на полях вознаградимо хорошо. Сделаем все, чтобы в эти осенние дни выполнить героический фундамент под богатый урожай 1943 года! Будем помнить, что победа над ненавистным врагом крепко ковалась не только на полях сражений, но и на жирных колхозных и совхозных нивах. Подчиним все наши действия, все наши помыслы, всю нашу жизнь одной цели — разгрому врага. Обеспечим Красной Армии, строже больше продовольствия и сырья. Еще упорнее, еще самоотверженнее, еще самоотверженнее трудитесь—дорогие колхозники, работников совхозов и МТС.

КОЛХОЗЫ БАШКИРИИ ВЫПОЛНИЛИ ПЛАН СЕВА ОЗИМЫХ

УФА, 19 сентября. (Корр. «Правды»). Колхозы Башкирии выполнили государственный план сева озимых. Большинство районов республики сейчас производят сев сверх плана.

В республике начался под'ем зяби. К 15 сентября вспахано 40 тысяч гектаров.

135. Вейнбергер З. Изверги. // Газета «Правда». – 21 сентября 1942 г. – № 264 (9035). – С. 2

136. Макаренко Я. Зверь рыщет по Кубани. // Газета «Правда». – 21 сентября 1942 г. – № 264 (9035). – С. 2

СОВЕТСКИЕ ВОИНЫ! СТОЙКО ЗАЩИЩАЙТЕ КАЖДУЮ ПЯДЬ РОДНОЙ ЗЕМЛИ, КАЖДУЮ УЛИЦУ, КАЖДЫЙ ДОМ!

Действующая армия. Бомбардировщики дальнего действия на старте. Фото М. Калашникова.

ИЗВЕРГИ

I. В БРЯНСКЕ, ПЕРЕД ЗДАНИЕМ ГЕСТАПО

II. В ДЕРЕВНЕ БЛИЗ ХАРЬКОВА

Зельман ВЕЙНБЕРГЕР.

БОИ ЗА СТАЛИНГРАД

ДЕЙСТВУЮЩАЯ АРМИЯ, 20 сентября. (Воен. корр. «Правды»).

В. КУПРИН, Д. АКУЛЬШИН.

М. ИСАКОВСКИЙ

В ПРИФРОНТОВОМ ЛЕСУ

С берез — неслышен, невесом —
Слетает желтый лист.
Старинный вальс «Осенний сон»
Играет гармонист.

Вздыхают, жалуясь, басы,
И, словно в забытьи,
Сидят и слушают бойцы —
Товарищи мои.

Под этот вальс весенним днем
Ходили мы на круг,
Под этот вальс в краю родном
Любили мы подруг;

Под этот вальс ловили мы
Очей любимых свет,
Под этот вальс грустили мы,
Когда подруги нет.

И вот он снова прозвучал
В лесу прифронтовом,
И каждый слушал и молчал
О чем-то дорогом;

И каждый думал о своей,
Припомнив ту весну,
И каждый знал — дорога к ней
Ведет через войну.

Так что ж, друзья, коль наш черед, —
Да будет сталь крепка! —
Пусть наше сердце не замрет,
Не задрожит рука;

Пусть свет и радость прежних встреч
Нам светит в трудный час.
А коль придется в землю лечь,
Так это ж только раз.

Но пусть и смерть — в огне, в дыму —
Бойца не устрашит,
И что положено кому, —
Пусть каждый совершит.

Настал черед, пришла пора,
Идем, друзья, идем! —
За все, чем жили мы вчера,
За все, что завтра ждем;

За тех, что вянут, словно лист,
За весь родимый край...
Сыграй другую, гармонист,
Походную сыграй!

ИЗ ПОСЛЕДНЕЙ ПОЧТЫ

Почта крейсера «Киров»

ТАНК «БЕСПОЩАДНЫЙ»

Старший политрук А. ЧЕРНИЧЕНКО.
Действующая армия.

ЗВЕРЬ РЫЩЕТ ПО КУБАНИ

(От военного корреспондента «Правды»)

Я. МАКАРЕНКО.
Действующая армия.

137. От советского информбюро. // Газета «Правда». – 23 сентября 1942 г. – № 266 (9037). – С. 1

Пролетарии всех стран, соединяйтесь!

Всесоюзная Коммунистическая Партия (большевиков).

ПРАВДА

Орган Центрального Комитета и МК ВКП(б).

№ 266 (9037) | Среда, 23 сентября 1942 г. | ЦЕНА 15 КОП.

Товарищи железнодорожники! Приближается вторая военная зима. Образцово подготовьтесь к работе в зимних условиях. Обеспечить четкую, бесперебойную работу транспорта зимой—святой долг железнодорожников—ближайших помощников героической Красной Армии.

ОБЕРЕГАЙ КОМАНДИРА В БОЮ!

ОТ СОВЕТСКОГО ИНФОРМБЮРО

УТРЕННЕЕ СООБЩЕНИЕ 22 СЕНТЯБРЯ

В течение ночи на 22 сентября наши войска вели бои с противником в районе **Сталинграда** и в районе **Моздока.** На других фронтах существенных изменений не произошло.

* * *

В районе Сталинграда продолжались ожесточенные бои. Наши части отбили ряд атак противника и на отдельных участках продвинулись вперед. Советские артиллеристы и миномётчики уничтожили 10 немецких танков, 48 автомашин с различными грузами, 2 артиллерийских батареи, 2 автоматических пушки, 5 станковых пулемётов, подавили огонь 6 артиллерийских и 7 миномётных батарей. Бойцы Н-ской гвардейской части в упорном бою с противником истребили более 400 немецких солдат и офицеров, уничтожили 3 танка и 2 бронемашины.

* * *

В районе Моздока советские войска вели упорные бои против немецко-фашистских войск. На одном участке противник силами танков и пехоты атаковал наши укреплённые рубежи. В результате боя подбито и сожжено 5 немецких танков. На другом участке гитлеровцы ценой больших потерь захватили высоту и населённый пункт.

Комиссар зенитной части т. Шаповалов вступил в бой с группой немецких самолетов и сбил истребитель противника. Немецкий летчик взят в плен. Он оказался опытным воздушным пиратом и за бандитские набеги на мирные советские города и села был награжден четырьмя «Железными крестами».

* * *

На Северо-Западном фронте происходили бои за населенный пункт. Наша часть ворвалась в расположение противника и потеснила его. Гитлеровцы предприняли контратаку, но были отброшены и понесли большие потери. На поле боя осталось более двухсот вражеских трупов. Захвачены 6 миномётов и несколько пулемётов. Взяты пленные.

* * *

Отряд белорусских партизан за неделю боевых действий уничтожил 33 железнодорожных вагона с войсками противника, 27 вагонов с боеприпасами, 10 платформ с автомашинами и 52 вагона порожняка. Кроме того, партизаны уничтожили 3 немецких танка и взорвали 3.200 метров железнодорожного пути. За это же время партизаны истребили 320 немецких солдат и 43 офицеров.

* * *

У убитого немецкого солдата Георга найдено неотправленное письмо к жене Элизе. В нем говорится: «Мы находимся на Кавказе. Русские летчики бомбили нас 14 дней подряд. В прошлую ночь они произвели 50 нападений. Количество жертв очень велико. Для меня и многих моих товарищей до сих пор остается загадкой, где они берут так много самолетов?.. Выберемся ли мы из этой страны или все до одного погибнем здесь?»

* * *

Вблизи деревни Заречье, Ленинградской области, немецко-фашистские бандиты схватили бригадира колхоза «Красный Остров» Осипова Егора и потребовали, чтобы он указал им лагерь партизан. Колхозник заявил, что он разыскивает свою семью и о партизанах ничего не знает. Гитлеровские мерзавцы подвергли Осипова зверским пыткам. Они, накинув колхознику на шею верёвку, три раза подвешивали его и снова снимали с петли. Не добившись никаких сведений, немецкие бандиты расстреляли колхозника.

* * *

В районе Билгорай (Польша) немецкий карательный отряд разграбил три польских деревни. Возвращаясь в свой гарнизон, каратели остановились на ночлег в имении немецкого помещика и устроили пьяную оргию. Ночью группа польских патриотов подожгла имение и истребила 37 немецко-фашистских оккупантов.

ВЕЧЕРНЕЕ СООБЩЕНИЕ 22 СЕНТЯБРЯ

В течение 22 сентября наши войска вели ожесточенные бои с противником в районе **Сталинграда** и в районе **Моздока.** На других фронтах существенных изменений не произошло.

* * *

За 21 сентября частями нашей авиации на различных участках фронта уничтожено или повреждено 5 немецких танков, 25 автомашин с войсками и грузами, подавлен огонь 8 артиллерийских батарей, рассеяно и частью уничтожено до батальона пехоты противника.

* * *

В районе Сталинграда продолжались ожесточенные бои. На южной окраине города два полка пехоты противника перешли в наступление. Гвардейская миномётная часть, где командиром гвардии майор тов. Никонов, дала по наступающим гитлеровцам несколько огневых залпов и уничтожила до батальона немецкой пехоты. Атака неприятеля была сорвана. На другом участке после ожесточенного боя противник занял две улицы. Наши подразделения истребили более 300 немецких солдат и офицеров, подбили 10 танков, уничтожили 9 автомашин, 3 орудия и 7 пулемётов.

* * *

Северо-западнее Сталинграда наши войска вели активные боевые действия и нанесли противнику большой урон. По неполным данным, за два дня истреблено до 3.000 немецких солдат и офицеров, уничтожено 20 танков, 4 артиллерийских и 12 миномётных батарей, 21 орудие, 8 миномётов, 27 пулемётов, 45 автомашин с войсками и грузами. Только за один день сбито 12 немецких самолетов. Н-ская часть отбила атаку танков противника, уничтожив при этом 12 немецких танков. Артиллерийский дивизион под командованием тов. Гарбар уничтожил 6 танков и артиллерийскую батарею противника.

* * *

В районе Моздока наши войска вели бои с танками и мотопехотой противника. Батарея под командованием тов. Бовоенко, отражая атаку гитлеровцев, уничтожила 5 немецких танков. Бронебойщик т. Кисловский из противотанкового ружья подбил танк противника. В бою за одну высоту наши бойцы истребили до роты немецких автоматчиков.

* * *

Юго-восточнее Новороссийска наши части отбивали атаки противника. На одном участке огнем нашей артиллерии уничтожено 4 орудия и подавлен огонь 3 миномётных и 4 артиллерийских батарей неприятеля. Разведывательная группа краснофлотцев высадилась ночью с катеров в районе западнее Новороссийска. Силами часовых, краснофлотцы окружили дома и уничтожили до 60 румынских солдат и 2 офицеров. Разведгруппа без потерь вернулась на свою базу. На переходе морем был потоплен мотобот противника.

* * *

В районе Синявино гитлеровцы крупными силами перешли в атаку с целью вернуть потерянные позиции. К исходу дня атака немцев была отбита нашими частями с большими для противника потерями. Советские летчики и зенитчики сбили на этом участке фронта 10 немецких самолетов.

* * *

Партизаны отряда, действующего в Витебской области, совершили внезапное нападение на немецкое подразделение. В завязавшейся схватке партизаны истребили 25 гитлеровцев и сожгли два грузовика. Захватив у противника автомашину, 4 пулемета, 38 винтовок и 5.000 патронов, партизаны скрылись.

* * *

Крестьянин деревни Папзево, Ленинградской области, Бережков П. В., пробравшийся через линию фронта в расположение наших частей, рассказал о тяжелой участи советских граждан в оккупированных фашистами районах.

«Немцы,—сообщил он,—как саранча, опустошили нашу деревню и оставили всех жителей раздетыми, разутыми и без куска хлеба. Зимой люди пухли и умирали голодной смертью. Весной немецкие власти всячески уговаривали крестьян засеять все поля. Они говорили, что после того, как крестьяне осенью сдадут незначительное количество хлеба для нужд германской армии, весь урожай останется в их полном распоряжении. Отдельные крестьяне попались на эту удочку гитлеровцев и засеяли по нескольку гектаров земли. Остальные же колхозники засеяли лишь приусадебные участки. Когда хлеб созрел, немцы объявили весь урожай с крестьянских полей собственностью германской армии. Под страхом расстрела они обязали крестьян убрать, обмолотить и сдать весь хлеб, до последнего зернышка. Крестьяне нашей деревни наотрез отказались выполнить этот приказ. Тогда к нам приехал карательный отряд и учинил кровавую расправу. Фашистские изверги расстреляли колхозников Ручьева Фоката, Кожевникова Петра, Багрова Ивана, Палову Анну, Купцева Николая и других, разграбили и сожгли дотла всю деревню».

БОИ СЕВЕРО-ЗАПАДНЕЕ СТАЛИНГРАДА

Упорные бои за Сталинград

Увеличение производства танков—важный вклад в дело обороны

КОЛХОЗЫ НОВОСИБИРСКОЙ ОБЛАСТИ ВЫПОЛНИЛИ ПЛАН СЕВА ОЗИМЫХ

КОЛХОЗНАЯ ДЕРЕВНЯ ВСТУПАЕТ В ПРЕДОКТЯБРЬСКОЕ СОЦИАЛИСТИЧЕСКОЕ СОРЕВНОВАНИЕ

ГОРЯЧО ОДОБРЯЮТ ПОЧИН АЛТАЙЦЕВ

ДОПОЛНИТЕЛЬНЫЕ ОБЯЗАТЕЛЬСТВА ТРАКТОРИСТОВ И КОМБАЙНЕРОВ

«РАБОТАТЬ, НЕ ЖАЛЕЯ СИЛ»

В ОСВОБОЖДЕННЫХ РАЙОНАХ ОРЛОВСКОЙ ОБЛАСТИ

Собрание партактива в Иванове

138. От советского информбюро. // Газета «Правда». – 24 сентября 1942 г. – № 267 (9038). – С. 1

Пролетарии всех стран, соединяйтесь!

Всесоюзная Коммунистическая Партия (больш.).

ПРАВДА

Орган Центрального Комитета и МК ВКП(б).

№ 267 (9038) | Четверг, 24 сентября 1942 г. | ЦЕНА 15 КОП.

Бои в районе Сталинграда продолжаются с прежним ожесточением. Несмотря на огромные потери, немцы непрерывными атаками стремятся сломить нашу оборону.

Защитники Сталинграда! Родина с волнением и гордостью следит за вашей героической борьбой. Превратите каждую улицу в неприступный рубеж, каждый дом—в бастион! Пусть подступы к Сталинграду станут могилой для гитлеровских полчищ!

ЗАБОТА О МОЛОДЫХ РАБОЧИХ— БОЛЬШОЕ ГОСУДАРСТВЕННОЕ ДЕЛО

ОТ СОВЕТСКОГО ИНФОРМБЮРО

УТРЕННЕЕ СООБЩЕНИЕ 23 СЕНТЯБРЯ

В течение ночи на 23 сентября наши войска вели бои с противником в районе Сталинграда и в районе Моздока. На других фронтах существенных изменений не произошло.

ВЕЧЕРНЕЕ СООБЩЕНИЕ 23 СЕНТЯБРЯ

Выполнили план озимого сева

БОЕПРИПАСЫ СВЕРХ ПЛАНА

ХЛОПКОРОБЫ ТУРКМЕНИИ ВСТУПАЮТ В ПРЕДОКТЯБРЬСКОЕ СОРЕВНОВАНИЕ

Прием тов. И. В. Сталиным г-на Уэнделла Уилки

Прием товарищем И. В. Сталиным г-на Уэнделла Уилки. На снимках (слева направо): 1. Тов. В. М. Молотов, г-н Барнес, тов. И. В. Сталин, тов. В. Н. Павлов, г-н Уэнделла Уилки, г-н Коутс. 2. Тов. И. В. Сталин и г-н Уэнделл Уилки.

Фото М. Калашникова.

139. От советского информбюро. // Газета «Правда». – 25 сентября 1942 г. – № 268 (9039). – С. 1

Пролетарии всех стран, соединяйтесь!

Всесоюзная Коммунистическая Партия (больш.).

ПРАВДА

Орган Центрального Комитета и МК ВКП(б).

№ 268 (9039) | Пятница, 25 сентября 1942 г. | ЦЕНА 15 КОП.

Советские воины стойко и мужественно отстаивают каждую пядь родной земли, наносят сокрушительные удары немецко-фашистским захватчикам в предгорьях Кавказа.

Трудящиеся Северного Кавказа и Закавказья! Отдадим все силы на помощь фронту, на защиту нашей родины! Самоотверженным трудом в тылу поможем советским воинам еще сильнее громить гитлеровских разбойников и их сообщников!

Да здравствует боевое единство фронта и тыла!

Да здравствует нерушимая дружба народов Советского Союза!

МАСТЕР—НЕПОСРЕДСТВЕННЫЙ ОРГАНИЗАТОР ПРОИЗВОДСТВА

ОТ СОВЕТСКОГО ИНФОРМБЮРО

УТРЕННЕЕ СООБЩЕНИЕ 24 СЕНТЯБРЯ

ВЕЧЕРНЕЕ СООБЩЕНИЕ 24 СЕНТЯБРЯ

СЕВЕРО-ЗАПАДНЕЕ СТАЛИНГРАДА

К. ПОТАПОВ.

В РАЙОНЕ МОЗДОКА

Г. ОШАРОВСКИЙ.

Разведчик Торбин сжег два бомбардировщика

В ВЦСПС

Колхозная деревня вступает в предоктябрьское социалистическое соревнование

ДОСРОЧНО ВЫПОЛНИТЬ ОБЯЗАТЕЛЬСТВА ПЕРЕД ГОСУДАРСТВОМ

В АЛТАЙСКИХ КОЛХОЗАХ.

МОСКОВСКАЯ ОБЛАСТЬ ЗАКОНЧИЛА УБОРКУ ЗЕРНОВЫХ КОЛОСОВЫХ КУЛЬТУР

ЯРОСЛАВСКАЯ ОБЛАСТЬ ЗАКОНЧИЛА КОСОВИЦУ ХЛЕБОВ

Вручение орденов и медалей железнодорожникам

140. Неслыханные пытки. // Газета «Правда». – 28 сентября 1942 г. – № 271 (9042). – С. 2

НА ФРОНТАХ ОТЕЧЕСТВЕННОЙ ВОЙНЫ

ВО ЧТО БЫ ТО НИ СТАЛО ОТСТОЯТЬ СТАЛИНГРАД!

ОБРАЩЕНИЕ УЧАСТНИКОВ ЦАРИЦИНСКОЙ ОБОРОНЫ К ЗАЩИТНИКАМ СТАЛИНГРАДА

Защитники Сталинграда, участники обороны Царицына в 1918 году, обратились с письмом к бойцам, командирам и политработникам, отражающим натиск немецких оккупантов на Сталинград.

«В дни, когда в окрестностях Сталинграда кровопролитные бои», — говорится в обращении, — когда родины тысячи солдатов и бомб равняются по удобствам вашего родного города, у вас, бывших защитников Царицына, родятся сознательно суровые и гневные, а в газах тяжелый встают картины бывшего прошлого. Мы тогда, как и вы сейчас, сражались под руководством Сталина за любимый город на Волге.

Давно прошли те дни, и слава о них поутихла и поешла. В сотнях книг и на десятках картин, в песнях и сказаниях народных живут имена героев тех дней. Любят трудящиеся свою родину, и с каждым часом все ярче и ярче, как звезды в небе, горят имена людей, храбро сражавшихся за свой народ, за свою страну. Много зла из-за этого, за наши погибель желают и доходят в нашем окаянном людей нашей родины.

Замечтав разгром безоговорочными, мы приступили к мирному строительству. На нашем газах за эти годы любимый Царицын вырос в гигантский город. Сталинград. Десятки новых фабрик и заводов, школы, больницы, театры, клубы появились в городе. Все это давало возможность радостно жить и работать. Каждый из нас родился тем, что он живет и работает в городе Сталина, и мы, бывшие защитники Царицына, радовались и гордились. Это можно сказать прямо и истинно товарищам, не прошли дорог. Вот почему сейчас, когда сотни вражеских стервятников рвутся над нашим родным городом, когда тысячи солдат и бомб рвутся в стенах построенных нами фабрик и заводов, когда под обломками домов гибнут наши силы и дети, — мы, защитники Царицына, решили обратиться к вам, защитникам Сталинграда.

Не однайте врагу наш любимый город! Любой ценой защитите город Сталина! Вейтесь тех, чтобы слава о вас, как и о защитниках Царицына, цвела в веках!

Помните, дорогие друзья, товарищи, каждая слезинка и дочери, народ не забудет ваших имен. Не забудет имен тех, кто героически сражался за счастье народное, кто, не щадя своей сил и жизни, защищал город Сталина.

Мы глубоко уверены, что стоит вам напрячь все силы, и враг будет разбит. Русский богатырь живет и должен разбить немецкого фашиста. Помните, что сердца всего советского народа сейчас бьются вместе с вашими героическими сердцами, вместе всех советских людей против с вами. Весь советский народ безусловно ждет в то, что вы отстоите город Сталина. Ваша победа будет победой всех советских людей.

Сталин верит в вас, товарищи! Красное командование оружие в руках, больше меч власти и сердцах к фашистским хозяевам — и вы победите!

Под руководством Сталина, победим защитники Царицына. Под руководством Сталина, победит и защитники Сталинграда!».

Защитники Сталинграда. Во время боя в населенном пункте пулеметчик выдвигается на новый огневой рубеж.
Фото И. Рюмкина.

В СТАЛИНГРАДЕ

(От военных корреспондентов «Правды»)

Красная и величественная Сталинград даже сегодня, когда он охвачен огненным языком, об'ят огнем и на его богатырском теле зияют рваны разрушенных и обгоревших домов, где, равнодушные ко всякому добру, ко всякой силе, ведут активную оборону, переходя в ряде мест и решительным контратакам и отбрасывая противника.

Поставленная на особенно трудный участок гвардейская часть не дает противнику продвинуться ни на шаг. Враг хотел сломить упорство гвардейцев и бросал на них большую группу танков. Но гвардейцы выстояли перед фронтовыми ударами, уничтожили 28 немецких машин.

На одно гвардейское подразделение немцы сразу двинули шестнадцать танков. Командир подразделения Кирин быстро принял меры, и атака немцев захлебнулась. Отличный стрелок-гвардеец Парфёнов метким выстрелом сразил 16 фашистов. Гвардии Иван Бокун единоборствовал с четырьмя своей силой от насыщенных немцев. Его ранило, но он продолжал в упор расстреливать фашистов. Только после того, как у него не осталось ни одного патрона, он истекающего кровью вынес с поля боя.

В другом районе у небольшой высоты наша часть перешла в наступление. Немцы пытались ожесточенного сопротивления нашим бойцов бомбардировочной авиацией, но это не помогло. Удар наших пехотинцев был стремительным. Они отбросили противника, защитники удержали свои позиции. В этом бою противник потерял около 300 человек убитыми и ранеными, 5 танков и бронемашину. На сегодняшнем участке наши пулеметчики выбили немцев с двух улиц и закрепились здесь. Но на некоторых отдельных участках и врагу удалось улучшить свои позиции.

В бою под Сталинградом большую пользу несут румынские части. Румынский взвод в плен сдался первой роте 5-го егерского полка 1-й кавалерийской румынской дивизии Иванеску Бэнгеле сказал:

— 68 часов наступления наша рота сократила на 185 человек. Ее трижды пополняли. В результате последних боев в роте осталось 36 солдат. Мы часто старые. Нет больше ни-на больших сил. Нет сил, чтобы наступать. Нет сил и много в строю не более 200 солдат».

В. КУРИН, Д. АКУЛЬШИН.
г. Сталинград. (По телеграфу).

ФРАНКО-СОВЕТСКОЕ КОММЮНИКЕ

Французский Национальный Комитет довел до сведения Советского Правительства о своем желании реорганизовать «Французские Франции» движение французов, где бы они ни находились, на принципах капитуляции перед гитлеровской Германией и борьбы против нее за освобождение Франции. Советское Правительство подало распоряжение этому национальному движению французских патриотов содействовать всеми доступными средствами совместной победе над гитлеровской Германией и над ее сообщниками в Европе. Советское Правительство согласилось с французскими Национальным Комитетом и нижеследующих определениях:

1. «Франс Комбаттант» («Сражающаяся Франция») является совокупностью французских национальных и территорий, которые не признают капитуляции и которые используют в ее вооруженные средства способствуют, где бы они ни находились, освобождению Франции через совместную победу союзников над гитлеровской Германией и над всеми ее сообщниками в Европе.

2. «Французский Национальный Комитет» является руководящим органом движения «Франс Комбаттант» и единственным органом, обладающим правом организовывать участие в войне французских граждан и французских территорий и представлять их интересы при Правительстве Союза Советских Социалистических Республик, особенно в той мере, в которой эти интересы затрагивались военных войны.

БОЛЬШЕВИКИ ФРОНТОВОГО ГОРОДА

Второй год партийная организация Калининского района живет и работает вопреки у самой передовой линии фронта. Жизнь в осажденном городе началась суровой боевой школой для нашей партийной организации. С первых дней войны большинство коммунистов ушло на фронт, и перед оставшимися встала задача обеспечить все необходимое для организации отпора оголтелому врагу, изуверски подошедшему к стенам города.

Особенно большая работа выпала на долю партийной организации одного Ленинградского завода. Оказалось почти половина всех коммунистов ушла на фронт, к городу Ленина. Другая часть работников и специалистов завода вместе с оборудованием эвакуировалась в восточные районы страны. Несмотря на это, завод не прекращал работы, продолжал оказывать фронту всемерную помощь.

В чрезвычайно короткое время ряд цехов был реорганизован, на base старых создан новое производственное участок. Оставшиеся на заводе женщины, не считаясь с трудностями, днем и ночью работают у станков. Продукция завода по-прежнему идет на цехов направляется на передовую линию фронта.

В самые тяжелые дни, когда гитлеровские банды непрерывно обстреливали город и завод на отдых и отношение, в краткие строительные бомбили их с воздуха, жизнью большинства показали пламенные образцы трудового героизма. Слесарь-сборщик кадровый рабочий машинного гидротурбины коммунист тов. Новиков, несмотря на трехдневный артиллерийский обстрел, ни на минуту не покидал машинного зала. Слесарь-монтажник тов. Новиков выполнил задание на 250—300 процентов. Бригадир строительного цеха кандидат в члены партии тов. Полесов за короткое время обучил производству десять групп молодых рабочих.

Сильна примером коммунистов, самоотверженно работали и инициативные большевики. Секретарь Авдеев, электрослесарь Сафонов и многие другие неразлучными заданий, выпуская продукцию только отличного качества.

Чтобы удовлетворить потребности Красной Армии, нам нужно было возложить все производственные возможности сильнее до крупных мастерских.

Небольшая «Быстромастерская», которая раньше занималась исключительно бытовым обслуживанием, по-военному быстро перестроила свою работу, расширила мастерские. Туда пришли работать со своими швейными машинками десятки домашних хозяек. В короткий срок артель выполнила крупный армейский заказ по пошиву обмундирования и обуви.

Жизнь в осажденном городе требует от всех коммунистов величайшей стойкости и самообладания. Вокруг коммунистов сплотились инициативные рабочие, инженеры, учителя, врачи — пламенные патриоты, которые горячей защищали свой родной город, свой старый завод. В городе он на один день не прекращали работу: хлебозаводы, фабрика-кухня, столовые, больницы, почта, электростанция, паровозное, вагонное депо, водопроводное оборудование, радиозвуковой дом, кинотеатр.

Сложная обстановка фронтового города побудила нас внести существенные изменения и в стиль работы партийного аппарата, в частности инструкторов районного комитета партии. Теперь почти все инструкторы находятся в отдельных цехах, как было раньше, в цехах производственной деятельности предприятий и учреждений. Это дает положительные результаты.

На место товарищей, ушедших защищать город, пришли новые, молодые кадры. Инструкторам районного комитета партии стали бывшие заведующие общих отделов заводов и работники ВЛКСМ. Сейчас в районе штаба ПВО завода тов. Петрушов.

На пост руководителя районных избирательных комиссий по выборам в Верховный Совет РСФСР выдвинут секретарь парткома завода тов. Александров, бывший секретарь комсомольской организации Кировского завода. Познакомился с большинством руководящих работников, членов нашей организации, оказало себя настоящим большевиком, верным ученицей Ленина и Сталина. Эти награды обязывают партийных и беспартийных большевиков города Ленина работать еще лучше и организованнее, чтобы помочь Красной Армии сильнее бить врага.

Партийный, советский, комсомольский, профессиональный и профсоюзный актив района проходит военную подготовку, изучает боевую технику. Трудящиеся района, воины Красной Армии, немало сделали для строительства и укрепления боевых рубежей. Каждый колхозник вкладывает в это дело свою долю труда, стремясь сделать город неприступным.

С утра до вечера идет работа на улицах, площадях и в домохозяйствах. Враг держит город под артиллерийским и минометным обстрелом. Вражеские снаряды нередко повреждают дороги, мосты, водопровод, электрического и телефонную сеть. Жители города вместе с работниками коммунального отдела и бойцами аварийно-восстановительных команд отряда МПВО ремонтируют дороги, мосты, канализацию. Монтеры городской электросети по ходу с инженерами-коммунистами тт. Яцкевым и Кутяшиным исправляют повреждения во время электропередач, снимают фугами, бригадир Кировского завода Палехов, инженер Мамонтов и другие. Своим сработным большевистским словом они поднимают людей на новые трудовые подвиги, на борьбу с немецкими врагами.

Лучшие люди нашего города, целом делом свою близость к партии Ленина—Сталина, стремятся организованно сохранить свои силы и дело. За годы обороны города Калинко наша партийная организация приняла в свои ряды 450 человек. Среди них: врач Натальина, учитель Богомолов, сталевар Пастухов, старая работница Ольга Исаева, другие-коммунисты Федотова, Бубышкина, Богданова.

Второй год Калинко борется и героически отражает удары вражеских полчищ. Красноармеец Малышев, заметно, что пулемет заклинил, бросает к нему и стал в упор стрелять по наступающим немцам. Малышев был ранен в обе руки и в плечо. В диске кончались патроны. Малышев, превозмогая большую боль, приготовил давление немцев. Пересиливая страдание, он вывез отказ огонь по врагу. Атака гитлеровцев была отбита.

НЕСЛЫХАННЫЕ ПЫТКИ

СЕВЕРО-ЗАПАДНЫЙ ФРОНТ, 27 сентября. (По телеграфу). Жители села Н. рассказали нашим разведчикам о страшных зверствах фашистов над двумя колхозниками—бригадиром-сельводником «Красный Остров» Егором Семеновым и бригадиром колхоза «Красный Крутец» Михаилом Малевым.

Их семьи были угнаны немцами. Осенов и Малев видели разлучавшего родину. Когда колхозники подходили к деревне Крутец, их схватили гитлеровцы, об'явили партизанами и погнали в штаб в деревню Заречье.

Там в присутствии местных жителей произвел обыск и стали допрашивать Осенова и Малева о местонахождении партизанских отрядов. Колхозники заявили, что им об этом ничего неизвестно.

Тогда немцы начали зубчатою пилой колхозников. Основному продолжали своим нос расширяющую проволоку, затем зажгли волосы, горящими папиросами и спичками стали жечь лицо, наконец прикладами и одновременно. Осенов упал. Полуголого пытаемого человека фашисты повели в исполнение. Накинув ему на шею петлю, они три раза подтягивали тело и снова опускали. Осенов умер, ничего не сказав врагу.

Колхозника Малева немцы зверски повесили, сожгли ему волосы и полуживого от пытки бросили в деревне.

ПЕСНЯ О СТАЛИНСКОЙ ДРУЖБЕ

Вам туда, где разрушенный мостик,
В ту землянку, где сыщется сын,
Приглашаю к нам вечером в гости
Славный песня, родные для всех.

После боя вернувшись в землянку,
Вам споет в Туркайских степях
Старшина истребителей танков,
Абхазар Алибеков, казах.

По раздолью украинских песен
Поведет нам знакомый хор
Горькочинин Порфирий Колесин,
Знаменитый стрелок и танкар.

Под рулады гармошки затейной
Обобнутся тепло и легко
Тенором Моисея Гольштейна
С баритоном Олеся Клочко.

Мы споем «Сулико» и «Катюшу»,
«Об у луэй» и «Гэнц бозоб» —
И большую советскую душу
Вы почуете в песне любой.

Это слава: любовь и сыновняя
Всенародной отчизны своей
Каждый русский, грузин и чеченец,
Украинец, башкир и еврей.

Ведь когда эта ночка умчится,
Будут вместе встречи героев
Автоматчик Серго Абашидзе
И танкистка Чебрец и Петров.

«Под баян» перестелим рушейной
Будут петь далеко-далеко
Пулемет Моисей Гольштейна
И орудье Олеся Клочко.

Мы горимся великой любовью
Поколений борьбы и труда —
И любовь, освященную кровью,
Не разбить никому, никогда.

Гулкой россыпью огненных песен
Эту силу прославит в боях
И Клочко, и Порфирий Колесин,
И герой Алибеков, казах.

А. БЕЗЫМЕНСКИЙ.

ШЕСТНАДЦАТЬ АТАК

Сосредоточив на узком участке фронта большое количество самолетов и танков, немцы перешли в наступление. Главный удар моторизованной группировки пришелся на собой часть под командованием полковника Терентьева.

Первые три дня беспрерывных и ожесточенных боев показали большую стойкость нашей пехотинцев. Многие подразделения оставались на своих рубежах и после того, когда через их боевые порядки прошли немецкие бронированные машины. Прорвутся танки, они встречали ожесточенную схватку с вражеской пехотой и беспощадно уничтожали ее. Некоторые подразделения и отдельные группы бойцов сражались с врагом, находясь в полном окружении. Схватки были кровопролитными, враг нес большие потери.

Младший сержант Сратов с небольшой группой бойцов весь день 26 боя против наступающих превосходящих сил противника. Все атаки гитлеровцев были отбиты. Заместитель рубежа Сратов не отдал, ни отступил ни на пяд. К концу дня на пяде боя осталось 42 трупа немецких солдат и офицеров. Подразделение, которым командует тов. Николов, за один день отразило семь атак. Николов и его бойцы не отступили ни пяди, и в кровопролитных боях отстояли свои позиции.

Командир взвода Сыпков, старший сержант Горшков и сержант Трофимов оказались во вражеском полном. Но они не сложили оружие. Двадцать четыре часа трое смельчаков вели неравный бой против наступающих на них фашистов. За время они уничтожили 24 немца, а потом пулей, штыком и прикладом пробили себе путь из вражеского кольца и пришли в свою роту.

Героически сражался с фашистскими псами украинский рассвет Литвинюк. Когда немцы обошли подразделение с фланга и пошли большой цепи несколько продвинулись вперед, пулеметчик Литвинюк и Ельчанин не тронулись с места. Отражение врагами, они продолжали вести губительный огонь. Гитлеровцы вынуждены были откатиться снова и отдыхнуть в исходное на передней линии. К командиру роты подошли связные и доложили:

— Немцы накапливают в лощине большие силы, товарищ командир. Разведка просит разрешения открыть по ним огонь.

— Передайте, чтобы без приказа огня не открывал. Все. Идите!

Когда немцы полностью подошли к пулемету, Литвинюк и Ельчанин начали забрасывать их гранатами, оставив по одной для себя. Залпы пулеметчиков-героев обрушились, обжали свой пулемет и вручили себя и пулемет последними двумя гранатами.

Такими примерами героизма, самоотверженности были заполнены бои каждого подразделения. И тем не менее немцам всей части было приказано к стремительной роте, которой командовал лейтенант Гришин. Они были использованы на борьбу небольшой речки, на высотке. Только через этот участок немцы могли пробиться дорогу и зайти во фланг части. Рубеж считался важным, и поэтому сюда было поставлено одно из лучших подразделений.

Первую атаку немцев бойцы отбили легко. Но командиру было недовольно. Он хотел по задача обеспечения и решительно: «Никаких действий». Неприятель немцев, рано огонь открыли. Надо было подождать, когда их больше выйдет на бугор, их можно будет расстрелять. Наша задача — больше истребить фашистских гадов».

Через некоторое время атака немцев повторилась. На этот раз бойцы действовали так, как приказал командир: пропустили немцев на близкое расстояние и расстреляли их в упор. А потом бросились в контратаку. Большинство от ротных и связных, бойцы после автоматы, винтовки, гранаты и другое трофеи. Красноармеец Тасаев принесли немецкий пулемет и 700 патронов».

Вечером в боевом донесении командир с политрук роты скромно сообщали: «Двумя первый противник убили, за день отбили шесть атак, убили 80 фашистов».

Повторяющийся в часть работник политотдела армии застал там только старшину Гришина, стоя в окопе, любующегося на свою работу. Подступив боя и одной из воронок Гришин и Ельчанин сидели и курили.

— Ну, как, товарищ командир, — спросил он Гришина.

— Ничего, — ответил Гришин. — Вот только патронов маловато осталось. Ну, да ничего, скоро подвезут.

Политработник поинтересовался, как настроение у бойцов, и Гришин ответил:

— Настроение у нас боевое. Бойцы рвутся в бой. Вот только жалко, что нет у нас танков. Немцы на нас танками, а мы — гранатами. Ну, ничего, скоро подвезут.

Политработник попрощался с Гришиным и Ельчаниным и пошел дальше.

Через несколько часов немцы снова пошли в атаку. Гришин и Ельчанин подпустили их на близкое расстояние и открыли огонь. Немцы залегли. Гришин и Ельчанин, воспользовавшись этим, выскочили из воронки и бросились вперед. Они забросали немцев гранатами, и немецкие солдаты бросились врассыпную.

— В контратаку! — крикнул политрук им. Гришин и поднялся первым. За ним поднялись все бойцы. Немецкие минометы открыли огонь. Мужество роты и храбрых разил и лучших пулеметов уложил бойцов. Когда у Журенко кончились патроны, он взял винтовку у раненого убитого, а когда кончились и они, Журенко вынул гранаты. Он дрался до последнего патрона, не дал немцам и патронов убитых бойцов и не пустил их дальше.

Всего за три дня боев Гришин и его товарищи уничтожили 200 фашистских солдат.

Сильной командира роты 24-летний комсомолец Сыпков, подавшись примеру своего командира, не щадил своих сил и жизни. Он дрался с немцами до последней, штыком, прикладом. Один раненый фашистский офицер пытался из пистолета в спину. Сыпков прикладом разможжил офицеру голову. Это был уже третий немец, уничтоженный Сыпковым в двенадцатый схватке.

Немцы отступили. Сыпков побежал за своим солдатом и вскоре опередил от своих. С фланга застрочил немецкий пулемет. Сыпков рванул, отошел пулемета ему путь в свой рост. Гранатой боец свалил на открытом бугре и отстреливался от нападавших на него фашистов. Наши пулеметчики своим огнем не дали пулемета немцев и Сыпкову. Начался ожесточенная борьба за человека.

Рядом с командиром роты стоял рослый, красивый казах — старшина роты.

— Я выручу Сыпкова, — сказал он, — и раскрыл жилью, начал пробираться к Сыпкову. Искусно маскируясь, он добрался до раненого командира и, отстреливаясь от гитлеровцев, начал уже тащить героя с поля боя. Но наших сопровождение все огонь на двух героев, и они оба погибли. Это была тяжелая утрата для роты.

Следующие атаки наши бойцы отбили, и с еще большей яростью и ожесточением, жестоко мстя врагу за своих боевых товарищей.

* * *

Сыпков скрылся за лесом. Взволнованный враг уже больше не предпринимал атак. — Танцор в той местности бомбили. Там можно посмотреть результаты наших действий, — предложил Гришин ориентировку политрука.

Осторожно пробираясь по лощине, представитель подсчитывал трупы немецких: 100, 101, 102, 103... А потом открылся на бугор, откуда можно предпринимать первые атаки, бросал считать трупы, предложил читать и сказал:

— Гришин, пойдем обратно. Их тут до утра не перехоронить.

За три дня рота под командой лейтенанта Гришина отбила шестнадцать вражеских атак, сорвала планы противника, истребила сотни гитлеровцев.

Сейчас в дружбе бойцов, умело управлять бою — секрет боевых успехов роты лейтенанта Гришина.

Старший политрук А. ЧЕРНИЧЕНКО.
Действующая армия.

Атаки отбиты пулеметчиками

ДЕЙСТВУЮЩАЯ АРМИЯ, 27 сентября. (Сокр. корр. ТАСС). Во время атаки пяти немецких танков, которой занимали пулеметчики под командованием Якимова, бойцам пришлось отражать и пять пехотных контратак. Немцы пытались окружить пулеметчиков, но бойцы не дрогнули. Они отразили все атаки, уничтожили 100 немецких солдат и офицеров.

Якимов, Бобков, Малышев, Ельчанин и Ельчанин не только отбили все атаки, но и сами перешли в наступление. Они преследовали отступающих немцев и уничтожили еще 30 фашистских солдат.

О чем говорят перебежчики

ЛЕНИНГРАДСКИЙ ФРОНТ, 27 сентября. (Воен. корр. «Правды»). За последние дни через линию фронта перешло и сдалось в плен несколько перебежчиков. Один из них — пулеметчик 10-й роты 2-го батальона 320-го пехотного полка рядовой Павел Ильчак рассказал:

— Мысль о переходе на сторону Красной Армии появилась у меня еще в момент высадки немцев в Тихвине. Немцы, находящиеся в германской армии, жду случая сдаться из гитлеровского ада; многие из нас хотят перейти на сторону русских. Недавно наш командир, солдат 10-й роты Кандрин, не желая воевать, простудил себе грудь на перебежку. Комбат взглянул нас «сальными свиньями», издевался, запрещает говорить на родном языке.

Переход через линию фронта и добровольно из немецкой «Голубой дивизии» сдался Бенито до ли Рио Бастуэр. Он рассказывает о том, что офицеры пытаются поддержать настроение солдат обещаниями скорого захвата Ленинграда и разгребания его богатств. Но многие уже не верят в возможность захвата Ленинграда и возвращения на родину.

— И чтоб не ваши и нам, — говорит перебежчик, — и пулемет перешел на нашу сторону.

Н. ВОРОНОВ.

141. Гитлеровские преступники не уйдут от ответственности // Газета «Правда». – 4 ноября 1942 г. – № 308 (9079). – С. 1

Пролетарии всех стран, соединяйтесь!

Всесоюзная Коммунистическая Партия (большевиков).

ПРАВДА

Орган Центрального Комитета и МК ВКП(б).

№ 308 (9079) | Среда, 4 ноября 1942 г. | ЦЕНА 15 КОП.

Долой кровавую клику гитлеровских правителей и их пособников! К суровому ответу организаторов чудовищных злодеяний и кровавых преступлений против народов Советского Союза и всех оккупированных стран Европы!

(ИЗ ЛОЗУНГОВ ЦК ВКП(б) К 25-й ГОДОВЩИНЕ ВЕЛИКОЙ ОКТЯБРЬСКОЙ СОЦИАЛИСТИЧЕСКОЙ РЕВОЛЮЦИИ).

ГИТЛЕРОВСКИЕ ПРЕСТУПНИКИ НЕ УЙДУТ ОТ ОТВЕТСТВЕННОСТИ

С чувством глубокого удовлетворения встретит советский народ публикуемый сегодня Указ Президиума Верховного Совета СССР «Об образовании Чрезвычайной Государственной Комиссии по установлению и расследованию злодеяний немецко-фашистских захватчиков и их сообщников и причиненного ими ущерба гражданам, колхозам, общественным организациям, государственным предприятиям и учреждениям СССР».

За время Великой отечественной войны против гитлеровской Германии советский народ в полной мере узнал дикое зверство — подлое и провокационное, жестокое и бесчеловечное. Советский народ убедился, что гитлеровская армия и ее сообщники ведут войну не как воины, а как уголовные преступники, как бандиты, как разбойники с большой дороги. Эти люди, потерявшие человеческий облик и павшие до уровня диких зверей, творят чудовищные преступления во временно захваченных ими советских районах.

С удивительным рвением профессиональных преступников Гитлер и его сообщники систематически проповедуют жестокость, бесчеловечность, зверство среди своих солдат и офицеров. Гитлеровское правительство и германское командование открыто сделали своей программой насаждение звериных нравов, грабежа и убийства. Германские генералы стараются перещеголять друг друга бесчеловечностью своих приказов, а гитлеровские солдаты и офицеры соревнуются в совершении самых отвратительных злодеяний.

Гитлеровские преступники на временно захваченной ими советской территории пытают и истязают мирных жителей, насилуют женщин, совершают массовые убийства советских людей. Разрушение городов и сел, поголовное истребление женщин, детей и стариков немецко-фашистские изверги объявляют «законным жизненного пространства» для Германии. Советский народ никогда, никогда, никогда не простит немецким убийцам тысяч расстрелянных нашими согражден во Львове, Минске, Харькове, Керчи, Феодосии, Житомире, Киеве, Одессе и многих других городах. Ни одна капля крови советских людей, пролитая немецкими преступниками и их сообщниками, не останется без возмездия!

Гитлеровские преступники, явно извлекшие для всякого знакомые и обычными, обыкновенными среди цивилизованных народов и стран, практикуют насильственный труд в виде массового рабства сотен тысяч советских граждан. Всего насильно угнали в германское рабство более 6 тысяч человек. А гитлеровские палачи на Украине брали без публичной правежи, что немцы насильно увели 500 тысяч советских граждан на каторжные работы в Германию. Немецкие насильники жизненного пространства» для Германии. Советский народ никогда, никогда, никогда не простит немецким убийцам тысяч расстрелянных нашими согражден во Львове, Минске, Харькове, Керчи, Феодосии, Житомире, Киеве, Одессе и многих других городах. Ни одна капля крови советских людей, пролитая немецкими преступниками и их сообщниками, не останется без возмездия!

Немецко-фашистские захватчики и их сообщники проводят особенно ограбление городского и сельского населения, они вывозят в Германию десятки имущество советских граждан, накопленное их честным трудом, а также колхозное и государственное имущество. Гитлеровское правительство и германское командование устраивают организованным разграблением и всячески поощряют неорганизованный грабеж и бандитизм в качестве средства «материальной заинтересованности» своих солдат и офицеров в войне.

Немцы и их вассалы-«союзники» с неслыханным вандализмом разрушают памятники искусства и культуры народов Советского Союза, разрушают художественные и исторические ценности народов СССР. Они стремятся этим путем унизить национальное достоинство русского народа, украинцев, белорусов и других народов СССР. Гитлеровцы разграбили и сожгли знаменитый Новодевичий музей Отечественной войны 1812 года, они превратили в груду развалин всемирно известную Пулковскую обсерваторию, они разорили и разрушили Белорусскую Академию наук с научной коллекцией исторических документов и книг. Немцы осквернили могилу Тараса Шевченко в Каневе, дом-музей Л. Н. Толстого в Ясной Поляне, музей Айвазовского в Феодосии, дом А. П. Чехова в Таганроге и много других замечательных памятников русской, украинской, белорусской культуры, дорогих сердцу каждого советского человека. Немцы разрушили чудом уцелевший памятник старинного русского зодчества, как Ново-Иерусалимский монастырь в Истре, они опоганили и разрушили замечательные памятники русской старины в Новгороде.

Немцы систематически разрушают храмы и разворовывают утварь религиозных культов. Они осквернили, разграбили и сожгли сотни церквей. В грандиозных пожарах Московской области немцы успели разрушить 42 церкви. В уездном русском городе Старице гитлеровцы сожгли монастырь, построенный в XVI веке.

Советское правительство неоднократно выражало возмущение всего советского народа несказанными злодеяниями немецко-фашистских преступников, заявляя перед всеми людьми об ожидающей их суровой расплате. В ноте Народного Комиссара Иностранных Дел В. М. Молотова от 25 ноября 1941 года, от 6 января и 27 апреля 1942 года советское правительство заявило перед всем миром, что оно возлагает всю ответственность за бесчеловечные и разбойничьи действия немецких войск на преступное гитлеровское правительство Германии», что «гитлеровское правительство и его пособники не уйдут от суровой ответственности и от заслуженного наказания за все их неслыханные злодеяния, совершенные против народов СССР и против всех свободолюбивых народов». Советское правительство сообщило также, что его органы «ведут подробный учет всех этих злодейских преступлений гитлеровской армии, за которые неотвратимый советский народ справедливо требует и добьется возмездия». Свое предупреждение о всей тяжести ответственности, которую должны понести преступные гитлеровские правители и все их пособники за совершенные ими чудовищные злодеяния, советское правительство со всей силой повторило в своих известных заявлениях от 14 октября 1942 г.

В Указе Президиума Верховного Совета СССР об образовании Чрезвычайной Государственной Комиссии по расследованию злодеяний немецко-фашистских захватчиков говорится:

«За все эти чудовищные преступления, совершенные немецко-фашистскими захватчиками и их сотрудниками, и за весь материальный ущерб, причиненный ими советским гражданам, колхозам, кооперативным и другим общественным организациям, государственным предприятиям и учреждениям Советского Союза, преступное гитлеровское правительство, командование германской армии и их сообщники несут всю полноту уголовной и материальной ответственности».

В состав Чрезвычайной Государственной Комиссии по установлению и расследованию злодеяний немецко-фашистских захватчиков и причиненного ими ущерба гражданам, колхозам, общественным организациям, государственным предприятиям и учреждениям СССР, для обобщения и согласования указанной деятельности органов Советского Союза, для определения ущерба, причиненного оккупантами советским гражданам, и установления размеров возможного возмещения за этот ущерб; определения размеров ущерба, понесенного советским государством, колхозами и общественными организациями и подлежащего возмещению в соответствии со справедливыми требованиями советского народа; установления во всех случаях, где это представится возможным, личностей немецко-фашистских преступников, виновных в организации или совершении злодеяний в оккупированной советской территории, с целью предания этих преступников суду и их сурового наказания.

Чрезвычайная Государственная Комиссия по расследованию злодеяний немецко-фашистских захватчиков займется собиранием документальных данных, их проверкой и подготовкой всех материалов о преступлениях гитлеровцев и других организаций материалы о ущербе.

Задания немецко-фашистских оккупантов будут установлены и расследованы. Их виновники понесут суровое, заслуженное наказание.

Северо-западнее Сталинграда развернулся ожесточенный танковый бой. Немецкие танки, поддержанные большими силами пехоты, предприняли несколько атак, но каждый раз, неся огромные потери, были вынуждены отказаться от обратно. Защитники Сталинграда отбили все атаки немецко-фашистских войск. В районе одного завода наши бойцы, отразив пять атак пехоты и танков противника, перешли в контратаку и заняли несколько опорных пунктов врага, уничтожив до 2.000 немецких солдат и офицеров и много военной техники. Северо-западнее и юго-западнее Сталинграда наши войска в течение 7 ноября вели ожесточенные бои с немецкими танками. Всего за этот день было подбито и сожжено 13 немецких танков.

Юго-восточнее Калача наши войска продолжали вести тяжелые оборонительные бои. Подразделения II-ской части отбили все атаки противника и уничтожили 250 гитлеровцев, 2 танка и самоходную пушку. Подтянув резервы, немцы в третий раз предприняли атаку, в центре большие потери не удалось потеснить наших подразделений. На других участках части одного нашего соединения отразили полсотни танков противника. В завязавшихся боях подбито до 30 немецких танков.

Большие потери понесли немецкие войска в районе Сталинграда, северо-восточнее Туапсе и юго-восточнее Нальчика. На других фронтах больших изменений не произошло.

Наземные операции в Балтийском море для определения, на основе доверенных данных, размеров ущерба, советского советского государства, колхозов, их и общественных организаций и полезного возмещения, в соответствии со справедливыми требованиями советского народа;

для установления во всех случаях, где это представится возможным, личностей немецко-фашистских преступников, виновных в организации или совершении злодеяний на оккупированной советской территории, с целью предания этих преступников суду и их строгого наказания.

Председатель Президиума Верховного Совета СССР М. КАЛИНИН.
Секретарь Президиума Верховного Совета СССР А. ГОРКИН.

Москва, Кремль, 2 ноября 1942 г.

Указ Президиума Верховного Совета СССР

Об образовании Чрезвычайной Государственной Комиссии по установлению и расследованию злодеяний немецко-фашистских захватчиков и их сообщников и причиненного ими ущерба гражданам, колхозам, общественным организациям, государственным предприятиям и учреждениям СССР

Верховною волею на Советский Союз, немецко-фашистские захватчики и их сообщники совершают на временно захваченной ими советской территории чудовищные преступления — пытки, истязания и убийства мирных жителей; насильственный увод в немецкое рабство сотен тысяч советских граждан; разгром, ограбление городского и сельского населения и вывоз в Германию личного имущества советских граждан, общественного и частных грузов, а также колхозного и государственного имущества; разрушение и разорение городов и сел, бессмысленное истребление и уничтожение мирных жителей, памятников культуры, принадлежащих народам Советского Союза, и расхищение исторических и художественных ценностей; разрушение заводов и разворовывание фабрик и культурных богатств.

За все эти чудовищные преступления, совершенные немецко-фашистскими захватчиками и их сотрудниками, и за весь материальный ущерб, причиненный ими советским гражданам, колхозам, кооперативным и другим общественным организациям, государственным предприятиям и учреждениям Советского Союза, преступное гитлеровское правительство, командование германской армии и их сообщники несут всю полноту уголовной и материальной ответственности.

Для полного учета злодейских преступлений немцев и их пособников и причиненного ими ущерба гражданам, колхозам, общественным организациям, государственным предприятиям и учреждениям СССР;

для обобщения и согласования указанной деятельности органов Советского Государственного Комитета по расследованию злодеяний немецко-фашистских захватчиков и причиненного ими ущерба, гражданам, колхозам, общественным организациям, государственным предприятиям и учреждениям СССР;

для определения ущерба, причиненного немецким оккупантам и их сообщникам гражданам Советского Союза, и установления размеров окончательного возмещения за этот ущерб;

для установления личностей немецко-фашистских преступников, виновных в организации или совершении злодеяний, и их сотрудников, где это представится возможным, и определения меры их уголовной ответственности;

Президиум Верховного Совета Союза Советских Социалистических Республик постановляет:

1. Образовать Чрезвычайную Государственную Комиссию по установлению и расследованию злодеяний немецко-фашистских захватчиков и их сообщников и причиненного ими ущерба гражданам, колхозам, общественным организациям, государственным предприятиям и учреждениям СССР.

2. Возложить на Чрезвычайную Государственную Комиссию по расследованию злодеяний немецко-фашистских захватчиков собирание документальных данных, их проверку и подготовку всех материалов о злодеяниях гитлеровских преступников и материальном ущербе, причиненном советским гражданам, колхозам и государству, в результате оккупации советских территорий немецко-гитлеровской Германии и ее сообщников.

С этой целью Комиссии надлежит производить возможно более полный учет —

а) фактов убийств мирных граждан и пленных оккупантов над беззащитными детьми, женщинами, детьми и стариками, а также фактов умерщвления советских людей в немецком рабстве;

б) ущерба, причиненного гитлеровскими захватчиками советскому населению путем разрушения жилых домов и других строений, расхищения и уничтожения хозяйственного имущества, продовольственных запасов, скота и птицы, домашнего инвентаря, а также путем наложения на население контрибуций, штрафов, налогов и других поборов;

в) ущерба, причиненного вторжением в разоблачением действиями немецко-фашистских оккупантов колхозам, кооперативам, профессиональным и другим общественным организациям путем разграбления и уничтожения зданий, сооружений и оборудования, производственного и культурно-бытового назначения, жилого сырья, материалов, продуктов и товаров, посевов сельскохозяйственных культур, земель площадей, садовых и других насаждений и дикой полезно-коммунальной собственности;

г) ущерба, причиненного оккупантами государственным предприятиям и учреждениям Советского Союза, путем разрушения и ограбления заводов, фабрик, электростанций, шахт, рудников, железнодорожных, водных, воздушных и торговых, почтово-телеграфных, колхозных, совхозных и других государственных предприятий и учреждений СССР.

3. Предоставить Чрезвычайной Государственной Комиссии право поручать наделенным органам производить расследования, определяющие потерпевших, собирать свидетельские показания и иные доказательные данные, относящиеся к насилиям, зверствам, грабежам, разрушениям и другим преступным действиям гитлеровских оккупантов и их сообщников.

Возложить на местные органы государственной власти обязанность оказывать Чрезвычайной Государственной Комиссии всемерное содействие в ее работе.

4. Утвердить следующий состав Чрезвычайной Государственной Комиссии по установлению и расследованию злодеяний немецко-фашистских захватчиков и их сообщников и причиненного ими ущерба гражданам, колхозам, общественным организациям, государственным предприятиям и учреждениям СССР:

Н. М. Шверник (Председатель)
Академик **Н. Н. Бурденко**
Академик **Б. Е. Веденеев**
В. С. Гроссмуллер
А. А. Жданов
Николай — Митрополит Киевский и Галицкий
Академик **Т. Д. Лысенко**
Академик **Е. В. Тарле**
А. Н. Толстой
Академик **И. П. Трайнин.**

5. Поручить Совету Народных Комиссаров СССР утвердить Положение о Чрезвычайной Государственной Комиссии по расследованию злодеяний немецко-фашистских захватчиков.

ОТ СОВЕТСКОГО ИНФОРМБЮРО

УТРЕННЕЕ СООБЩЕНИЕ 3 НОЯБРЯ

В течение ночи на 3 ноября наши войска вели бои с противником в районе Сталинграда, северо-восточнее Туапсе и юго-восточнее Нальчика. На других фронтах существенных изменений не произошло.

* * *

В районе Сталинграда наши войска отбили атаки противника и закрепились на занятых позициях. Гвардейская часть, действовавшая в районе заводов, вывела немцев из нескольких зданий. На южной окраине города наши бойцы истребили 200 немецких солдат и офицеров, уничтожили минометную батарею, 5 пулеметов, 2 автоматчика и разрушили 2 блиндажа. Огнем артиллерийских и гвардейских минометных расчетов и частью уничтожено до батальона пехоты противника, уничтожено 13 грузовиков и 2 орудия. Летчики-истребители действовали смело и сержант Остроухов сбил 3 немецких самолета.

* * *

Северо-западнее Сталинграда разведчики Н-ской части ночью ворвались в землянки артиллеристов и гвардейцев-минометчиков рассеяли и частью уничтожили до батальона пехоты противника, уничтожено 13 пулеметов и 2 орудия. Летчики-истребители действовали смело и сержант Остроухов сбил 3 немецких самолета.

* * *

Северо-западнее Сталинграда разведчики Н-ской части ночью ворвались в землянки артиллеристов и гвардейцев-минометчиков рассеяли и частью уничтожили до батальона пехоты противника, уничтожено 13 пулеметов и 2 орудия. Летчики-истребители действовали смело и сержант Остроухов сбил 3 немецких самолета.

* * *

Юго-восточнее Нальчика наши войска продолжали вести тяжелые оборонительные бои. Подразделения II-ской части отбили все атаки противника и уничтожили 250 гитлеровцев, 2 танка и самоходную пушку. Подтянув резервы, немцы в третий раз предприняли атаку, в центре большие потери не удалось потеснить наших подразделений. На других участках части одного нашего соединения отразили полсотни танков противника. В завязавшихся боях подбито до 30 немецких танков.

ВЕЧЕРНЕЕ СООБЩЕНИЕ 3 НОЯБРЯ

В течение 3 ноября наши войска вели бои с противником в районе Сталинграда, северо-восточнее Туапсе и юго-восточнее Нальчика. На других фронтах больших изменений не произошло.

Наземные операции в Балтийском море

* * *

Северо-восточнее Туапсе наши войска выбили немцев из укрепленных позиций и овладели рядом безымянных высот. В результате боя на этом участке уничтожено 250 солдат и офицеров противника. Захвачены трофеи и пленные.

* * *

Группа партизан отряда, действующего в одном из районов Орловской области, пустила под откос 2 эшелона противника. Разбиты 2 паровоза, 15 вагонов с войсками и 11 платформ с вооружением. Под обломками вагонов погибло до 200 немецких солдат и офицеров. Партизаны другого отряда истребили 128 солдат и офицеров противника и взяли в плен 41 солдата и 2 немецких офицеров. Кроме того, партизаны захватили 3 склада с боеприпасами и захватили трофеи.

* * *

Немецко-фашистские мерзавцы расстреляли 60 советских граждан — военнопленных и мирных жителей, захваченных ими в районах Белоруссии. Немцы насильно угнали белорусов в Судетскую область на военный завод, расположенный недалеко от Карлсбада. Здесь их распределили по цехам и приказали приступить к работе. Советские патриоты единодушно заявили, что они не будут работать на заводе, который выпускает продукцию для германской армии. Гитлеровцы избили палками и плетьми их семьи. Однако бандитам не удалось сломить железную волю советских людей. Немцы приговорили их мучительной смертью, но и это не подействовало. Тогда фашистские мерзавцы учинили жестокую расправу над советскими патриотами — гражданами Белоруссии.

* * *

Голландские патриоты уничтожили взрывом немецкого транспортного самолета, сделавшего вынужденную посадку возле них на Аляске. Захватив документы и оружие, патриоты подожгли самолет и скрылись.

* * *

За 2 ноября нашей авиацией на различных участках фронта уничтожено 20 немецких автомашин с войсками и грузами, подавлен огонь 20 зенитно-пулеметных точек и 14 минометов, сорвана сильд бомбежками, спровоцены и пути 2 железнодорожных эшелона противника.

* * *

В районе Сталинграда наши войска вели ожесточенные бои. Противник, подтянув новые силы, бросил в наступление сильно утр до сотни танков и 40 тысяч. Атаки гитлеровцев поддерживали крупные силы авиации. Бои носили крайне ожесточенный характер и часто переходили в рукопашные схватки. На отдельных участках немцы по четыре—пять раз предпринимали в атаки, но каждый раз, неся огромные потери, были вынуждены отказаться от обратно. Защитники Сталинграда отбили все атаки немецко-фашистских войск. В районе одного завода наши бойцы, отразив пять атак пехоты и танков противника, перешли в контратаку и заняли несколько опорных пунктов врага, уничтожив до 2.000 немецких солдат и офицеров и много военной техники. Северо-западнее и юго-западнее Сталинграда наши войска в течение 7 ноября вели ожесточенные танковые бои с немецкими танками. Всего за этот день было подбито и сожжено 13 немецких танков.

* * *

Юго-восточнее Калача советские войска вели напряженные оборонительные бои с противником. Гитлеровцы подтянули свою пехоту крупными силами танков и авиации. На одном участке наши бойцы сожгли и уничтожили 14 танков противника. Советские летчики в воздушных боях сбили 12 немецких самолетов.

* * *

Северо-восточнее Туапсе, в районе одного хутора, наши подразделения огнем артиллерии батальон пехоты и ведут бои на его уничтожение. На других участках в боях за высоту уничтожена три роты пехоты противника. Захвачены пленные.

* * *

Партизанский отряд, действующий в одном из районов Орловской области, совершил внезапный налет на немецкий гарнизон. В короткой схватке партизаны уничтожили 29 солдат и офицеров противника. Несколько немецких солдат взяты в плен. Захвачены трофеи: 2 пушки, 6 минометов, 2 пулемета, 60 снарядов, 19.000 патронов, 52 лошади и 10 тонн хлеба. Другой отряд сельских партизан захватил 2 пулемета, 10 лошадей и склад противника с обмундированием.

* * *

В деревне Заречье (Белоруссия) крестьяне припрятали от немецко-фашистских грабителей последние остатки картофеля. Немцы узнали об этом и расстреляли 11 колхозников, в том числе 65-летнюю Наума Солдонича и 48-летнего Николая Демешко. Колхозников Петра Нерошко и Луку Ашшеленка гитлеровские бандиты повесили и запретили снимать их трупы.

* * *

Из-лих в радиосводках из Лондона на немецком языке со ссылкой на сообщение из Стокгольма говорилось: «В начале октября германское командование послало Сталину через обратилось к русскому командованию с просьбой установить на четыре дня перемирие для погребения трупов». Предложение о перемирии было отклонено сделано через организацию Красного Креста. Далее в радиопередаче сообщалось, что якобы русское командование заявило о своем согласии, однако, поставило условием, чтобы это было заведено во сведения германской общественности. Германское командование отложило это условие».

Советское Информбюро сообщает, что ни со стороны немецкого командования, ни со стороны какой-либо «организации Красного Креста» советское командование ни получало никаких предложений о «перемирии на четыре дня». Из этого следует, что лицемерное радио, сопрягать на сведения какого-то разведывательного источника из Стокгольма, передало от начала до конца ложное сообщение.

КОЛХОЗЫ ОМСКОЙ ОБЛАСТИ ЗАКОНЧИЛИ УБОРКУ КАРТОФЕЛЯ

ОМСК, 3 ноября. (Корр. «Правды»). Намненной весной посевы Омской области расширили площадь под картофелем на 17 тысяч гектаров. За это все посевы

КРУГЛОСУТОЧНАЯ УБОРКА СВЕКЛЫ

ДЖАМБУЛ, 3 ноября. (ТАСС). Луговский район первым в Джамбулской области ее полностью раньше производственного плана по всем видам сева. Колхоз «Вестник», этого района, вывез весь урожай, достигший 426 центнеров с гектара.

На свекловичных плантациях машину-

ли тысячи новых стахановцев. По 12 корней в минуту — 27 центнеров за смену очищает комбайнерша тов. Осьминова из колхоза имени «Калин», Курдайского района.

Большую слетали, крупные почки, выложили Джамбулского района организовали круглосуточную уборку свеклы.

Пленум Калмыцкого обкома ВКП(б)

КАЛМЫЦКАЯ АССР, 3 ноября. (ТАСС). Состоялся очередной пленум Калмыцкого обкома ВКП(б). С докладом о текущих вопросах и задачах многостаночного выступил совместно с обкома тов. Лакунстов. Большинство отметили исключительный труд ной под'ем в производственных рабочих. Ее-сметри на частые налеты немецкой авиации, полагавшие производственных таунов успешно ведут осенний сев, подвижной забо. Рыбаки Калмыкии, провели фронтовой ме-сячник, дали Красной армии тысячи центнеров рыбы своего улова. Работники колхоз «Серебряная» и рыбозавод Улан-

залова за перевыполнение планов улова и выпуска рыбной продукции почетные переходящие красные знамена обкома партии и Совнаркома республики. Председатель колхоза знаменитому удому и славу государственную хвалы. Рабочие, колхозники, интеллигенция послали защитникам родины сотни продуктовых посылок с продуктами и теплыми вещами.

Пленум обсудил доклады о проведении осеннего сева, заготовках сельскохозяйственной продукции, организации общественного питания. По всем этим вопросам приняты соответствующие решения.

142. Гитлеровские разбойники разрушители культуры // Газета «Правда». – 17 ноября 1942 г. – № 321 (9092). – С. 1

Пролетарии всех стран, соединяйтесь!

Всесоюзная Коммунистическая Партия (больш.).

ПРАВДА

Орган Центрального Комитета и МК ВКП(б).

№ 321 (9092) | Вторник, 17 ноября 1942 г. | ЦЕНА 15 КОП.

«Проклятие и смерть немецко-фашистским захватчикам, их государству, их армии, их «новому порядку в Европе»!

(СТАЛИН).

ГИТЛЕРОВСКИЕ РАЗБОЙНИКИ— РАЗРУШИТЕЛИ КУЛЬТУРЫ

Огнем пожарищ, разрушением городов и сел, уничтожением населения отмечен путь гитлеровских грабительских армий. Низкие люди и подлецы, лишенные чести и павшие до состояния животных,— немцы-фашисты творят дикие, ужасающие насилия над советскими военнопленными, над гражданским населением во временно захваченной территории нашей страны. Они убивают и насилуют, грабят, мучают.

С особой злобой гитлеровские мерзавцы повсеместно, куда ни проникают, предают огню, громят, расхищают культурные памятники и сокровища советского народа.

На самых черных страницах всемирной истории записан не один случай уничтожения памятников культуры. Но все они несравнимы с теми безобразиями, которые чинит гитлеровская банда.

Орды дикарей-кочевников под водительством Чингис-хана разрушили древнюю культуру государств Средней Азии. Они не ведали того, что творили.

Варварские племена вандалов предали огню Рим и уничтожали памятники культуры. Они не ведали того, что творили.

Но немцы, ворвавшиеся в нашу страну, прекрасно ведают то, что творят. Они совершают свое преступление сознательно, планомерно, с традиционным немецким педантизмом, расчетливо и аккуратно. В их зверстве нет бессознательности и стихийности дикарей. Это обдуманный низкий план искоренения культуры народов советской страны,— план настолько же подлый, насколько и нелепый.

Сегодня в «Правде» публикуется письменное заявление немца-военнопленного, доктора Нормана Ферстера. Этот, с позволения сказать, доктор состоял руководителем отряда немецких громил, специальностью которых является разрушение и расхищение памятников культуры народов советской страны.

Его заявление — документ, разоблачающий людоеда Гитлера и его кровавую банду, как сознательных разрушителей культуры. Он раскрывает подлую механику немецко-фашистского вандализма. Весь мир узнает из этого документа, что возмутительные факты разгрома Ясной Поляны, домика-музея Чайковского в Клину, памятника-могилы Шевченко в Каневе, многих государственных музеев, уничтожение древних храмов, памятников русского зодчества, расхищение ценной мебели в дворцах, картин, скульптуры — все это вершилось по приказу гитлеровского правительства по плану, обдуманному и разработанному в германском министерстве иностранных дел фон-Риббентропом.

Немецкая дипломатическая свора следует за немецкими разбойниками — офицерами и солдатами. Когда немецкие автоматы сделали свое подлое дело, немецкие дипломаты с отмычками и фомками — оружием бандитов, через трупы советских людей вламываются в дворцы, музеи, древние церкви и деловито совершают свою грязную работу воровства, расхищения, разрушения культурных и исторических ценностей народов Советского Союза.

Искусствоведы Германии, продавшие свою научную совесть, сведены в роты батальона особого назначения при германском министерстве иностранных дел. «Особое назначение» — это грабеж, воровство, расхищение и уничтожение памятников культуры. Вот для чего понадобилось искусствоведение в гитлеровской Германии!

Разрушение культуры в советской стране, как и в других странах, оккупированных немцами, преследует цель духовного обезглавления народов, уничтожения их интеллигенции, изничтожения их культуры. Это — подготовка к онемечению покоренных народов, к превращению их в стадо покорных и безгласных рабов. Немцы-фашисты пытаются искоренить у народов оккупированных стран и районов самую память об их прошлом, прервать их историческое развитие, сделать их двуногими волами, порабощенными в немецкое ярмо.

Мерзавцы! Они жестоко расплатятся за это оскорбление национальной чести народов. Они узнают, что значит попирать достоинство народов, гордых своей культурой, своей литературой, своим искусством!

Уже в первые месяцы разбойничьей войны против советского народа стал известен секретный приказ фельдмаршала фон-Рейхенау. С одобрения Гитлера этот фон-подлец призвал к разгрому всех культурных памятников в советской стране. В приказе было сказано с невероятной наглостью: «Никакие исторические или художественные ценности на Востоке не имеют значения».

Никакого значения для немцев, кроме торгового! Мы узнаем теперь, что похищенные в советской стране культурные ценности свозятся на склады торговой фирмы Адлер в Берлине на улице Германа Геринга.

Немецко-фашистские захватчики, убийцы и громилы пытались выдать себя за защитников «европейской культуры». Во имя этой культуры они провозглашали свой сумасбродный «крестовый поход», провалившийся с таким треском. Теперь они окончательно разоблачены перед всем миром, как гнуснейшие разрушители культуры, как новейшие вандалы с докторскими дипломами, осквернители науки и искусства, торгаши-бандиты. Германию они превратили в воровской притон, в склад награбленных вещей. И если простые солдаты, лавочники, спекулянты, мелкие торгаши грабят мирное население, раздевают его догола и посылают в Германию посылки с вещами, на которых пятна крови их жертв, — то ученые «доктора», специалисты по искусству, точно таким же манером посылают в Германию уворованные из дворцов, музеев и церквей сокровища культуры со следами крови на них.

С чувством глубокого негодования и крайнего омерзения узнает наш народ о том, как враги уничтожают его культуру. Нам дорого прошлое нашего народа, его историческое художественное творчество. В нем гений народа. С величайшей заботой советская власть охраняла в самые трудные годы исторические дворцы, музеи, храмы, памятуя, что это—собственность народа, его драгоценное достояние, что это создано лучшими сынами народа, на этом учится народ, узнает самого себя в произведениях мастеров, своих предков.

Не забудет наш народ, никогда не простит подлого надругательства над святынями своей культуры, над самой душой своей. Немцы-фашисты надругались над элементарными понятиями национальной чести. Они растоптали постановления Гаагской конвенции 1907 года, запрещающие во время войны захват, повреждение и истребление культурных ценностей. Что гитлеровскому зверью культура! Геббельсу принадлежат слова: «Гуманизм, культура, международное право для нас пустые слова».

Они узнают, эти выродки человечества, что для народов мира—это не пустые слова. Они в полной мере понесут ответственность за позорные преступления. Суровая и справедливая кара настигнет правителей Германии и их пособников. У позорного столба, на виду у всего мира немецкие «доктора», гнусные рыцари взлома и грабежа, получат по своим заслугам.

Гитлеровское государство — это угроза всему человечеству, всей культуре человечества, всему историческому его развитию. Проклятие и смерть гитлеровскому государству, этому гнезду разбоя и бесчестного грабежа!

Юбилейная сессия Академии наук СССР

СВЕРДЛОВСК, 16 ноября. (ТАСС). Вице-президент Академии наук СССР А. А. Байков открыл своим докладом серию сообщений, посвященных достижениям советской науки и техники.

В дни отечественной войны Академия наук, выполняя указания товарища Сталина, мобилизовала все свои силы на помощь фронту. Всеобщее признание получили увенчанные Сталинской премией работы комиссии академика Комарова по мобилизации ресурсов Урала для нужд обороны. Сейчас аналогичные работы ведутся в Казахстане и Западной Сибири, где выявлены реальные возможности быстрого и значительного увеличения добычи угля, выплавки меди, никеля и т. д. В институтах физико-математических, химических, биологических и технических наук академии закончено около 60 важнейших оборонных работ. Часть из них уже внедряется в производство или принята на вооружение Красной Армии.

Сегодня на утреннем заседании с докладом «Развитие точных наук в СССР и их роль в отечественной войне» выступил академик А. Ф. Иоффе.

— С первых же дней отечественной войны советские физики, химики и математики, — говорит академик Иоффе, — поставили все свои знания на службу борьбе с фашистскими захватчиками. Часто эти работы велись в боевой обстановке, под обстрелом и бомбардировкой. Благодаря этому энтузиазму десятки проблем были разрешены в короткие сроки.

Академик Бардин посвятил свой доклад технике горного дела и металлургии за 25 лет советской власти.

— Превращение отсталой страны, какой была царская Россия, в могучую индустриальную державу, — говорит академик Бардин, — смогло произойти только на основе освоения и развития передовой техники во всех отраслях индустрии.

Докладчик приводит несколько ярких цифр. В 1913 году добыча угля была механизирована на 1,7 процента, нефти — на 5,9 процента. За годы советской власти механизация добычи угля превысила 90 процентов, нефти — 98 процентов.

Ввиду болезни академика Чудакова академик Бардин зачитал представленный в письменном виде его доклад о развитии техники советского машиностроения за последнюю четверть века.

Интересный доклад о развитии советской энергетики за 25 лет сделал академик Винтер, подробно охарактеризовавший огромные успехи в выполнении ленинско-сталинских планов электрификации страны.

На вечернем заседании участники сессии с большим вниманием выслушали доклад профессора Г. Ф. Александрова «25 лет Великой Октябрьской социалистической революции и отечественная война советского народа» и доклад академика А. Я. Вышинского «Советское государство — новый тип государства».

С исключительным воодушевлением сессия приняла приветствие героическим защитникам Ленинграда.

Под шумные аплодисменты участники юбилейной сессии послали приветствие тов. В. М. Молотову.

В конце вечернего заседания ученые приняли приветствие бойцам, командирам и политработникам Красной Армии и Военно-Морского флота СССР.

ОТ СОВЕТСКОГО ИНФОРМБЮРО

УТРЕННЕЕ СООБЩЕНИЕ 16 НОЯБРЯ

В течение ночи на 16 ноября наши войска вели бои с противником в районе Сталинграда, северо-восточнее Туапсе и юго-восточнее Нальчика. На других фронтах никаких изменений не произошло.

* * *

В районе Сталинграда наши войска отражали атаки мелких групп противника. В заводской части города отбита атака батальона немецкой пехоты. Бойцы Н-ского артиллерийского подразделения уничтожили артиллерийскую батарею, 3 автомашины с пехотой, разбили 6 блиндажей и взорвали склад боеприпасов противника.

* * *

Северо-западнее Сталинграда наш разведывательный отряд ночью проник в расположение противника и истребил до 60 гитлеровцев. Разведчики захватили 6 пулеметов, 28 винтовок и благополучно вернулись в свою часть. Артиллеристы Н-ской части, ведя огонь с открытых позиций, уничтожили 8 дзотов, рассеяли и частью истребили до роты немецкой пехоты.

* * *

Юго-восточнее Нальчика наши части вели активные боевые действия и несколько продвинулись вперед. Бойцы Н-ской стрелковой части в ночном бою уничтожили до 200 немецких солдат и офицеров. Подбито 6 танков противника.

* * *

Северо-восточнее Туапсе наши разведчики проникли в тыл противника и внезапно атаковали колонну автомашин с боеприпасами и продовольствием. Взорвали 16 автомашин и истребили до 40 гитлеровцев, разведчики без потерь вернулись в свою часть.

* * *

На одном из участков Волховского фронта Н-ская часть внезапным ударом ворвалась в населенный пункт, занятый противником, и овладела им. Немцы предприняли несколько контратак, пытаясь вернуть населенный пункт, имеющий важное тактическое значение. Все контратаки гитлеровцев отбиты с большими для них потерями. В боях за этот населенный пункт уничтожено до батальона пехоты противника и захвачены трофеи.

* * *

Два украинских партизанских отряда за последние 12 дней провели несколько успешных операций. В боях против немецких захватчиков партизаны истребили 120 немецких солдат и офицеров, 20 гитлеровцев захвачены партизанами в плен. Уничтожены немецкий танк, 14 пулеметов и 18 автомашин. Кроме того, советские патриоты пустили под откос железнодорожный эшелон противника и взорвали 11 мостов. Партизаны захватили трофеи: 6 минометов, 21 пулемет, 8 автоматов, 100 винтовок и несколько тысяч пудов зерна. Захваченное продовольствие роздано населению.

* * *

Пленный ефрейтор 10 роты 110 полка 112 немецкой пехотной дивизии Иозеф Каспари рассказал: «После ранения я побывал на родине. Так я узнал, что из нашего села Шильхейбах были призваны в армию все мужчины, способные носить оружие, всего 40 человек. До сентября 1942 года из числа призванных было убито 15 человек, о чем их семьи уже получили официальные извещения. Из соседнего села Никевих было призвано 150 человек. К сентябрю 1942 года 52 из них уже были убиты в России. А за четыре года первой мировой войны эти деревни вместе потеряли убитыми всего лишь 40 человек».

* * *

Из Польши сообщают, что в Люблине группа женщин напала на агентов гестапо и избила их. В местечке Адамов группа польских патриотов истребила немецких полицейских. Многие жители ушли в леса и присоединились к польским партизанам.

ВЕЧЕРНЕЕ СООБЩЕНИЕ 16 НОЯБРЯ

В течение 16 ноября наши войска вели бои с противником в районе Сталинграда, северо-восточнее Туапсе и юго-восточнее Нальчика. На других фронтах никаких изменений не произошло.

В Баренцовом море потоплен немецкий танкер водоизмещением около 8.000 тонн.

* * *

В районе Сталинграда продолжались бои. Противник силою до полка пехоты много раз атаковал наши позиции в заводской части города. В результате этих атак гитлеровцы понесли большие потери и не добились никакого успеха. На другом участке наши части вели активные бои и выбили противника с рубежей, занятых им два дня тому назад. В течение дня противник потерял убитыми и ранеными до 1.500 солдат и офицеров. Уничтожено 2 немецких танка, 6 орудий, 17 минометов, 11 пулеметов, разрушено 10 дзотов и блиндажей. Огнем нашей зенитной артиллерии сбито 3 немецких самолета.

* * *

Северо-западнее Сталинграда наши части укрепляли свои позиции и вели разведку. Артиллеристы Н-ской части уничтожили 105-мм. орудие, 3 блиндажа и до взвода вражеской пехоты. Снайперы двух соединений истребили за день 120 гитлеровцев. Огнем зенитчиков и пехоты сбито 7 и подбито 10 немецких самолетов. Кроме того, наши летчики в воздушных боях сбили 4 самолета противника.

* * *

Юго-восточнее Нальчика наши войска вели активные боевые действия и, преодолевая огневое сопротивление противника, несколько продвинулись вперед. Танкисты Н-ского подразделения под командованием тов. Кандыбы подбили 4 немецких танка и одну автомашину. Танковый экипаж лейтенанта Ватрушина уничтожил 2 танка и одно противотанковое орудие противника. Наводчик т. Кузьменко подбил из противотанкового орудия тяжелый немецкий танк.

* * *

Северо-восточнее Туапсе на одном участке противнику удалось продвинуться вперед. Контратакой наших подразделений враг был отброшен на исходные рубежи. На поле боя осталось более 100 трупов немецких солдат и офицеров. При налете на один наш об'ект огнем зенитной артиллерии сбито 5 и подбито 2 немецких самолета.

* * *

На одном из участков Волховского фронта противник вновь предпринял несколько атак с целью вернуть занятый нашими бойцами населенный пункт. Все атаки гитлеровцев отбиты. По уточненным данным, в боях за этот населенный пункт за два дня немцы потеряли убитыми до 1.500 солдат и офицеров.

* * *

На Карельском фронте снайперы Н-ского соединения за три дня истребили 179 солдат и офицеров противника. Снайперы тт. Заватский, Назаров, Захматов, Петреченко и Лавров за один день уничтожили 12 гитлеровцев.

* * *

Отряд смоленских партизан пустил под откос воинский поезд противника. Разбиты паровоз и 20 вагонов. Партизаны этого же отряда за последние дни уничтожили 9 немецких автомашин, 4 мотоцикла и истребили 48 немецких солдат.

* * *

Юго-восточнее Нальчика в селе, освобожденном на-днях от немецко-фашистских войск, лейтенант Николай Меньшиков, красноармейцы Сергей Артюхов, Иван Юрков, Иван Орешкин, Виталий Сизов и Александр Савицкий обнаружили 8 трупов красноармейцев, замученных немцами. Показаниями очевидцев и медицинским осмотром установлено, что гитлеровцы подвергли пленных зверским пыткам. Палачи отрезали советским бойцам уши, пальцы, раздробили суставы ног и рук, а потом прикладами размозжили им головы.

* * *

В последние дни норвежские патриоты усилили борьбу против немецких оккупантов. В Осло убито несколько десятков немецких солдат и офицеров. В концентрационном лагере близ Тромсе заключенные подняли восстание. Немецкая охрана оказала слабое сопротивление и сложила оружие. Норвежские патриоты подожгли казармы и скрылись в горах.

ИЗДЕВАТЕЛЬСТВА НЕМЦЕВ НАД ПЛЕННЫМИ

ДЕЙСТВУЮЩАЯ АРМИЯ, 16 ноября. (Воен. корр. «Правды»). В оккупированных районах Воронежской области немцы организовали несколько лагерей для пленных красноармейцев. Вместе с красноармейцами в них содержится и гражданское население.

Люди, находящиеся в лагерях, испытывают невероятные лишения. Гитлеровцы обрекают их на медленную, мучительную смерть. Один из таких лагерей находится в селе Кантемировка. Большая часть заключенных ютится под открытым небом на голой земле. Кормят их два раза в сутки супом из гречневой шелухи и лишь изредка выдается хлеб-суррогат.

Фашисты заставляют пленных работать до полного изнеможения. Обессиленных голодом и изнурительным трудом немцы безжалостно избивают, а часто и пристреливают на месте. В таких же ужасных условиях находятся пленные в лагере, расположенном в селе Колбино, Коротоякского района. Под конвоем автоматчиков пленные используются на земляных работах. Расстрелы здесь — обычное явление. Недавно десять красноармейцев не вышли на работу ввиду болезни. Гитлеровские палачи тут же их расстреляли.

Дикую расправу учинили фашисты с пленными красноармейцами в селе Карпенково, Евдаковского района. Они отобрали группу пленных в 25 человек и на виду всего лагеря расстреляли их. Трупы расстрелянных немцы выбросили в овраг.

Налет на вражеские блиндажи

БРЯНСКИЙ ФРОНТ, 16 ноября. (По телеграфу). Группа разведчиков под командой капитана Моргуна получила приказ захватить «языка». Капитан тщательно разработал план предстоящего налета и ознакомил с ним бойцов.

Ночью разведчики пошли к вражеским позициям. Подобравшись к проволочному заграждению, разведчики сделали проходы и незамеченными подобрались к фашистам. Капитан Моргун первым ворвался в блиндаж. Немцы спали. Моргун схватил одного гитлеровца, вынес его из блиндажа и передал бойцам Федорову и Загороднему, а сам закидал блиндаж гранатами, истребив шесть немцев. В это же время разведчики атаковали два других блиндажа и перебили в них всех гитлеровцев.

Смелые разведчики истребили в блиндажах до 30 гитлеровцев и без потерь вернулись в свое подразделение, приведя пленного ефрейтора Отто Зиновцик.

ПРЯМОЙ НАВОДКОЙ ПО САМОЛЕТАМ ВРАГА

ЛЕНИНГРАДСКИЙ ФРОНТ, 16 ноября. (Спец. корр. ТАСС). Наша пехота шла в наступление. Противник пытался с воздуха воздействовать на боевые порядки советских войск. Однако огонь наших зениток мешал прицельному бомбометанию. Тогда «Хейнкели», сопровождаемые большой группой истребителей, ринулись на батарею. Зенитчики открыли огонь, сбили один вражеский самолет, остальные фашистские машины ушли в сторону.

Через некоторое время немецкие летчики решили применить звездную атаку. Возле батареи рвались бомбы, но зенитчики продолжали вести огонь. Прямой наводкой они сбили еще два «Хейнкеля».

СОБРАНИЕ ПАРТИЙНОГО АКТИВА ГОРОДА ГОРЬКОГО

ГОРЬКИЙ, 16 ноября. (Корр. «Правды»). Состоялось собрание партийного актива города Горького. С докладом «Доклад товарища Сталина 6 ноября 1942 года и задачи областной партийной организации» выступил секретарь областного и городского комитетов ВКП(б) тов. Родионов.

Советский тыл с честью выдерживает испытания, связанные с войной. Предприятия Горьковской области за один месяц, в октябре нынешнего года, выпустили продукции почти вдвое больше, чем за первое полугодие прошлого года.

Организованнее, чем в мирное время, провели сельскохозяйственный год колхозы. Посевная площадь в текущем году по области увеличена на 155 тысяч гектаров.

— В мирное время для такого расширения, — говорит докладчик, — потребовалось бы три года.

Партийный актив из доклада товарища Сталина сделал для себя следующий вывод: высокая оценка работы тыла требует от нас еще более высокого уровня труда.

Собрание актива сосредоточило внимание руководителей предприятий на необходимости соблюдать самый жесткий режим экономии, использовать все виды местного топлива. В октябре заводы и фабрики области сэкономили 12 миллионов киловатт-часов электроэнергии и 10 тысяч тонн условного топлива.

Собрание потребовало от всех парторганизаций города повышения уровня всей партийно-политической работы и обязательного выполнения предприятиями государственных заданий.

В принятом решении и посланном товарищу Сталину приветственном письме собрание партактива заверило Центральный комитет партии и товарища Сталина в том, что горьковские большевики будут и впредь единой и монолитной организацией, что они готовы преодолеть любые трудности во имя победы над гитлеровской Германией.

Приветствие юбилейной сессии Академии наук СССР товарищу СТАЛИНУ

Дорогой Иосиф Виссарионович!

В исторические дни двадцатипятилетия Великой Октябрьской социалистической революции Академия наук СССР шлет Вам, соратнику Ленина, организатору Октябрьских побед, вождю и учителю советского народа, пламенный привет.

25 лет назад в огне и буре революции было основано Советское Государство. Предводительствуемые Лениным и Вами, трудящиеся нашей страны своей кровью завоевали право на свободную жизнь.

За четверть века страна добилась великих побед. В Советском Союзе в основном построено социалистическое общество. Сталинские пятилетки превратили нашу страну в первоклассную индустриальную державу, колхозы приобщили многомиллионное крестьянство к зажиточной и культурной жизни. За 25 лет выросла в могучую силу советская интеллигенция. В невиданных доселе масштабах развернулась научная деятельность в СССР. За годы Советской власти Академия наук СССР, умножая славные традиции русской науки, добилась крупных успехов во всех областях знания.

С каждым годом жизнь становилась все ярче, многообразнее, счастливее. И в эту чудесную жизнь, полную разума и творческого труда, предательски и подло ворвался хищный, обезумевший от крови германский империализм.

Смертельная опасность нависла над нашей родиной. Советские ученые знают, что в войне с германскими разбойниками советский народ борется за независимость своей родины, за ее честь и свободу, за судьбы мировой цивилизации. Нет более высокой задачи, чем уничтожение гитлеровского государства, разгром гитлеровской армии и уничтожение гитлеровского «нового порядка» в Европе.

В эти грозные дни советские ученые, как никогда, сплочены вокруг большевистской партии и советского правительства. Советские ученые, истинные патриоты своей родины, поклялись отдать все свои силы и знания, чтобы каждодневно увеличивать обороноспособность нашей страны и совершенствовать оружие Красной Армии.

Своими мудрыми указаниями Вы определили задачи Академии наук СССР — всемерно укреплять военную мощь советской страны, возглавить движение новаторов в области науки и производства. Ваши указания являются для нас боевой программой. В научно-исследовательских институтах Академии наук СССР уже разработано немало эффективных средств, усиливающих боевое оружие Красной Армии и Военно-Морского Флота. Советские ученые выполнили ряд важных заданий, направленных к усовершенствованию некоторых видов оружия. Интенсивно ведется работа по мобилизации ресурсов в восточных районах Советского Союза.

Но мы знаем, что советская наука может и должна сделать неизмеримо больше.

Мы, советские ученые, с полной ответственностью перед своей отчизной, перед своим народом заявляем Вам, Иосиф Виссарионович, что с еще большим усердием будем работать над выполнением стоящей перед нами задачи. Мы удвоим и утроим свои усилия в деле мобилизации богатейших ресурсов советской страны на нужды обороны. С еще большим размахом, еще более ускоренными темпами развернем научные исследования, дадим новые изобретения, создадим более совершенные типы современного оружия, приложим все силы к тому, чтобы всемерно содействовать дальнейшему росту производительности промышленности и сельского хозяйства.

За 25 лет советский строй выдержал с честью все испытания и доказал свою историческую жизненность. Ваше имя в сознании народа является символом свободы, счастья и общечеловеческого прогресса. И в суровые дни отечественной войны сердца советских ученых, как и сердца всех советских людей, обращены к Вам.

С именем Сталина советские люди в годы мирного строительства строили новые города и новые заводы. С именем Сталина на устах бойцы и командиры героической Красной Армии идут на подвиг в жестокой борьбе против фашистских разбойников.

В Вашей несгибаемой воле, в Вашей мудрой прозорливости мы черпаем твердую уверенность в своих силах и в конечной победе над лютым врагом.

Под знаменем Ленина и Сталина советский народ разгромил своих врагов и добился всемирно-исторических успехов в строительстве социализма. Под знаменем Ленина и Сталина советский народ разгромит фашистских варваров.

Да здравствует наша победа!

Да здравствует наша родина!

Да здравствует наш вождь и учитель товарищ Сталин!

Принято на первом заседании сессии в Свердловске 15 ноября 1942 года.

ДОСРОЧНО РАССЧИТЫВАЮТСЯ С ГОСУДАРСТВОМ

КРАСНОЯРСК, 16 ноября. (ТАСС). Обсудив доклад товарища Сталина, колхозники усиливают хлебосдачу, досрочно выполняют годовой план поставок. Колхозы «Спартак», имени Щетинкина, «Красный труженик», Курагинского района, организовали красные обозы с хлебом. Сельхозартель «Свободная жизнь», Абанского района, досрочно рассчиталась по всем видам обязательных поставок за 1942 год, выполнила на 40 процентов план масосдачи будущего года и в счет натуроплаты 1943 года сдала 150 пудов зерна.

ЗАВОД ДАЛ РЕКОРДНОЕ КОЛИЧЕСТВО ТАНКОВ

ЗАВОД ИМ. КОМИНТЕРНА, 16 ноября. (ТАСС). Завод им. Коминтерна занял в октябре первое место во Всесоюзном соревновании. 14 ноября на многотысячном митинге коллективу было вручено переходящее Красное Знамя Государственного Комитета Обороны.

Принимая знамя, директор завода тов. Максарев заявил, что в октябре завод выпустил максимальное за все время своего существования количество танков, и от имени коллектива дал слово перевыполнить ноябрьскую программу на 5 процентов.

День вручения знамени стахановцы отметили новыми успехами. Поточные линии механического корпуса, возглавляемые Моторзным, Соколовым и Бурицыным, в полтора раза превысили задания. Никогда еще не изготовляли они такого большого количества деталей, как в этот день.

Первый тысячник завода Никитин, работающий инструктором стахановских методов труда, усовершенствовал технологию производства важной детали. Это дало возможность одной из поточных линий механического корпуса в одну смену производить столько продукции, сколько раньше изготовлялось за сутки. Кроме того, высвободились три токарных станка и два полуавтомата.

Между цехами началось соревнование за право хранить почетное знамя. В кузнечном цехе бригада Андрея Коваленко, состоящая из четырех кузнецов, работает за двадцать человек.

143. От советского информбюро. Утреннее сообщение 22 ноября // Газета «Правда». – 23 ноября 1942 г. – № 327 (9098). – С. 1

Пролетарии всех стран, соединяйтесь!

Всесоюзная Коммунистическая Партия (больш.).

ПРАВДА

Орган Центрального Комитета и МК ВКП(б).

№ 327 (9098) | Понедельник, 23 ноября 1942 г. | ЦЕНА 15 КОП.

Наши войска, расположенные на подступах Сталинграда, перешли в наступление против немецко-фашистских войск. Оборонительные линии противника прорваны. За три дня напряженных боев наши войска продвинулись на 60—70 километров. Заняты город Калач, станция Кривомузгинская, станция и город Абганерово. Захвачено 13.000 пленных, 360 орудий, много пулеметов, минометов, винтовок, автомашин и другого военного имущества. Противник оставил на поле боя более 14.000 трупов солдат и офицеров. Наступление наших войск продолжается.

ДОБЛЕСТНЫМ ВОИНАМ КРАСНОЙ АРМИИ СЛАВА!

БУДЕТ И НА НАШЕЙ УЛИЦЕ ПРАЗДНИК!

С чувством глубокой радости узнает советский народ об успешном наступлении наших войск в районе Сталинграда. Прорвав оборонительные линии противника, советские войска за три дня напряженных боев продвинулись на 60—70 километров. Заняты город Калач, расположенный западнее Сталинграда, на восточном берегу Дона, станция Кривомузгинская (Советск), станция и город Абганерово. Обе железные дороги, снабжающие войска противника, расположенные восточнее Дона, оказались прерванными.

Немецко-фашистские захватчики понесли серьезное поражение. Нашими войсками полностью разгромлены шесть пехотных и одна танковая дивизии врага, нанесены большие потери семи вражеским пехотным, двум танковым и двум моторизованным дивизиям. На поле боя обнаружено свыше 14.000 трупов солдат и офицеров. Захвачено большое количество пленных — 13.000 человек; взяты крупные трофеи.

Почти три месяца в районе Сталинграда идут невиданные еще в мировой истории бои. Бессмертна слава защитников Сталинграда. Затаив дыхание, весь мир следил за гигантской битвой, развернувшейся на берегах Волги. В обороне города Сталина советские воины явили миру немеркнущие образцы воинской доблести, стойкости, отваги и боевого умения.

Враг бросил под Сталинград десятки своих лучших дивизий, тысячи танков и самолетов. Непоколебимой стеной встали советские люди на пути бронированных фашистских разбойников. Бешеный, остервенелый натиск врага разбился о героизм защитников Сталинграда. Они знали, что отступать дальше нельзя, что нужно остановить рвущегося вперед врага. Они слышали зов любимой родины: она требовала предельного напряжения духа и сил, величайшего самопожертвования, тройной смелости, высокого боевого умения.

Отстаивая каждый кирпич разрушенных зданий, воины Сталинграда видели за ним сотни и тысячи километров свободной советской земли, миллионы свободных советских людей. Сражаясь в изуродованных бомбами траншеях, среди развалин домов, они понимали, что ведут бой за светлое здание, построенное советским народом в течение двадцати пяти лет,— гордое, могучее и неприступное здание советского общества.

Гитлеровские разбойники рассчитывали задавить Сталинград танками, но за два месяца боев потеряли у стен города 800 своих стальных машин. Немцы хотели проложить дорогу в Сталинград бомбами, но за два месяца потеряли в приволжских степях свыше 1.000 своих самолетов. Немцы хотели своими дивизиями сбросить в Волгу защитников Сталинграда, но за два месяца уложили навсегда в землю свыше 100.000 своих солдат и офицеров. Недаром немецкий унтер-офицер Эрих Мюллер, убитый северо-западнее Сталинграда, писал в своем дневнике: «Наш путь к Сталинграду можно назвать дорогой мертвецов».

В огне боев росло и крепло мужество защитников Сталинграда. В дыму и пламени сражений закалялась воля советских бойцов и командиров. В жесточайших сечах с врагом ковался наш ответный удар по фашистским полчищам. Защитники Сталинграда бились с твердой уверенностью, что они не только отстоят город Сталина, но и отбросят гитлеровские орды прочь от Волги. «Дух наш бодр, как никогда, воля тверда, руки наши не устали разить врага,— писали защитники Сталинграда в своем письме товарищу Сталину.— Решение наше—стоять насмерть у стен Сталинграда!».

И они выстояли! Они дождались светлого, радостного часа возмездия, успешного наступления наших войск в районе Сталинграда.

Враг уже испытал однажды силу ударов Красной Армии. Успешные действия Красной Армии в районе Ростова, Тулы, Калуги, под Москвой, под Тихвином и Ленинградом показали, что наши войска могут бить и бить крепко немецкую армию. Тогда под ударами советских воинов немцы вынуждены были не только перейти к обороне, но и отступить, от занятых позиций более чем на 400 километров, бросая орудия, машины, боеприпасы. Боевые действия прошлой зимы показали, что «Красная Армия и ее боевые кадры выросли в серьезную силу, способную не только устоять против напора немецко-фашистских войск, но и разбить их в открытом бою и погнать их назад» (Сталин).

В своем приказе от 7 ноября Народный Комиссар Обороны товарищ Сталин указывал, что недалек тот день, когда враг узнает силу новых ударов Красной Армии. Мощь первых новых ударов гитлеровские армии уже испытывают. Всего лишь три дня назад было опубликовано сообщение Советского Информбюро о поражении немецко-фашистских войск в районе Владикавказа (гор. Орджоникидзе). Враг рассчитывал танковым броском захватить город, закупорить Военно-Грузинскую дорогу, раз'единить наши войска. Враг просчитался. Он понес крупные потери, оставил на полях Северной Осетии свыше 5.000 трупов солдат и офицеров, большое количество техники.

Успешное наступление наших войск в районе Сталинграда так же, как и операции, проведенные в районе Владикавказа, показывает, что Красная Армия изо дня в день мужает, закаляется, укрепляет свою мощь. Она готова с честью выполнить возложенные на нее задачи по разгрому ненавистного врага — немецко-фашистских захватчиков и их кровавых сообщников.

Советский народ знает, что враг еще не сломлен. Не может быть сомнения, что немецкие захватчики еще будут бросаться на новые авантюры, они еще будут пытаться осуществить свои кровавые замыслы. Чтобы окончательно разгромить врага, потребуется еще напряжение всех сил армии и народа, фронта и тыла.

«Товарищи красноармейцы, командиры и политработники, партизаны и партизанки! От вашего упорства и стойкости, от воинского умения и готовности выполнить свой долг перед Родиной зависит разгром немецко-фашистской армии, очищение советской земли от гитлеровских захватчиков!

Мы можем и должны очистить советскую землю от гитлеровской нечисти»,— указывал Народный Комиссар Обороны товарищ Сталин в своем ноябрьском приказе.

Удары наших войск в районе Сталинграда и Владикавказа — свидетельство того, что мы можем и должны очистить советскую землю от гитлеровских разбойников. Наступление наших войск в районе Сталинграда продолжается. Оно еще раз демонстрирует силу Красной Армии, ее стойкость и уменье побеждать. С величайшей радостью и волнением следит советский народ за развитием наступательных операций в районе Сталинграда. Сердца, мысли и чувства всех советских людей с доблестными бойцами и командирами, ведущими сейчас в приволжских степях ожесточенную битву с немецкими захватчиками и их сообщниками.

Советский народ шлет пламенный привет своим доблестным сынам. Он твердо уверен в том, что доблестные советские воины под водительством любимого вождя и полководца — великого Сталина разгромят гитлеровских разбойников, очистят советскую землю от ненавистного врага.

Будет и на нашей улице праздник!

ЗЕНИТЧИКАМ ВРУЧЕНО ГВАРДЕЙСКОЕ ЗНАМЯ

ДЕЙСТВУЮЩАЯ АРМИЯ, 22 ноября. **(По телеграфу).** Недалеко от орудий на снежном поле выстроились бойцы и командиры N-ского гвардейского зенитно-артиллерийского полка. Передавая им гвардейское знамя, бригадный комиссар Гритчин поздравил артиллеристов и призвал их оправдать великую награду новыми подвигами.

Принимая знамя, гвардии полковник Бикнадзе взволнованно произносит:

— Кровью лучших сынов нашего народа, павших в борьбе с гитлеровским зверьем, клянемся тебе, родина-мать, быть верными до последнего дыхания своему воинскому долгу, своей гвардейской части, славному и непобедимому гвардейскому знамени.

Многократным эхом повторяются возгласы «ура», когда знамя проносят перед строем с левого на правый фланг.

В ПОСЛЕДНИЙ ЧАС

Успешное наступление наших войск в районе гор. Сталинграда

На-днях наши войска, расположенные на подступах Сталинграда, перешли в наступление против немецко-фашистских войск. Наступление началось в двух направлениях: с северо-запада и с юга от Сталинграда. Прорвав оборонительную линию противника протяжением 30 километров на северо-западе (в районе Серафимович), а на юге от Сталинграда — протяжением 20 километров, наши войска за три дня напряженных боев, преодолевая сопротивление противника, продвинулись на 60—70 километров. Нашими войсками заняты гор. КАЛАЧ на восточном берегу Дона, станция КРИВОМУЗГИНСКАЯ (Советск), станция и город АБГАНЕРОВО. Таким образом, обе железные дороги, снабжающие войска противника, расположенные восточнее Дона, оказались прерванными.

В ходе наступления наших войск полностью разгромлены шесть пехотных и одна танковая дивизия противника. Нанесены большие потери семи пехотным, двум танковым и двум моторизованным дивизиям противника.

Захвачено за три дня боев 13.000 пленных и 360 орудий.

Захвачено также много пулеметов, минометов, винтовок, автомашин, большое количество складов с боеприпасами, вооружением и продовольствием. Трофеи подсчитываются.

Противник оставил на поле боя более 14.000 трупов солдат и офицеров.

В боях отличились войска генерал-лейтенанта т. РОМАНЕНКО, генерал-майора т. ЧИСТЯКОВА, генерал-майора т. ТОЛБУХИНА, генерал-майора т. ТРУФАНОВА, генерал-лейтенанта т. БАТОВА.

Наступление наших войск продолжается.

СОВИНФОРМБЮРО.

ОТ СОВЕТСКОГО ИНФОРМБЮРО

УТРЕННЕЕ СООБЩЕНИЕ 22 НОЯБРЯ

В течение ночи на 22 ноября на фронтах существенных изменений не произошло.

* * *

В районе Сталинграда бойцы Н-ской части отбили две атаки противника и уничтожили 130 гитлеровцев. Захвачено 3 пулемета и 40 винтовок. На другом участке наше подразделение совершило ночную вылазку в расположение противника, взорвало 4 дзота и уничтожило 60 немецких солдат и офицеров. Огневыми налетами гвардейцев-минометчиков взорван склад боеприпасов и уничтожено до роты пехоты противника.

* * *

Юго-восточнее Нальчика Н-ская часть отбила контратаку гитлеровцев и уничтожила более 100 вражеских солдат и офицеров. Нашими артиллеристами подавлен огонь 3 артиллерийских и 3 минометных батарей противника.

* * *

В районе Моздока одно наше подразделение ночью ворвалось в расположение противника. В рукопашной схватке уничтожено 70 гитлеровцев.

* * *

Северо-восточнее Туапсе противнику ценой больших потерь удалось занять одну высоту. Наши подразделения контратаковали немцев и после упорного боя вынудили их отойти на прежние позиции. На скатах высоты осталось до 200 вражеских трупов. На другом участке огнем нашей артиллерии рассеяно и частью уничтожено до батальона пехоты противника.

* * *

Группа орловских партизан в первой половине ноября организовала крушение 2 железнодорожных эшелонов противника. Разбито 2 паровоза, 37 вагонов и уничтожено до 200 немецких солдат и офицеров. Ночью группа партизан проникла на железнодорожную станцию, занятую немцами, и подожгла состав с горючим. Огнем уничтожено 10 цистерн. Другой отряд орловских партизан совершил нападение на штаб венгерского батальона. Советские патриоты разгромили штаб, перебили 29 венгерских солдат и офицеров и захватили 20 винтовок и 2 пулемета.

* * *

В боях в районе Владикавказа наши войска освободили от немецких оккупантов ряд населенных пунктов. В одном селе немцы хозяйничали всего лишь несколько дней. За это время они дочиста ограбили всех колхозников. Бандиты выбросили из домов на улицу всех жителей, в том числе стариков, женщин и детей. У колхозника Потаева гитлеровцы разрушили дом, забрали 2 коровы, свинью, 38 пудов картофеля, 2 пуда сушеных фруктов и все вещи, вплоть до детского белья. У колхозника Хостова грабители порезали домашний скот, перебили посуду и забрали все продукты. Такой же участи подверглись все 75 колхозников села. В немецких автомашинах и танках, захваченных нашими бойцами, обнаружено много вещей, награбленных у колхозников. Часть вещей немецкие солдаты и офицеры уже упаковали в посылки. Они даже написали на них адреса, но отправить посылки не успели.

* * *

Бельгийские патриоты взорвали и на длительный срок вывели из строя горнорудный завод в районе Ламбюсар. Этот завод работал по заказам немцев. На-днях выстрелом из револьвера был убит на улице бургомистр города Вервье, ставленник гитлеровцев.

ВЕЧЕРНЕЕ СООБЩЕНИЕ 22 НОЯБРЯ

В течение 22 ноября наши войска вели успешное наступление с северо-запада и с юга от гор. **Сталинграда.**

Нашими войсками заняты гор. **Калач** на восточном берегу Дона, станция **Кривомузгинская** (Советск), станция и город **Абганерово.**

За истекшую неделю с 15 по 21 ноября включительно в воздушных боях, на аэродромах и огнём зенитной артиллерии уничтожено 60 немецких самолетов. Наши потери за это же время — 34 самолета.

* * *

21 ноября частями нашей авиации на различных участках фронта уничтожено 10 немецких танков, 40 автомашин с войсками и грузами, подавлен огонь 2 артиллерийских батарей, рассеяно и частью уничтожено до батальона пехоты противника.

* * *

В заводской части города Сталинграда наши войска отбили атаку пехоты и танков противника. На поле боя осталось несколько сот убитых немецких солдат и офицеров. На другом участке наши части атаковали противника, сломили его сопротивление и заняли господствующую над городом высоту.

* * *

Северо-западнее Сталинграда наши войска, прорвав оборону противника, продолжали успешно продвигаться вперед. На одном участке советские части в течение дня разгромили до двух полков немецкой пехоты, уничтожили 18 танков, 12 орудий, разрушили до 30 дзотов противника. Захвачено много пленных. На другом участке наши бойцы выбили противника из сильно укрепленного пункта. В этом бою истреблено до 1.000 вражеских солдат и офицеров. Захвачено 23 пулемета, 14 минометов, 2 склада с боеприпасами, 2 склада с инженерным имуществом, склад с продовольствием и другие трофеи.

* * *

Южнее Сталинграда наши войска, преодолевая сопротивление противника, успешно продвигаются вперед. Заняты десятки населенных пунктов. Бойцы Н-ской части разгромили пехотную дивизию противника и захватили в плен около 5 тысяч солдат и офицеров. Целиком сдался в плен вместе с командиром артиллерийский полк этой дивизии. За день боя захвачено 3 немецких танка, 36 орудий, 22 миномета, 100 противотанковых ружей, 2 миллиона винтовочных патронов и другие трофеи.

* * *

Юго-восточнее Нальчика Н-ское соединение отбило три контратаки противника и улучшило свои позиции. На поле боя осталось до 200 вражеских трупов, 2 сожженных и 3 подбитых танка. На другом участке наши части овладели одним заводом. Советская артиллерия подавила огонь 2 артиллерийских и 5 минометных батарей противника, рассеяла до трех рот вражеской пехоты.

* * *

Северо-восточнее Туапсе происходили бои местного значения. В районе одной высоты противник силою до батальона пехоты атаковал наши позиции. Атака гитлеровцев отбита. Уничтожено свыше 100 немецких солдат и офицеров. На другом участке подразделение лейтенанта Прихухина очистило от немцев несколько окопов и блиндажей.

Над передним краем нашей обороны сбито 5 самолетов противника.

* * *

Партизанский отряд, действующий в одном из районов Смоленской области, пустил под откос два железнодорожных эшелона противника. Разбито 2 паровоза, 45 вагонов и 4 платформы. Партизаны другого отряда сожгли казарму, в которой помещались немецкие солдаты, и взорвали мост через реку. В одном районе немцы окружили небольшую группу смоленских партизан. Советские патриоты вступили в бой против численно превосходящих сил врага, истребили 92 немецких солдата и прорвали окружение.

* * *

Группа советских граждан, бежавшая из фашистского плена, рассказала о зверствах гитлеровских мерзавцев в оккупированных районах Смоленской области. Немецкие захватчики сожгли дотла деревни Никитинки, Синяки, Покровское и Маклаково. В деревне Новоселки фашистские изверги сожгли не только дома и другие постройки, но и всех жителей. В деревнях Воробьево, Акатово и Тверды немцы установили тюремный режим. Они разместили всех колхозников—мужчин и женщин, стариков и детей в нескольких домах и держат их под охраной. Два раза в день—утром и вечером устраивается перекличка. Заключенных под конвоем гоняют на работу.

* * *

По сведениям, полученным из Будапешта, Гитлер потребовал от правительства Венгрии значительного увеличения поставок продовольствия в Германию. По настоянию Берлина в ближайшие дни во всей Венгрии будет уменьшена норма выдачи хлеба. Официально об'явлено, что хлебный паек снижается с 200 граммов до 150 граммов на человека в день. Как известно, эта норма—самая низкая в Европе. До последнего времени такую норму получали только итальянцы. Теперь гитлеровцы посадили на голодный паек не только итальянцев, но и венгров.

Успешное наступление северо-западнее Сталинграда

СЕВЕРО-ЗАПАДНЕЕ СТАЛИНГРАДА, 22 ноября. **(Воен. корр. «Правды»).** Наши части, действующие северо-западнее Сталинграда, нанесли серьезный удар по немецко-фашистским войскам.

Предшествовавшая нашей атаке артиллерийская обработка переднего края и глубины вражеской обороны длилась ровно час. После этого на наш огонь отвечали лишь отдельные неприятельские орудия, остальные вынуждены были прекратить стрельбу. Можно судить по этому, насколько удачно была разведана и засечена нашими артиллеристами система огневой обороны противника.

После артобработки пехота, поддерживаемая танками и артиллерией, опрокинув боевое охранение врага, атаковала его передний край. Ожесточенная схватка временами переходила в рукопашную. Заняв окопы первой линии, бойцы энской части погнали фашистов по открытой степи, но вскоре встретились с укреплениями глубоко эшелонированной обороны противника. В течение всего дня наши бойцы с большим упорством и уменьем преодолевали минные поля, проделывали проходы в проволочных заграждениях и подавляли противотанковые орудия.

К исходу дня наши части выбили противника из тактически важного населенного пункта, овладели двумя важными высотами и рядом промежуточных рубежей. Взяты пленные, имеются трофеи. Фашисты потеряли большое количество убитыми.

На следующий день наши части продолжали наступательные бои. Наша пехота, поддерживаемая танками и артиллерией, преодолевала огневое сопротивление противника и местами отражала контратаки врага.

Борьба приняла особенно ожесточенный характер на одном из рубежей, для защиты которого противник применил 25 танков. Советские танкисты подбили восемь машин. В итоге противник был смят и отброшен.

Наши части вновь продвинулись вперед. Захвачены новые партии пленных, тяжелые орудия, противотанковые пушки, пулеметы, минометы, винтовки, склады с боеприпасами и инженерным имуществом.

Наступление продолжается.

П. ЛИДОВ.

УДАРЫ СЕВЕРНЫХ ЛЕТЧИКОВ

КАРЕЛЬСКИЙ ФРОНТ, 22 ноября. **(Воен. корр. «Правды»).** Группа наших истребителей атаковала в заливе буксир, на палубе которого находилось до 50 фашистских солдат. Буксир потоплен.

Другая группа истребителей атаковала на раз'езде воинский состав. Когда поезд остановился, из него выбежали солдаты и офицеры. Летчики открыли по ним пулеметно-пушечный огонь. Убито до 50 гитлеровцев, много фашистов ранено.

Генерал-лейтенант П. Л. РОМАНЕНКО

Генерал-майор И. М. ЧИСТЯКОВ

Генерал-майор Ф. И. ТОЛБУХИН

Генерал-майор Н. И. ТРУФАНОВ

Генерал-лейтенант П. И. БАТОВ

144. От советского информбюро. Утреннее сообщение 25 ноября // Газета «Правда». – 26 ноября 1942 г. – № 330 (9101). – С. 1

Пролетарии всех стран, соединяйтесь!

Всесоюзная Коммунистическая Партия (больш.).

ПРАВДА

Орган Центрального Комитета и МК ВКП(б).

№ 330 (9101) | Четверг, 26 ноября 1942 г. | ЦЕНА 15 КОП.

Наступление наших войск в районе Сталинграда продолжается. Преодолевая сопротивление врага, советские воины истребляют его живую силу, захватывают пленных и трофеи, освобождают родную землю от гитлеровских разбойников.

Воины Красной Армии! Ваши подвиги войдут в века, ими гордится весь советский народ!

Работники советского тыла! Родина высоко ценит ваш самоотверженный труд, она награждает отличившихся на трудовом фронте и требует: еще больше вооружения и боеприпасов для родной Красной Армии!

МНОЖИТСЯ ТРУДОВАЯ ДОБЛЕСТЬ СОВЕТСКИХ ЛЮДЕЙ

Весь советский народ по призыву своего любимого вождя и полководца — великого Сталина с первых дней войны стал на боевую вахту, чтобы неутомимым, самоотверженным трудом изо дня в день крепить военную мощь нашей родины. В то время как советские воины на фронте отечественной войны вступили в единоборство с гитлеровскими разбойниками, бойцы трудового фронта — славные советские патриоты целиком отдали себя делу помощи Красной Армии.

Лозунг «Все для фронта!» стал целью жизни всего советского народа. Борьба за непрерывное увеличение выпуска вооружения и боеприпасов захватила каждого советского человека. Заказы фронта стали законом для каждого рабочего, мастера, инженера, служащего. Никакие трудности, никакие временные неудачи на фронте — ничто не могло остановить советских людей в их трудовом порыве, в их стремлении сделать все, что нужно для победы над ненавистным врагом.

Во имя грядущей победы советские люди трудятся без устали, самозабвенно, беззаветно. Рабочий, перевыполнив сегодня задание, завтра добивается новых, еще более высоких показателей. Завод, досрочно закончив фронтовой заказ, мобилизует новые резервы, чтобы в следующем месяце двинуться дальше и завоевать новые позиции. Ученые, конструкторы, рационализаторы, изобретатели призывают на помощь все свои знания, весь свой опыт, чтобы выжать из техники максимум того, что она может дать для нашей великой родины.

Десятки миллионов советских людей вступили летом этого года во Всесоюзное социалистическое соревнование, сопровождающееся огромным производственным под'емом на самых различных участках народного хозяйства. В стране развернулось предоктябрьское соревнование, давшее фронту дополнительное количество самолетов, танков, орудий, минометов, обмундирования, продовольствия. Враг стал угрожать волжской твердыне,— и в разных концах страны были организованы декады дополнительной помощи защитникам Сталинграда.

Горячий патриотизм работников советского тыла получил высокую оценку в докладе товарища Сталина на торжественном заседании Московского Совета 6 ноября 1942 года и в ряде Указов Президиума Верховного Совета СССР, наградившего орденами и медалями передовых работников различных отраслей промышленности. Сегодня публикуются Указы Президиума Верховного Совета СССР о награждении нескольких предприятий, а также большой группы работников за образцовое выполнение заданий правительства по производству боеприпасов.

В этом списке, наряду с предприятиями Наркомата боеприпасов —заводом имени Владимира Ильича, инициатором предоктябрьского социалистического соревнования, и заводом имени Ф. Э. Дзержинского, мы находим и завод «Борец» Наркомата нефтяной промышленности, и завод НКПС, и Сокольнический вагоноремонтный завод имени Кагановича, входящий в систему Наркомата коммунального хозяйства РСФСР. Многие предприятия различных отраслей промышленности принимают меры к тому, чтобы фронт получал все больше и больше боеприпасов, сеющих смерть в стане врага.

Награждение боеприпасников счастливо совпадает с волнующим событием, приковывающим к себе внимание всего мира,— с наступлением частей Красной Армии под Сталинградом. Это— не случайно. Если наши воины, хорошо вооруженные и экипированные, снабженные богатой техникой, сытые и тепло одетые, обрушивают на гитлеровские полчища удар за ударом, то в этом великая заслуга и советского тыла, могучим плечом подпирающего фронт.

И сегодня, когда мы с радостным волнением читаем сообщения Советского Информбюро о том, что наши войска продолжают развивать наступление, что они освобождают советскую землю, что в их руки попали крупные трофеи и значительное количество пленных, что враг несет огромные потери,— когда советский народ узнает эти радостные вести, он осязательно ощущает плоды своего труда на фабриках и заводах, в угольных шахтах и нефтяных промыслах, на транспорте и стройках, на колхозных и совхозных полях.

Нет и не может быть большей награды для советского труженика, чем победа Красной Армии на фронте отечественной войны. В боевых подвигах своих героических защитников советские люди черпают новые силы для дальнейших успехов на благо родины, на благо Красной Армии и Военно-Морского Флота.

Части Красной Армии в районе гор. Сталинграда ведут успешное наступление. В этом наступлении участвует весь наш народ, спаянный с фронтом единой волей, едиными мыслями, едиными устремлениями. Наши славные воины бьют врага на фронте боевым смертоносным оружием, в тылу же будем бить врага высокопроизводительным трудом. Немало усилий еще потребуется, чтобы окончательно разгромить немецко-фашистских захватчиков и их сообщников. Мы это знаем. Мы многому научились, закалились и окрепли. Выросли военный опыт бойцов и командиров Красной Армии, их стойкость, их умение срывать вражеские планы. Преобразились люди советского тыла, охваченные чувством гражданского долга. Страна наша превратилась в единый боевой лагерь.

Наступление наших войск продолжается. За 25 ноября наши войска заняли три железнодорожных станции и несколько населенных пунктов, разгромили ранее окруженные части 22-й танковой дивизии противника, взяли в плен 15.000 человек, уничтожили до 6.000 вражеских солдат и офицеров. Растет количество наших трофеев — орудий, автомашин, складов с боеприпасами, снаряжением и продовольствием.

Невиданным трудовым под'емом отвечает на славную победу наших воинов советский народ. Сотни фабрик и заводов досрочно завершают месячную, а то и годовую программу. Сотни тысяч рабочих и работниц берут на себя дополнительные социалистические обязательства в честь славных сталинградцев.

Пусть же этот под'ем нарастает и ширится! Пусть он увенчается новыми успехами на трудовом фронте! Пусть в строй передовиков войдут новые и новые предприятия, чья продукция поможет фронтовикам еще сокрушительнее громить врага!

Наступление наших войск продолжается. Оно ко многому обязывает работников тыла. Оно пред'являет повышенные требования к авиационникам, танкостроителям, металлургам, угольщикам, вооруженцам, боеприпасникам, ко всему советскому народу. В эти дни каждый советский человек должен еще и еще раз проверить, все ли он сделал для фронта, не остается ли он перед ним в долгу, достоин ли он тех доблестных дел, которыми наши герои-фронтовики славят свою любимую родину.

Родина требует от каждого из нас: не отставать! Не топтаться на месте! Не успокаиваться на достигнутом! Еще выше темпы в работе, еще больше вооружения и боеприпасов для родной Красной Армии, выполняющей исторические задачи, поставленные перед ней товарищем Сталиным!

КОЛХОЗЫ КИРГИЗИИ ВЫПОЛНИЛИ ГОДОВОЙ ПЛАН МЯСОПОСТАВОК

ФРУНЗЕ, 25 ноября. (ТАСС). Колхозы Киргизии завершили годовой план мясопоставок. Сдано государству на 40 тысяч центнеров мяса больше, чем в прошлом году. В счет плана будущего года колхозы республики доставили 37 тысяч центнеров мяса.

* * *

Колхозы Омской области выполнили план хлебопоставок. Государственные заготовительные пункты приняли зерна на 6 тысяч тонн больше, чем в прошлом году. Излишки хлеба колхозы продают государству. Уже закуплено больше 20 тысяч пудов.

В ПОСЛЕДНИЙ ЧАС

Наступление наших войск продолжается

В течение 25 ноября наши войска в районе гор. СТАЛИНГРАДА, преодолевая сопротивление противника, продолжали наступление на прежних направлениях. На северо-западном участке фронта наши войска заняли железнодорожные станции РЫЧКОВСКИЙ, НОВОМАКСИМОВСКИЙ, СТАРОМАКСИМОВСКИЙ и населенные пункты МАЛОНАБАТОВСКИЙ, БИРЮЧКОВ, РОДИОНОВ, БОЛЬШАЯ ДОНЩИНКА, МАЛАЯ ДОНЩИНКА.

В районе населенных пунктов Большая Донщинка и Малая Донщинка разгромлены ранее окруженные части 22 танковой дивизии противника.

К исходу 25 ноября количество пленных увеличилось на 15.000 человек. Всего за время боев с 19 по 25 ноября наши войска захватили в плен 51.000 солдат и офицеров противника.

За время боев с 19 по 25 ноября нашими войсками захвачено орудий всех калибров—1.300, автомашин—5.618 и 52 склада с боеприпасами, снаряжением и продовольствием.

За 25 ноября противник потерял убитыми до 6.000 солдат и офицеров.

СОВИНФОРМБЮРО.

ОТ СОВЕТСКОГО ИНФОРМБЮРО

УТРЕННЕЕ СООБЩЕНИЕ 25 НОЯБРЯ

В течение ночи на 25 ноября наши войска в районе гор. **Сталинграда** продолжали вести успешные наступательные бои на прежних направлениях.

* * *

В заводской части города Сталинграда наши войска вели активные боевые действия и продвинулись вперед. На южной окраине города советские части заняли ряд высот и укрепленных позиций противника. Уничтожено до 400 немецких солдат и офицеров. Захвачены 4 орудия, 2 миномета, 3 трактора и 22 километра телефонного кабеля.

* * *

Северо-западнее Сталинграда наши войска, преодолевая сопротивление противника, продвигались вперед. На одном участке бойцы Н-ской части разгромили пехотный полк противника и заняли сильно укрепленный узел обороны. Захвачено 3 танка, 16 орудий, 21 пулемет и склад боеприпасов. Взяты пленные. На другом участке наши части, преследуя отступающего противника, захватили 21 танк, 32 орудия, из них 8 дальнобойных, 30 минометов, свыше 100 повозок, три склада боеприпасов и другое военное имущество.

* * *

Южнее Сталинграда наши войска успешно продвигались вперед и заняли несколько населенных пунктов. Противник несет огромные потери в людях и технике. Н-ское соединение в течение суток уничтожило до 3.000 вражеских солдат и офицеров, 33 бронемашины и 20 орудий. Захвачены трофеи и пленные.

* * *

Юго-восточнее Нальчика наши части вели бои местного значения. На одном участке противник пытался атаковать наши позиции. Встреченные ружейно-пулеметным огнем, немцы понесли большие потери и отошли на исходный рубеж. На другом участке окружена и уничтожена группа вражеских разведчиков.

* * *

В районе Моздока немецкая пехота при поддержке танков пыталась прорваться в расположение Н-ской части. Наши бойцы отбили атаку гитлеровцев. В результате боя противник потерял убитыми до 200 солдат и офицеров. Подбито 2 немецких танка.

* * *

На одном из участков Северо-Западного фронта наши подразделения атаковали и уничтожили роту немецкой пехоты. Батальон гитлеровцев при поддержке 3 танков предпринял контратаку, но, встреченный огнем наших войск, залег, а позднее отошел на исходные позиции.

* * *

На Ленинградском фронте огнем снайперов за два дня уничтожено свыше 600 немецких солдат и офицеров. Наши артиллеристы разрушили 11 дзотов и 2 наблюдательных пункта противника.

В воздушных боях и огнем зенитной артиллерии на подступах к Ленинграду сбито 8 немецких самолетов.

* * *

В одном из районов Полесской области партизаны разгромили немецкий карательный отряд. Гитлеровцы несколько дней хозяйничали в деревнях и забрали у крестьян скот, хлеб и ценные вещи. Каратели погрузили награбленное добро на автомашины и повозки и вместе со стадом коров отправили на железнодорожную станцию. Партизаны выследили обоз и напали на него. В завязавшейся схватке уничтожено 52 немецких солдата. Партизаны вернули крестьянам 150 коров, все продукты и вещи, которые разграбили гитлеровцы.

ВЕЧЕРНЕЕ СООБЩЕНИЕ 25 НОЯБРЯ

В течение 25 ноября наши войска в районе гор. **Сталинграда,** преодолевая сопротивление противника, продолжали наступление на прежних направлениях.

Наши войска заняли железнодорожные станции **Рычковский, Новомаксимовский, Старомаксимовский** и населенные пункты **Малонабатовский, Бирючков, Родионов, Большая Донщинка, Малая Донщинка.**

* * *

24 ноября частями нашей авиации на различных участках фронта уничтожено 30 немецких танков, до 151 автомашины с различными грузами, разбит железнодорожный состав, подавлен огонь 5 артиллерийских батарей, рассеяно и частью уничтожено до двух рот пехоты противника.

* * *

В заводской части города Сталинграда наши войска вели активные боевые действия и очистили от немцев ряд дзотов и укрепленных опорных пунктов. Враг несет большие потери в людях и технике. Только на одном участке подсчитано свыше 300 трупов немецких солдат и офицеров. Сожжено и подбито 6 вражеских танков, уничтожено 3 артиллерийских и 2 минометных батареи противника.

* * *

Северо-западнее Сталинграда наши войска продолжали наступательные операции. Н-ское танковое соединение, продвигаясь вперед, захватило 20 немецких орудий, 270 автомашин, 30 мотоциклов, 30 понтонов, 4 платформы с самолетами, железнодорожный эшелон с лошадьми и два продовольственных склада. На поле боя противник оставил много убитых и раненых солдат и офицеров. Взято большое количество пленных. На отдельных участках немецко-фашистские войска, опираясь на полевые укрепления, оказывают сопротивление нашим наступающим частям и переходят в контратаки. Ударные отряды советских войск ломают сопротивление противника, отбивают его контратаки и наносят гитлеровцам тяжелые потери.

* * *

Южнее Сталинграда наши войска продолжали вести успешное наступление. Противник пытался силою пехоты и танков прорвать боевые порядки наших войск. Советские войска отбили шесть атак гитлеровцев и отбросили их на исходные позиции. В ходе этих боев противник понес огромные потери в людях и технике. Советская штурмовая авиация непрерывно бомбила боевые порядки немецких войск. В воздушных боях сбито 9 истребителей противника. Кроме того, сбито 15 транспортных трехмоторных самолетов «Юнкерс-52».

* * *

Юго-восточнее Нальчика Н-ская часть отбила три атаки противника и захватила его окопы. Подбито и сожжено 2 немецких танка и 5 автомашин. В захваченных немецких окопах подсчитано до 150 трупов гитлеровцев. Огнем нашей артиллерии и минометов рассеяно и частично уничтожено до двух рот вражеской пехоты.

* * *

Северо-восточнее Туапсе советские войска вели бои местного значения. На одном участке бойцы Н-ской части ворвались в оборону немцев и заняли 13 дзотов противника. Взяты трофеи и пленные.

Нашими летчиками в воздушных боях сбито 6 и подбито 2 немецких самолета.

* * *

Партизанские отряды, действующие в районах, оккупированных немецко-фашистскими захватчиками, нанесли ряд ударов по коммуникациям врага. За период с 18 по 21 ноября партизаны пустили под откос свыше ста железнодорожных эшелонов противника. Разбиты 71 паровоз, до 1.500 вагонов, платформ и цистерн. Кроме того, партизанские отряды взорвали 40 мостов на железных и грунтовых дорогах и сбили 2 самолета противника.

* * *

Озверелые немецко-фашистские мерзавцы истребляют мирное население захваченных ими советских районов. В Старой Ушице, Каменец-Подольской области, гитлеровские бандиты расстреляли 700 жителей. Партизаны перехватили донесение немецкого коменданта военным властям об этой кровавой резне. Убийца и палач доложил начальству: «Всего расстреляно 700 человек, как непригодные к использованию». В переводе на обычный язык это значит, что фашистские изверги расстреляли нетрудоспособных стариков, женщин и детей.

Артиллеристы прокладывают путь пехоте

ДЕЙСТВУЮЩАЯ АРМИЯ, 25 ноября. (Спец. корр. ТАСС). Под ударами Красной Армии враг откатывается назад. Он цепляется за каждую складку местности, за каждый населенный пункт, переходит в контратаки. На пути движения советских войск встречаются сотни дерево-земляных сооружений с укрытыми вражескими огневыми точками. Успешному продвижению вперед пехоты и танков содействует наша артиллерия.

В наступательных боях в районе северо-западнее Сталинграда наша артиллерия имеет особо важное значение. Своими мощными огневыми налетами орудийные расчеты разрушают укрепления противника, подавляют огневые точки, истребляют гитлеровцев.

Н-ское стрелковое подразделение получило задание выбить фашистов из нескольких укрепленных пунктов. Артиллеристы установили орудия на расстоянии 250—300 метров от исходного рубежа. Точно в установленное время артиллеристы открыли огонь. 2 немецких пехотных полка при поддержке 25 танков пытались сорвать атаку наших подразделений. Но под ударами артиллерии вынуждены были отступить. В результате успешного взаимодействия артиллерии и пехоты было уничтожено два 150-миллиметровых орудия, 19 тягачей с боеприпасами, сожжено 18 автомашин, истреблено 250 немецких солдат и офицеров.

Н-ская артиллерийская часть, действующая на одном из участков, вела упорный бой за овладение одним рубежом. Орудийным огнем была прорвана линия обороны противника, и советские пехотинцы ворвались в фашистские окопы. Завязались рукопашные схватки. В это время противник сосредоточил значительные силы для флангового удара по одному стрелковому подразделению. И на этот раз артиллеристы во-время нанесли удар по врагу. Несколько десятков орудий разных калибров прямой наводкой били по гитлеровцам. Немцы стали поспешно отходить. Советские пехотинцы преследовали фашистов и продвинулись на 5 километров. Шестьсот вражеских солдат и офицеров остались на поле боя, кроме этого, немцы потеряли 8 танков, 8 автомашин и 6 противотанковых орудий.

Продвигаясь вперед в боевых порядках пехоты, артиллеристы Н-ской части на одном участке южнее Сталинграда сорвали контратаку противника и расчистили путь нашей наступающей пехоте. Орудийные расчеты и пехотинцы разрушили 16 блиндажей, 11 дзотов и уничтожили 10 пулеметов и 4 минометных батареи врага и истребили около батальона немецких солдат и офицеров. Сегодня бойцы этой части уничтожили несколько немецких опорных пунктов и овладели рядом селений.

А. АРНОЛЬДОВ.

СТРОИТЕЛЬСТВО НОВЫХ УГОЛЬНЫХ ШАХТ

В ближайшее время начнется строительство ряда угольных шахт на Урале, в Караганде, Кузбассе и Подмосковном бассейне. Все они будут сооружаться ускоренными методами и дадут десятки миллионов тонн углей.

На Урале и в Караганде осваиваются новые богатые месторождения. Геологические изыскания в этих районах закончены. Определены места закладки шахт, подвозятся оборудование и материалы. В Кузбассе и Караганде новые шахты дадут значительное увеличение добычи коксующихся углей для черной металлургии. В Челябинском угольном бассейне две шахты решено строить по способу инженера Маньковского, значительно сокращающему сроки проходки. (ТАСС).

УГОЛЬ СВЕРХ ПЛАНА

МОЛОТОВ, 25 ноября. (Корр. «Правды»). С глубокой радостью встретили горняки Кизеловского бассейна весть об успешном развитии наступления Красной Армии в районе города Сталинграда.

Коллектив шахты № 5 треста «Кизелуголь» 22 ноября, за 8 дней до срока, выполнил ноябрьский план.

На митинге горняки шахты обратились к защитникам Сталинграда с такими словами:

— Родные наши братья! Мы посвящаем вам свою сегодняшнюю производственную победу. Мы обещаем вам продолжить свое наступление за уголь. До конца месяца обязуемся дать 1.200 тонн угля сверх плана.

23 ноября Кизеловский бассейн в целом дал наивысшую добычу в этом году.

УКАЗ
Президиума Верховного Совета СССР
О награждении завода имени Дзержинского Ф. Э. Наркомата Боеприпасов орденом Ленина

За образцовое выполнение заданий Правительства по производству боеприпасов наградить завод имени Дзержинского Ф. Э. Наркомата Боеприпасов орденом Ленина.

Председатель Президиума Верховного Совета СССР
М. КАЛИНИН.

Секретарь Президиума Верховного Совета СССР
А. ГОРКИН.

Москва, Кремль, 24 ноября 1942 г.

УКАЗ
Президиума Верховного Совета СССР
О награждении завода имени Владимира Ильича Наркомата Боеприпасов орденом Трудового Красного Знамени

За образцовое выполнение заданий Правительства по производству боеприпасов наградить орденом Трудового Красного Знамени завод имени Владимира Ильича Народного Комиссариата Боеприпасов—ранее награжденный орденом Ленина.

Председатель Президиума Верховного Совета СССР
М. КАЛИНИН.

Секретарь Президиума Верховного Совета СССР
А. ГОРКИН.

Москва, Кремль, 24 ноября 1942 г.

УКАЗ
Президиума Верховного Совета СССР
О награждении завода «Борец» Наркомата нефтяной промышленности орденом Трудового Красного Знамени

За образцовое выполнение заданий Правительства по производству боеприпасов наградить завод «Борец» Народного комиссариата нефтяной промышленности орденом Трудового Красного Знамени.

Председатель Президиума Верховного Совета СССР
М. КАЛИНИН.

Секретарь Президиума Верховного Совета СССР
А. ГОРКИН.

Москва, Кремль, 24 ноября 1942 г.

УКАЗ
Президиума Верховного Совета СССР
О награждении Барнаульского вагоноремонтного завода Наркомата путей сообщения орденом Трудового Красного Знамени

За образцовое выполнение заданий Правительства по производству боеприпасов наградить Барнаульский вагоноремонтный завод Народного комиссариата путей сообщения орденом Трудового Красного Знамени.

Председатель Президиума Верховного Совета СССР
М. КАЛИНИН.

Секретарь Президиума Верховного Совета СССР
А. ГОРКИН.

Москва, Кремль, 24 ноября 1942 г.

УКАЗ
Президиума Верховного Совета СССР
О награждении завода имени Ухтомского Наркомата минометного вооружения орденом Трудового Красного Знамени

За образцовое выполнение заданий Правительства по производству боеприпасов наградить завод имени Ухтомского Наркомата минометного вооружения орденом Трудового Красного Знамени.

Председатель Президиума Верховного Совета СССР
М. КАЛИНИН.

Секретарь Президиума Верховного Совета СССР
А. ГОРКИН.

Москва, Кремль, 24 ноября 1942 г.

УКАЗ
Президиума Верховного Совета СССР
О награждении Сокольнического вагоноремонтного завода имени Кагановича Наркомата Коммунального хозяйства РСФСР орденом Трудового Красного Знамени

За образцовое выполнение заданий Правительства по производству боеприпасов наградить Сокольнический вагоноремонтный завод им. Кагановича Народного Комиссариата Коммунального хозяйства РСФСР орденом Трудового Красного Знамени.

Председатель Президиума Верховного Совета СССР
М. КАЛИНИН.

Секретарь Президиума Верховного Совета СССР
А. ГОРКИН.

Москва, Кремль, 24 ноября 1942 г.

УКАЗ
Президиума Верховного Совета СССР
О награждении НИИ-3 орденом Красной Звезды

За успешную работу в области конструирования новых видов боеприпасов наградить НИИ-3 орденом Красной Звезды.

Председатель Президиума Верховного Совета СССР
М. КАЛИНИН.

Секретарь Президиума Верховного Совета СССР
А. ГОРКИН.

Москва, Кремль, 24 ноября 1942 г.

145. От советского информбюро. Утреннее сообщение 27 ноября // Газета «Правда». – 28 ноября 1942 г. – № 332 (9103). – С. 1

Пролетарии всех стран, соединяйтесь!

Всесоюзная Коммунистическая Партия (больш.).

ПРАВДА

Орган Центрального Комитета и МК ВКП(б).

№ 332 (9103) | Суббота, 28 ноября 1942 г. | ЦЕНА 15 КОП.

Наступление наших войск под Сталинградом продолжается. Рабочие, колхозники, советская интеллигенция! На фабриках и заводах, на транспорте и стройках, в лабораториях, в колхозах и совхозах усиливайте помощь Красной Армии! Дадим нашим славным воинам еще больше вооружения, боеприпасов, продовольствия, обмундирования!

ГОТОВИТЬ ТРАКТОРЫ К ВЕСНЕ!

Колхозники и колхозницы, рабочие и работницы совхозов и машинно-тракторных станций, как и все работники могучего советского тыла, ответили на доклад товарища Сталина о XXV годовщине Великого Октября новым напряжением в труде. «Любимый вождь хорошо оценил нашу работу. Сделаем все, чтобы дать стране и фронту еще больше продовольствия и сырья!» — эти слова с одинаковой силой звучат и в прифронтовых селах и деревнях, и в районах, далеко отстоящих от поля сражения,—во всех уголках советской земли.

Радостные вести об успешном наступлении наших войск в районе Сталинграда вызвали новый под'ем политической и производственной активности в колхозной деревне. «Не отставать в трудовой доблести от героических подвигов славных защитников Сталинграда!» — призывают передовики колхозов, совхозов и МТС всех работников сельского хозяйства.

Военный сельскохозяйственный год на исходе. Мобилизуются силы для завершения всех работ, и прежде всего для своевременной сдачи на заготовительные пункты зерна, технических культур, мяса и других продуктов. Честно и аккуратно выполнить все обязательства перед государством — первейшая задача каждого колхоза. Одновременно с этим надо готовиться к весеннему севу, чтобы завоевать в будущем году высокий урожай.

Полевые работы в текущем году проведены успешно. Большую роль в этом сыграли машинно-тракторные станции, значение которых в условиях войны значительно возросло. Трудности военного времени не помешали многим и многим МТС не только выполнить, но и перекрыть государственные задания. МТС Московской области выполнили к 10 ноября годовой план на 118,5 процента. Московская область, Приморский край, Чувашская АССР, Тульская область, Армянская, Туркменская и Таджикская ССР признаны кандидатами на получение переходящего Красного Знамени Государственного Комитета Обороны. МТС этих областей, краев и республик добились наилучших успехов в выполнении государственного плана тракторных работ.

Во всем этом сказались организующая роль политотделов, сила социалистического соревнования. Укрепилась трудовая дисциплина среди работников МТС. Новые кадры настойчиво повышали свою квалификацию.

Огромная работа предстоит машинно-тракторным станциям весной. Чтобы успешно справиться с заданиями 1943 года, работники МТС обязаны улучшить техническое состояние машин и полностью использовать весь тракторный парк. В военное время это имеет особо важное народнохозяйственное значение, тем более, что в нынешнем году наряду с передовыми МТС имелось немало таких станций, где часть тракторов к началу полевых работ оказалась неисправной, машины хранились небрежно, портились.

Многие МТС, например, Орловской и Ивановской областей, учли всю важность поставленной перед ними задачи и, не теряя времени, развернули осенне-зимний ремонт тракторов. Но этого пока нельзя сказать о некоторых других районах страны. Медленно идет ремонт тракторов, недостаточно используются имеющиеся возможности в Алтайском крае и Челябинской области. Ремонтной кампании всегда уделялось большое внимание. А теперь, в условиях войны, ее надо провести образцово, памятуя, что темпы и качество ремонта машин будут предопределять исход весенних полевых работ и в значительной мере — всей борьбы за высокий урожай. Особое внимание—ремонту газогенераторных тракторов!

Ремонт тракторов и других машин потребует от партийных и советских организаций, земельных органов, директоров и политотделов МТС и совхозов исключительной организованности, инициативы. В довоенные годы руководители МТС и совхозов были избалованы централизованным снабжением запасными частями для машин и другими материалами. Люди иногда говорили: «Государство обеспечит всем необходимым, все получим в готовеньком виде».

Подобные иждивенческие настроения кое-где существуют и сейчас.

В Алтайском крае есть Больше-Реченская МТС. Ее мастерская имеет прекрасное оборудование, может изготовлять десятки сложных деталей. Ремонт же тракторов в этой МТС ведется очень медленно и плохо. Руководители МТС и мастерской сидят и ждут, когда им пришлют запасные части. Заведующий мастерской Неледин так прямо и заявил: «Изготовление запасных частей—дело хлопотливое. Мы привыкли получать готовые детали».

Такие работники, если их во-время не призвать к порядку, могут загубить дело: они могут оставить поля незасеянными.

Местные партийные и советские организации, земельные органы, работники МТС и совхозов обязаны полностью использовать все наличные ресурсы, проявить хозяйскую инициативу. Они должны сделать все, чтобы обеспечить ремонт тракторов и других машин запасными частями, главным образом **за счет местного производства**. Надо исключительно бережно отнестись к выбраковке деталей, полностью использовать все годные к реставрации части. Не ждать только помощи извне, а по-настоящему использовать местные резервы, и успех будет достигнут.

В подготовке к весеннему севу 1942 года сельским районам серьезную помощь оказали города, фабрики, заводы. Они приняли шефство над МТС, выделив для них свободное оборудование, инструменты, ремонтные материалы из остатков и отходов, не использующихся на предприятиях. Шефы посылали в деревню для ремонта тракторов и других машин, изготовления и реставрации запасных частей квалифицированных рабочих (токарей, сварщиков, медников, кузнецов, слесарей). Этот опыт заслуживает всемерного поощрения. Надо добиться, чтобы в текущем году не было ни одной МТС, над которой бы не шефствовало городское промышленное предприятие.

Осенью и зимой 1941—1942 г. известную помощь в ремонте тракторов МТС и совхозам оказали комсомольские организации. Комсомольцы собрали тысячи и тысячи ценных неиспользованных деталей. Эти части были пущены в ход. Нет сомнения, что комсомольцы и сейчас проявят не меньшую энергию в изыскании и сборе запасных частей. Следует лишь пожелать, чтобы партийные организации, директора и начальники политотделов МТС и совхозов поддержали инициативу комсомольцев, оказали им всемерную поддержку.

Руководители МТС и совхозов обязаны уделить больше внимания **организации труда в машинно-тракторных мастерских**. Там сейчас работает немало новых ремонтных рабочих. Необходимо правильно расставить силы, наладить квалифицированную помощь молодым кадрам, строго следить за качеством ремонта машин. Война требует бережного, экономного расходования средств, металла. Поэтому важно не только во-время и хорошо исправить трактор, но и сделать это с наименьшими затратами материальных ценностей.

Велики и ответственны в нынешнюю ремонтную кампанию обязанности политотделов МТС и совхозов. Их долг — организовать действенное соревнование в мастерских; повседневно вести массово-политическую работу среди ремонтных рабочих; помочь создать условия для их высокопроизводительного труда. Эта работа политотдельцев будет измеряться количеством и качеством машин, подготовленных ремонтными мастерскими МТС и совхозов.

Весной в стране было начато соревнование работников машинно-тракторных мастерских и моторемонтных заводов. Инициаторы соревнования писали в своем обращении, что надо выпускать больше запасных частей, изготовлять детали в строго установленные сроки, дешево и хорошо, не допускать ни одной задержки в ремонте машин. Передовые мастерские и заводы получили переходящее Красное Знамя ВЦСПС и Наркомзема СССР.

Колхозная деревня готовится к весеннему севу. Товарищи рабочие, специалисты и служащие МТС, совхозов, машинно-тракторных мастерских и моторемонтных заводов, множьте успехи передовиков, шире развертывайте социалистическое соревнование за образцовую подготовку тракторов и других машин к весне 1943 года!

Вручение орденов и медалей СССР

Председатель Президиума Верховного Совета СССР тов. М. И. Калинин вручил вчера ордена и медали награжденным.

За образцовое выполнение боевых заданий Командования на фронте борьбы с немецкими захватчиками и проявленные при этом доблесть и мужество ордена и медали получила группа бойцов, командиров и политработников Красной Армии.

В числе получивших награды—старший лейтенант С. С. Дерюгин, капитан В. И. Гвардин, майор Н. И. Никитин, гвардии майор Г. Я. Люшенко, гвардии батальонный комиссар В. И. Тюрин. От имени награжденных выступил гвардии майор П. И. Волынкин.

Награды за образцовое выполнение боевых заданий Командования на фронте борьбы с немецкими захватчиками, проявленные при этом доблесть, мужество и выдающиеся заслуги в деле боевой подготовки частей, подготовки кадров летно-технического состава и обеспечения Действующей армии авиационным вооружением и боеприпасами вручаются генерал-майору авиации Г. К. Гвоздкову, капитану Н. Ф. Петушкову, полковнику И. И. Ворожец, генерал-майору авиации Д. Д. Грендалю, интенданту 1 ранга Н. П. Борискову, генерал-майору интендантской службы И. К. Спатарелю, бригадному комиссару А. Г. Фомину и др.

Группа лиц начальствующего и вольнонаемного состава автобронетанковых частей Красной Армии получает ордена и медали за образцовое выполнение заданий Командования по формированию автобронетанковых частей и соединений, обеспечение Действующей армии танковой материальной частью и подготовку кадров танкистов. От их имени выступил майор С. М. Баранюк.

Ордена и медали были вручены также ряду работников военных и гражданских организаций. Среди них—заместитель Народного Комиссара лесной промышленности СССР М. Г. Ильков, заместитель начальника Главфанерпрома Наркомлеса СССР Е. С. Ботвинник, батальонный комиссар В. П. Курдяев и др.

Тов. М. И. Калинин сердечно поздравил получивших награды товарищей. В своей краткой речи тов. Калинин остановился на успешном наступлении наших войск в районе Сталинграда. Эти успехи, отметил тов. Калинин, воодушевляют наших бойцов и командиров, всех работников в тылу на новые подвиги, на еще более самоотверженную работу. В заключение тов. Калинин пожелал награжденным дальнейших успехов в их работе. (ТАСС).

ОТ СОВЕТСКОГО ИНФОРМБЮРО

УТРЕННЕЕ СООБЩЕНИЕ 27 НОЯБРЯ

В течение ночи на 27 ноября наши войска в районе гор. **Сталинграда**, преодолевая сопротивление противника, продолжали наступление на прежних направлениях.

• • •

В северной части города Сталинграда наши бойцы ударами с флангов отбросили противника и заняли четыре больших квартала. Немцы потеряли убитыми свыше 250 солдат и офицеров. В районе заводов наши части продвинулись вперед. В течение ночи истреблено свыше 700 солдат и офицеров противника.

• • •

Северо-западнее Сталинграда советские войска, преодолевая сопротивление противника, продвигались вперед. На одном участке части, которыми командуют т.т. Шехтман и Меркулов, истребили свыше 1.000 вражеских солдат и офицеров, взяли много пленных и захватили 3 исправных самолета, 99 орудий, 3 танка, 65 пулеметов, 9 минометов, 164 автомашины и 520 велосипедов. На другом участке наши танкисты и пехотинцы уничтожили 66 танков и 25 самолетов противника. Овладев одним железнодорожным раз'ездом, наши бойцы захватили 19 паровозов, 100 вагонов, 160 бочек с бензином и несколько складов военного имущества противника. Несмотря на плохую погоду, советские летчики штурмовали отступающие немецкие войска.

• • •

Юго-западнее Сталинграда наши войска вели успешные наступательные операции. В ночных боях только одно наше соединение истребило свыше 600 вражеских солдат и офицеров, уничтожило 23 пулеметных точки, 4 орудия, 5 танков и 13 автомашин. Нашими бойцами захвачено у немцев 6 орудий, 2 бронемашины, 24 пулемета и другие трофеи. Взято много пленных.

• • •

Юго-восточнее Нальчика наши войска укрепляли свои позиции и вели боевую разведку. На одном участке артиллерийским огнем рассеяно и частично уничтожено до роты вражеской пехоты. На другом участке немецкие автоматчики просочились в глубину нашей обороны. Все вражеские автоматчики уничтожены. Захвачено 75 автоматов и 2 пулемета. Наши летчики уничтожили на аэродроме противника 2 немецких самолета.

• • •

На Северо-Западном фронте происходила редкая артиллерийская перестрелка. Группа бойцов под командованием старшего лейтенанта Ходорченко пробралась на позиции артиллерийской батареи противника. Когда советская артиллерия открыла огонь, гитлеровцы выскочили из блиндажей и побежали к своим орудиям. В это время притаившиеся поблизости наши бойцы открыли огонь и уничтожили орудийные расчеты. Взорвав орудия противника, бойцы вернулись в свою часть.

• • •

Партизанский отряд, действующий в одной из областей Украины, в течение месяца пустил под откос 5 железнодорожных эшелонов с войсками и военными грузами противника. В результате крушений уничтожено 5 паровозов, 87 вагонов с военной техникой и убито много немецких солдат и офицеров.

• • •

Немецко-фашистские мерзавцы душат поборами крестьян временно захваченных ими советских районов. В Витебской области гитлеровцы ввели несколько десятков самых различных налогов. Установлены налоги на содержание немецких комендатур, жандармерии, бургомистров, старост. Помимо земельного и подушного налогов, крестьяне должны платить отдельно налоги за каждое окно, за каждую печную трубу, за домашнюю птицу и т. д. Кроме налогов, введенных для всей области, каждый комендант устанавливает дополнительно денежные и натуральные повинности. Эти поборы преследуют одну цель — окончательно ограбить население и обречь советских людей на голод и вымирание.

ВЕЧЕРНЕЕ СООБЩЕНИЕ 27 НОЯБРЯ

В течение 27 ноября под **Сталинградом** наши войска продолжали наступление и заняли населенные пункты **Верхне-Гниловский, Мариновка, Новоаксайский, Заря.**

• • •

26 ноября частями нашей авиации на различных участках фронта уничтожено 20 немецких танков, до 200 автомашин с войсками и грузами, разбито 3 железнодорожных состава, подавлен огонь 10 артиллерийских батарей, рассеяно и частью уничтожено до двух батальонов пехоты и эскадрон конницы противника.

• • •

В северной части города Сталинграда бойцы под командованием тов. Горохова вели активные боевые действия и продвинулись вперед на 400—500 метров. На поле боя осталось свыше 200 вражеских трупов. В заводском районе наши части заняли несколько зданий и нанесли немцам большой урон.

• • •

Северо-западнее Сталинграда наши войска, преодолевая сопротивление противника, вели наступательные операции. На одном участке бойцы Н-ского соединения, продвигаясь вперед, захватили 51 немецкий танк, 5 орудий, 8 минометов, около 1.000 винтовок и другие трофеи. На поле боя немцы оставили много трупов своих солдат и офицеров. На другом участке наши бойцы внезапным ударом заняли населенный пункт, в котором находилась база снабжения частей противника. Захвачены крупный продовольственный и 4 вещевых склада, около 200 бочек с горючим и другое военное имущество. Наши кавалерийские части окружили гитлеровцев в одном крупном населенном пункте и ведут бой за овладение этим пунктом.

• • •

Юго-западнее Сталинграда наши войска на одном участке отбивали атаки противника, пытавшегося прорваться на юго-запад, а на остальных участках успешно продвигались вперед. Н-ское соединение заняло несколько населенных пунктов, уничтожило более 600 немецких солдат и офицеров, 18 пулеметных точек, 6 артиллерийских батарей, разрушило 18 дзотов и блиндажей. Взято много пленных. Наши моторизованные части прорвались вперед и разгромили крупную колонну противника. Уничтожено 11 танков, 58 автомашин с войсками и боеприпасами, 9 орудий. Захвачено в плен несколько сот вражеских солдат и офицеров.

• • •

Юго-восточнее Нальчика происходила артиллерийская перестрелка. На участке Н-ской части наши артиллеристы и минометчики разрушили 8 немецких дзотов и блиндажей, подбили 2 танка и 6 автомашин с боеприпасами, подавлен огонь 3 артиллерийских батарей противника. Истреблено до 250 гитлеровцев.

• • •

Северо-восточнее Туапсе наше артиллерийское подразделение за два дня уничтожило 13 автомашин с боеприпасами, подавило огонь артиллерийской и двух минометных батарей противника. Разведывательный отряд, действующий в тылу противника, совершил налет на немецкий гарнизон, уничтожил 60 немецких солдат и офицеров, взорвал 3 орудия и склад боеприпасов.

• • •

На Карельском фронте бойцы и командиры Н-ского соединения за последние четыре дня истребили до 200 белофинских солдат и офицеров, 77 из них убито снайперами. Отличились снайперы этого соединения тт. Куликов, Питаев, Климовский, Шкопин и Бецаров.

• • •

Партизанские отряды, действующие на территории Минской области, за десять дней ноября месяца пустили под откос 17 железнодорожных эшелонов, в том числе 2 из них с живой силой противника. Уничтожено 7 паровозов и 51 вагон. Кроме того, в боях с оккупантами советские патриоты истребили 160 и ранили 50 немецких солдат и офицеров.

• • •

Получено сообщение о гнусном преступлении немецко-фашистских мерзавцев в деревне Семеновка, Орловской области. Семь девушек из этой деревни были насильно увезены в соседний город для отправки их в Германию. По дороге девушки сбежали и вернулись в свою деревню. Несколько дней спустя гитлеровские людоеды согнали на площадь всех жителей Семеновки и расстреляли бежавших девушек.

Пленум Горьковского областного комитета ВКП(б)

ГОРЬКИЙ, 27 ноября. (**Корр. «Правды»**). Состоялся пленум Горьковского обкома ВКП(б). Пленум обсудил доклад секретаря обкома партии тов. Родионова об итогах сельскохозяйственного года и задачах подготовки к весеннему севу 1943 года.

В текущем году посевная площадь в области увеличилась на 121 тысячу гектаров, весенний сев закончен на 18 дней, а уборка урожая — на месяц раньше прошлогоднего. Область имеет хороший урожай зерновых культур, овощей и высокий урожай льна. В достижении этих успехов большую роль сыграло постановление Совнаркома СССР и ЦК ВКП(б) о дополнительной оплате труда колхозников за высокую урожайность.

Однако в области есть и недостатки. Не все МТС выполнили план тракторных работ и комбайновой уборки. Черноухинская и некоторые другие машинно-тракторные станции работали плохо.

Пленум обкома постановил к 10 декабря закончить обмолот хлебов, а к 15 декабря — засыпку семян всех культур. Особое внимание пленум уделил ремонту тракторов и сельскохозяйственного инвентаря, переводу тракторов на твердое топливо и подготовке кадров механизаторов.

Пленум заслушал и обсудил доклад секретаря обкома партии тов. Киреева о работе электростанций области. Горьковская государственная районная электростанция за 10 месяцев не выполнила плана выработки электроэнергии, допустила перерасход энергии на свои нужды, на станции нет должного внимания к состоянию основного оборудования.

Обсуждение на пленуме вопроса об электростанциях показало, что они не пользовались должным вниманием партийных организаций.

Пленум заслушал и обсудил также доклад секретаря обкома по кадрам тов. Кузина о ходе всеобщего военного обучения в области.

О ПРИСВОЕНИИ ВОИНСКИХ ЗВАНИЙ ВЫСШЕМУ НАЧАЛЬСТВУЮЩЕМУ СОСТАВУ КРАСНОЙ АРМИИ

Постановление Совета Народных Комиссаров Союза ССР

Совет Народных Комиссаров Союза ССР **постановляет:**

Присвоить нижепоименованным лицам высшего начальствующего состава Красной Армии воинские звания, установленные Указом Президиума Верховного Совета СССР от 7 мая 1940 года:

Звание **ГЕНЕРАЛ-МАЙОРА**

Александрову Сергею Николаевичу.
Ануфриеву Александру Алексеевичу.
Баринову Давиду Марковичу.
Бедину Ефиму Васильевичу.
Белову Александру Ивановичу.
Глебову Виктору Сергеевичу.
Денисенко Михаилу Ивановичу.
Дудареву Илье Федоровичу.
Дубянскому Василию Павловичу.
Добровольскому Ерофею Владимировичу.
Ефремову Василию Владимировичу.
Завадовскому Михаилу Николаевичу.
Корженевскому Николаю Николаевичу.
Краснову Анатолию Андреевичу.
Кулешову Андрею Даниловичу.
Куприянову Дмитрию Андреевичу.
Михайлову Денису Васильевичу.
Павлову Алексею Кузьмичу.
Подшивайлову Денису Протасовичу.
Тарарткиладзе Николаю Тарелovичу.
Худалову Харитону Алексеевичу.
Цаликову Константину Александровичу.
Шафаренко Павлу Менделеевичу.
Шафранову Петру Григорьевичу.

Председатель Совета Народных Комиссаров Союза ССР И. СТАЛИН.
Управляющий Делами Совнаркома СССР Я. ЧАДАЕВ.

Москва, Кремль, 27 ноября 1942 г.

В Народном Комиссариате Обороны

В боях за нашу Советскую Родину против немецких захватчиков 63 стрелковая дивизия показала образцы мужества, отваги, дисциплины и организованности.

Ведя непрерывные бои с немецкими захватчиками, 63 стрелковая дивизия нанесла огромные потери фашистским войскам и своими сокрушительными ударами уничтожала живую силу и технику противника, беспощадно громя немецких захватчиков.

За проявленную отвагу в боях за Отечество с немецкими захватчиками, за стойкость, мужество, дисциплину и организованность, за героизм личного состава 63 стрелковая дивизия **преобразована** в 52 Гвардейскую стрелковую дивизию.

Командир дивизии — полковник **Козин** Нестер Дмитриевич.

Преобразованной дивизии вручается Гвардейское Знамя.

Межобластное совещание по пропаганде и агитации

25—27 ноября в Москве состоялось межобластное совещание по пропаганде и агитации, созванное Управлением пропаганды и агитации ЦК ВКП(б). На совещании присутствовали: секретари обкомов и горкомов ВКП(б) по пропаганде, редакторы областных газет и руководители лекторских групп Московской, Ленинградской, Мурманской, Архангельской, Вологодской, Ярославской, Ивановской, Горьковской, Калининской, Смоленской, Орловской, Курской, Тульской, Рязанской, Воронежской, Тамбовской областей, автономных республик Коми и Татарской и Карело-Финской ССР, а также заведующие отделами пропаганды и агитации райкомов ВКП(б) и пропагандисты города Москвы.

С докладами о состоянии агитационно-пропагандистской работы выступили секретари по пропаганде горкомов ВКП(б): Ленинградского — т. Маханов, Московского — т. Леонтьева и секретари по пропаганде обкомов ВКП(б): Московского — т. Поздеев, Горьковского — т. Гурьев, Тульского — т. Бочкин. Совещание заслушало также доклад редактора газеты «Ленинградская правда» т. Шумилова.

Докладчики рассказали об огромном значении партийно-политической работы в решении важнейших политических и хозяйственных задач в дни Великой отечественной войны с немецко-фашистскими захватчиками.

Совещание с большим вниманием и интересом заслушало доклады об агитационно-пропагандистской работе в Москве и Московской области, в Ленинграде.

В обсуждении докладов приняли участие товарищи: Далматов, Крылов, Ключник, Филиппов, Бутцев, Демокурова, Гафаров, Сюкияйнен, Власюк, Ильинский, Григорьянц, Зуева, Пузин и Поликарпов.

В конце совещания выступил начальник Управления пропаганды и агитации ЦК ВКП(б) тов. Александров, говоривший о задачах агитационно-пропагандистской работы в дни отечественной войны.

В своем выступлении тов. Александров подвел итоги работы настоящего совещания и ранее состоявшихся межобластных совещаний по пропаганде и агитации в Новосибирске, Хабаровске, Свердловске, Тбилиси и Куйбышеве.

— Сейчас, как никогда, — сказал тов. Александров, — все области партийно-политической работы должны быть подчинены одной задаче, одному лозунгу: «Все для войны! Все для разгрома врага! Все для победы!» Этот лозунг является основным законом для всей нашей хозяйственной и политической работы. В дни войны хозяйственные вопросы стали в еще большей мере политическими вопросами. Их решают миллионы трудящихся, весь советский народ. В этих условиях партийно-политическая работа приобретает первостепенное значение.

Агитационная и пропагандистская работа должна проводиться со всеми группами населения — с рабочими, колхозниками, интеллигенцией, служащими. В дни войны интерес населения к происходящим событиям неизмеримо возрос. Партийные организации должны так строить свою политическую работу, чтобы агитаторы и пропагандисты правдиво, своевременно и в доступной форме отвечали на все волнующие советский народ вопросы. Необходимо более широко использовать радио для повседневной политической информации населения, особенно сельских районов.

В агитационной и пропагандистской работе необходимо добиваться еще большей конкретности и деловитости. Сейчас мало только ответить на поставленные вопросы. Настоящий агитатор должен вместе с тем быть и организатором масс, должен уметь устранять замеченные недостатки, быть непримиримым ко всяким проявлениям бездеятельности, безрукости и волокиты.

Указав на недостатки, имеющие место в пропагандистской работе на местах, тов. Александров обратил внимание совещания на необходимость оказания помощи агитаторам и пропагандистам в их повседневной работе. Молодые пропагандисты и агитаторы, — а таких сейчас большинство, — нуждаются в повышении своего идейно-политического и культурного уровня. Первейшая обязанность отделов пропаганды и агитации обкомов, горкомов и райкомов партии — помочь им в этом.

Собрание партийного актива Новосибирска

НОВОСИБИРСК, 27 ноября. (ТАСС). Состоялось собрание городского партийного актива.

С докладом о военном положении на фронтах отечественной войны и международном положении выступил член ЦК ВКП(б) тов. Ем. Ярославский.

Затем с докладом о задачах городской парторганизации выступил секретарь обкома партии тов. Кулагин.

По докладу развернулись прения. С большим вниманием выслушали присутствующие выступление токаря Сибметаллстроя тов. Созыкина, дающего в последние дни по 4—5 норм в день.

В единодушно принятой резолюции актив заверил ЦК ВКП(б) и товарища Сталина, что новосибирская организация с честью выполнит стоящие перед ней задачи.

С огромным воодушевлением собрание приняло приветствие товарищу Сталину и письмо доблестным защитникам Сталинграда.

146. От советского информбюро. Вечернее сообщение 30 ноября // Газета «Правда». – 1 декабря 1942 г. – № 335 (9108). – С. 1

Пролетарии всех стран, соединяйтесь!

Всесоюзная Коммунистическая Партия (больш.).

ПРАВДА

Орган Центрального Комитета и МК ВКП(б).

№ 335 (9108) | Вторник, 1 декабря 1942 г. | ЦЕНА 15 КОП.

Товарищи красноармейцы, командиры и политработники, партизаны и партизанки!

От вашего упорства и стойкости, от воинского умения и готовности выполнить свой долг перед Родиной зависит разгром немецко-фашистской армии, очищение советской земли от гитлеровских захватчиков!

МЫ МОЖЕМ И ДОЛЖНЫ ОЧИСТИТЬ СОВЕТСКУЮ ЗЕМЛЮ ОТ ГИТЛЕРОВСКОЙ НЕЧИСТИ. *(Сталин).*

КОМАНДИР—ОРГАНИЗАТОР БОЕВОГО УСПЕХА

Батальону под командованием капитана Степана Цыбулина была поручена оборона одного участка в Сталинграде. Против него действовали два полка 101-й немецкой пехотной дивизии, поддержанных группой танков. Умело и умно используя свои силы, маневрируя и подразделениями, и огнем, искусный командир отразил все атаки врага и нанес ему серьезный урон. За мастерство и воинское умение капитан удостоился чести быть одним из первых двух кавалеров ордена Александра Невского.

Современный бой сложен. Немцы—сильный и опытный противник. И успех сражений во многом зависит от того, насколько наши командные кадры умеют воевать, насколько умело они организуют свои удары по противнику и отражают натиск врага.

Нынешние армии богато насыщены всевозможным оружием. Но пушки и танки сами по себе никогда не выигрывали сражения, так же как укрепления без людей никогда не останавливали наступающего. Оружием управляют воины, воины делают неприступными бастионы. От их мастерства, храбрости, стойкости, настойчивости зависит исход сражений.

За время войны с немецко-фашистскими захватчиками командные кадры Красной Армии приобрели большой опыт. Они узнали оружие врага, изучили его тактику, уловки, хитрости, обстрелялись. Они глубоко осознали важность дисциплины и порядка, привыкли ценить фактор времени, научились и продолжают учиться сочетать действия своих подразделений с другими родами войск.

Убедительным подтверждением зрелости, опытности наших командных кадров является героическая оборона Сталинграда и успешное наступление наших войск в районе легендарной волжской твердыни. Осуществляя план советского командования, части Красной Армии прорвали оборону противника и нанесли ему серьезное поражение. Новый удар нанесен немецким оккупантам на Центральном фронте. Враг оказывает упорное сопротивление, но под ударами наших славных воинов вынужден откатываться. Наступательные действия наших войск продолжаются. Каждый день наши части освобождают от гитлеровских захватчиков новые населенные пункты, выводят из строя вражескую технику и живую силу, захватывают пленных и большие трофеи.

Воины Красной Армии за время войны научились бить врага наверняка. В районе Сталинграда, на Центральном фронте нашими войсками руководят испытанные в боях командиры Красной Армии. Под их командованием советские воины сокрушают оборону врага, ломают его сопротивление и бьют тех самых вражеских генералов, которые когда-то кичились своей «непобедимостью».

Для того, чтобы продолжать громить врага и с честью выполнить историческую задачу, поставленную перед Красной Армией вождем и полководцем — великим Сталиным, необходимо еще выше поднять организаторскую роль наших командных кадров, неустанно повышать и совершенствовать искусство вождения войск.

На тысячи километров растянулась линия советско-германского фронта. По-разному сложилась обстановка на отдельных участках этого гигантского военного театра. В одних местах наши войска ведут успешное наступление, в других — стоят в обороне. Но везде и всюду чувствуется, и должна чувствоваться, властная, направляющая, организующая победу рука командира. Везде и всюду он должен стремиться нанести противнику максимальный урон, поразить его живую силу и технику.

Нет и не может быть на нашей земле пассивной обороны. Оборона всюду должна быть активной. Не давать ни одной минуты покоя врагу, изматывать его всеми средствами, применять военную хитрость, проявлять инициативу, устраивать огневые налеты, засады, пускать по тылам истребительные группы, лыжные отряды, развивать снайперское движение, — да мало ли есть способов прижать врага к земле, сковать его волю, закопать его в землю!

В обороне, как и в наступлении, неизмеримо велика роль разведки. Предупредить удар врага можно только в том случае, если знаешь намерения противника, его силы, место сосредоточения неприятельской лавины. Наибольший эффект собственного удара будет в том случае, если известно, где самое слабое место противника и что именно у него надо истребить. Разведка подводит ясную базу под действия командира, незнание противника ослепляет его.

На ряде важнейших участков фронта инициатива перешла в наши руки. На этих участках враг отступает, до известной степени деморализован, несет большие потери. Тут перед командирами стоят особо ответственные задачи. Дело отнюдь не в том, чтобы просто гнать врага с нашей земли. Важно, конечно, занять населенный пункт, но вдесятеро важнее разбить вражеские войска в этом пункте, ликвидировать их по возможности до последнего солдата.

Организация преследования противника требует большого искусства командира. Не давать неприятелю времени привести в порядок свои потрепанные силы и подтянуть резервы, не давать ему закрепляться на промежуточных рубежах, преследовать его, как говорил Суворов, денно и нощно, до тех пор, пока истреблен не будет.

Противник станет контратаковывать! Ну что ж, надо быть готовым к этому, отбить контратаку, причинив врагу наибольший урон и, не останавливаясь, двигаться дальше, закреплять за собой успех. Огонь и движение, движение и огонь! И маневр, быстрый, умелый, четкий маневр.

В районе Сталинграда одна немецкая дивизия, пытаясь выйти из-под удара, контратаковала наши войска. Советские части, сдерживая несколькими подразделениями напор немцев с фронта, одновременно обошли их с двух сторон и ударили по флангам неприятеля. Потеряв больше тысячи солдат убитыми, фашисты стали отходить, но в это время им перерезала дорогу наша часть, пущенная в обход. В результате умелого маневра немецкая дивизия была разгромлена наголову.

Великие требования пред'являет современная война к командиру. Он должен быть прежде всего уверенным и спокойным организатором боя, держа от начала до конца сражения инициативу в своих руках. Уметь использовать с наибольшей полнотой все свои силы и средства, а неприятеля заставить пользоваться лишь частью их. Уметь использовать местность, а врага поставить в невыгодное положение. Из многообразия средств, находящихся в распоряжении, выбрать те, которые дадут наилучшие результаты в данной обстановке и в данное время. Свято выполнять приказ командования, но не бояться проявлять разумную инициативу в решающий момент боя.

Красная Армия вооружена превосходной техникой. Родина непрерывным потоком шлет на фронт самолеты, танки, пушки, минометы, автоматы. Первейшая задача командира: суметь выжать из этой техники все, оседлать эту технику, научить бойцов использовать ее по всем правилам искусства. Все, что изготовлено для войны, должно стрелять, разить, уничтожать врага.

Интересы нашей победы диктуют необходимость самого тесного взаимодействия всех родов войск. Успешный прорыв вражеской обороны в районе Сталинграда и на Центральном фронте был осуществлен благодаря полному взаимодействию артиллерии, танков и пехоты, сосредоточению всех сил на решении единой задачи.

Советская родина многое дала командиру Красной Армии, он любимец народа. Но с него много и спрашивается. Наши командиры должны быть подлинными мастерами вождения войск, храбрыми и умелыми военачальниками, искусно кующими победу над врагом.

В ПОСЛЕДНИЙ ЧАС

НАСТУПЛЕНИЕ НАШИХ ВОЙСК ПРОДОЛЖАЕТСЯ

I. ПОД СТАЛИНГРАДОМ

В течение 30 ноября наши войска под Сталинградом, преодолевая сопротивление противника, продвинулись на 6—10 километров и заняли ряд укрепленных пунктов.

За время боев с 26 по 30 ноября противник оставил на поле боя до 20.000 трупов солдат и офицеров.

II. НА ЦЕНТРАЛЬНОМ ФРОНТЕ

В течение 30 ноября наши войска на Центральном фронте, преодолевая сопротивление противника и отражая контратаки его пехоты и танков, успешно продолжали наступление и заняли несколько населенных пунктов.

За день боев захвачено: танков — 17, орудий — 37, пулеметов — 40, складов — 12 и уничтожено 58 танков.

Противник оставил на поле боя 7.500 трупов солдат и офицеров.

СОВИНФОРМБЮРО.

ОТ СОВЕТСКОГО ИНФОРМБЮРО

УТРЕННЕЕ СООБЩЕНИЕ 30 НОЯБРЯ

В течение ночи на 30 ноября в районе Сталинграда и на Центральном фронте наши войска продолжали наступление на прежних направлениях.

* * *

В заводской части города Сталинграда наши войска вели огневой бой и разведку обороны противника. Огнем артиллерии и минометов уничтожено до батальона немецкой пехоты, 3 артиллерийских батареи, 21 пулемет, разрушено 38 дзотов и блиндажей. На южной окраине города бойцы Н-ской части предприняли ночную атаку и очистили от гитлеровцев 12 дзотов и блиндажей.

* * *

Северо-западнее Сталинграда наши войска, прорвав новую линию обороны противника по восточному берегу Дона, с боями продвигались вперед. В течение ночи уничтожено до 1.000 немецких солдат и офицеров. Н-ская стрелковая часть, действуя совместно с танкистами под командованием тов. Грановского и артиллеристами под командованием тов. Глебова, заняла важный укрепленный пункт противника и продвинулась вперед на несколько километров.

* * *

Юго-западнее Сталинграда наши войска продолжали успешное наступление. Бойцы Н-ской части, отражая контратаку противника, сожгли и подбили 11 немецких танков и истребили свыше 200 немецких автоматчиков. Огнем зенитной артиллерии сбито 3 самолета противника. На другом участке наши части заняли населенный пункт и захватили 50 вагонов с боеприпасами, 3 вагона с медикаментами, склад боеприпасов, склад горючего, склад продовольствия, 36 орудий, 50 мотоциклов, 100 велосипедов и другое военное имущество.

* * *

На Центральном участке фронта наши войска, преодолевая сопротивление и отбивая контратаки немцев, продвинулись вперед и заняли несколько населенных пунктов. Бойцы Н-ской части в упорном бою уничтожили 7 немецких танков и 350 гитлеровцев. На другом участке наши подразделения овладели опорным пунктом противника и захватили 8 орудий, 14 пулеметов, 3 миномета, радиостанцию и склад боеприпасов. На поле боя осталось до 600 вражеских трупов.

* * *

Юго-восточнее Нальчика пехота и танки противника предприняли атаку. Артиллеристы под командованием тов. Любимова подбили 3 немецких танка. Следовавшая за танками вражеская пехота была рассеяна огнем пулеметчиков подразделения под командованием тов. Бравова. Противник понес большие потери и отошел на исходные позиции.

* * *

Партизанский отряд, действующий в Барановичской области, пустил под откос 3 железнодорожных эшелона с живой силой и 5 эшелонов с военным имуществом противника. Убито более 300 немецких солдат и офицеров, уничтожены 8 паровозов и 82 вагона.

* * *

После освобождения от немецких захватчиков населенного пункта Ягодный, Сталинградской области, группа бойцов и командиров Красной Армии составила акт о нижеследующем: «Немецко-фашистские разбойники разорили колхозников населенного пункта и угнали жителей на каторжные работы в Германию. Из 144 домов и других построек — 135 разрушено и уничтожено гитлеровцами. Немецкие бандиты перерезали весь скот и уничтожили фруктовые сады. Гитлеровцы причинили колхозу и колхозникам убытки на несколько миллионов рублей».

ВЕЧЕРНЕЕ СООБЩЕНИЕ 30 НОЯБРЯ

В течение 30 ноября наши войска в районе гор. **Сталинграда и на Центральном фронте**, преодолевая упорное сопротивление противника, продолжали наступление на прежних направлениях.

* * *

29 ноября частями нашей авиации на различных участках фронта уничтожено 17 немецких танков, до 130 автомашин с войсками и различными грузами, 50 повозок с боеприпасами, подавлен огонь 10 артиллерийских батарей, рассеяно и частью уничтожено до двух батальонов пехоты противника.

* * *

В заводском районе Сталинграда наши части вели огневой бой с противником. На южной окраине города наши войска вели активные боевые действия и очистили от гитлеровцев ряд дзотов и блиндажей. На одном участке два батальона немецкой пехоты с 30 танками пытались контратаковать наши подразделения. Потеряв в этом бою до 200 солдат и офицеров и 7 танков, противник отступил на исходные позиции.

* * *

Северо-западнее Сталинграда наши войска вели бои в глубине обороны противника на восточном берегу Дона. Занято несколько укреплений с разветвленной системой ходов сообщений, дзотов, противотанковых и противопехотных препятствий. Уничтожено свыше 800 немецких солдат и офицеров, 12 танков, 29 орудий и 47 пулеметов. В занятом вчера нашими частями укрепленном пункте Вертячий захвачено 17 немецких танков, 5 орудий, 110 автомашин, 17 мотоциклов, 50 повозок, склад амуниции и склад фуража.

* * *

Юго-западнее Сталинграда наши войска, преодолевая упорное сопротивление противника и отражая его контратаки, продолжали успешное наступление. В течение дня в боях уничтожено до 1.500 вражеских солдат и офицеров, 12 танков, 15 орудий, 14 минометов, 65 пулеметов, разрушено 36 дзотов и блиндажей. Бойцы под командованием тов. Черного выбили немцев из населенного пункта, превращенного ими в укрепленный узел обороны. Не выдержав совместного удара артиллерии, танков и пехоты, противник, бросив оружие и военное имущество, поспешно отступил. На улицах населенного пункта подсчитано свыше 300 вражеских трупов. Уничтожено 9 орудий, 42 пулемета, захвачено несколько складов с военным имуществом. Взяты пленные.

* * *

На Центральном фронте наши войска вели упорные наступательные бои и заняли ряд населенных пунктов. Противник, опираясь на сильно укрепленные узлы обороны, бросает в контратаки подошедшие резервы. Отражая контратаки и продвигаясь вперед, советские части наносят немцам тяжелые потери. Бойцы Н-ской части в только что освобожденном от гитлеровцев населенном пункте насчитали 650 вражеских трупов и 7 сгоревших танков. Захвачены 6 орудий, 19 пулеметов, склад боеприпасов, склад продовольствия и много различного военного имущества. На другом участке наши войска нанесли большое поражение частям одной дивизии противника. На поле боя остались сотни убитых немцев. Нашими бойцами захвачено 16 орудий и 6 немецких танков.

Нашими летчиками в воздушных боях и огнем зенитной артиллерии над полем боя сбито 4 немецких самолета.

* * *

Группа ленинградских партизан пустила под откос немецкий железнодорожный эшелон. В результате крушения разбиты паровоз и 25 вагонов. Движение поездов на этом участке железной дороги было прекращено в течение двух суток.

* * *

Юго-восточнее Нальчика советские части недавно заняли одно осетинское село. Они установили, что гитлеровские бандиты за время оккупации ограбили все население этого села. Гитлеровцы ходили из дома в дом и отбирали продовольствие, одежду и все сколько-нибудь ценные вещи. Грабеж и разбой сопровождались издевательствами над стариками и женщинами. Бандиты избили шомполами колхозниц Коетуеву и Кокоеву. Семидесятилетний старик Салтанов умер от побоев, нанесенных ему гитлеровцами. Под развалинами колхозной конюшни наши бойцы обнаружили 36 растерзанных трупов пленных красноармейцев. Установлено, что немецко-фашистские мерзавцы подвергли пленных красноармейцев пыткам, а потом расстреляли их.

* * *

Немецкие газеты сообщают об арестах и расстрелах лиц, «выражающих недовольство войной и неверие в победу Германии». В Лейпциге эсэсовцы и полиция арестовали 130 рабочих. В Дрездене уволена и арестована большая группа фашистских чиновников «за равнодушие и пассивность в борьбе против нелояльных элементов». Гитлеровцы усилили репрессии и против иностранных рабочих. На одном военном заводе в Берлине они арестовали 80 итальянцев и французов, не выполнивших нормы выработки.

НАСТУПЛЕНИЕ ПРОДОЛЖАЕТСЯ

(От военного корреспондента «Правды»)

ЦЕНТРАЛЬНЫЙ ФРОНТ, 30 ноября. (По телеграфу). Наступление частей Центрального фронта продолжается. Оно идет, несмотря на метель, сопрепятствующую на дорогах. Наши части, прорвав в нескольких направлениях линию немецкой обороны и вклинившись в ее глубину, продолжают развивать свой успех, тесня жестоко упирающегося и огрызающегося врага, отбрасывая его с наспех создаваемых им новых рубежей и укреплений, выбивая из укрепленных деревень.

Немцы напрягают все силы, чтобы зацепиться за новые рубежи и удержаться на них. Из фашистской ставки немецким полкам и дивизиям передаются приказы не отступать, обороняться любой ценой. Стоящие за спиной пехотных частей фашистские заградительные отряды открывают огонь из пулеметов по своим при первой же их попытке отойти назад. Однако под напором наших частей немцы принуждены на всех направлениях отходить назад, оставляя в снегу транспорт, легкие и тяжелые орудия.

Больше года сидели немцы в этих краях. За это время они создали вдоль фронта мощную укрепленную линию, построенную по последнему слову фортификационной техники. Предусматривая возможность нашего прорыва, немцы строили оборону на большую глубину, сооружая за первой линией запасные укрепленные опорные пункты. Вот за овладение этими укрепленными пунктами, находящимися от передней линии фронта на 20—25 и больше километров, и идет сейчас жестокая борьба.

На одном из направлений деревня Н., дотла сожженная немцами, представляла собой целую серию немецких блиндажей. 10 раз она переходила из рук в руки и в результате двухдневного боя осталась у нас. Другая деревня, являвшаяся одним из звеньев укрепленного узла, переходила из рук в руки 5 раз.

Ломая сопротивление врага, наши части продолжают двигаться вперед. В этих боях немцы несут большие потери. В отбитой вчера у немцев деревне П. бойцы насчитали 143 трупа немцев. У перекрестка двух гужевых дорог, где фашисты сопротивлялись особенно жестоко, было найдено около 200 трупов, среди них 11 офицеров.

Двигаясь вперед, наши части захватывают богатые трофеи. В одной деревне у околицы, за сараями, энская часть захватила целую батарею вполне исправных орудий, из которых тотчас же открыла огонь по отступающим немцам. Другая часть, совершив быстрый марш, разгромила штаб немецкого танкового полка и захватила все документы и штабное имущество.

Б. ПОЛЕВОЙ.

ОБ'ЕДИНЕННЫЙ ПЛЕНУМ УЧЕНЫХ МЕДИЦИНСКИХ СОВЕТОВ НАРКОМЗДРАВА СССР И НАРКОМЗДРАВА РСФСР

Вчера закрылся об'единенный пленум ученых медицинских советов Наркомздрава СССР и Наркомздрава РСФСР. В работах пленума приняли участие крупнейшие представители медицины.

Подведены итоги научно-исследовательской работы институтов и ученых в помощь фронту и намечен план работы на 1943 год. Эта тема была широко развернута в докладе заместителя наркома здравоохранения СССР проф. В. В. Парина.

Детальному обсуждению подвергались доклады академика Н. Н. Бурденко и проф. С. А. Саркисова о важнейших научных концепциях, направленных в помощь фронту, и доклад заместителя наркома здравоохранения РСФСР тов. Л. Г. Вебера о задачах ученых в борьбе с инфекционными болезнями.

Особое место было отведено сообщениям главного хирурга эвакогоспиталей Наркомздрава СССР проф. Н. Г. Руфанова и лауреата Сталинской премии проф. С. С. Юдина о применении сывороток, бактериофагов и сульфамидных препаратов в лечении ран.

По всем докладам пленум принял решения, направленные на дальнейшее улучшение лечебного дела и развитие научно-исследовательской работы. (ТАСС).

Выполнен план поставок хлеба и риса

КЗЫЛ-ОРДА, 30 ноября. (ТАСС). Кзыл-Ординская область выполнила план поставок хлеба и риса государству. Сдача сельскохозяйственных продуктов продолжается.

Выполнен годовой план сдачи шерсти

Совхозы овцеводческих трестов Наркомсовхозов СССР перевыполнили годовой план сдачи шерсти. Первое место в соревновании занял Алтайский овцеводтрест, перевыполнивший задание на 21 процент. (ТАСС).

Пленум Дагестанского обкома ВКП(б)

МАХАЧ-КАЛА, 30 ноября. (ТАСС). Состоялся пленум обкома партии. С докладом о росте партии и работе с кандидатами выступил секретарь обкома ВКП(б) тов. Агабабов.

— За десять месяцев этого года,—сказал докладчик,— ряды дагестанской партийной организации увеличились почти на две тысячи человек. Из числа вновь принятых в партию — 500 горянок.

Пленум заслушал доклады секретаря обкома ВКП(б) тов. Манапова о выполнении постановления Совнаркома СССР и ЦК ВКП(б) «О мерах сохранения молодняка и увеличения поголовья скота в колхозах и совхозах», наркома земледелия Дагестана тов. Магомедова — о ремонте тракторов, комбайнов и подготовке сельскохозяйственного инвентаря к весенним работам.

По всем вопросам приняты соответствующие решения.

НОВАЯ МАХОРОЧНАЯ ФАБРИКА

АЛМА-АТА, 30 ноября. (ТАСС). Вступила в строй Петропавловская махорочная фабрика. Выпущена первая партия продукции. Фабрика перерабатывает махорку, выращенную на полях Северо-Казахстанской и Акмолинской областей.

Северо-западнее Сталинграда. Немецкая боевая техника, захваченная наступающими частями Красной Армии.

Фото В. Капралова. (ТАСС).

147. От советского информбюро. Утреннее сообщение 2 декабря // Газета «Правда». – 3 декабря 1942 г. – № 337 (9108). – С. 1

Пролетарии всех стран, соединяйтесь!

Всесоюзная Коммунистическая Партия (больш.).

ПРАВДА

Орган Центрального Комитета и МК ВКП(б).

№ 337 (9108) | Четверг, 3 декабря 1942 г. | ЦЕНА 15 КОП.

Наши войска, ломая упорное сопротивление противника, продолжают наступательные операции в районе Сталинграда и на Центральном фронте.

Трудящиеся Советского Союза! Мобилизуем все силы на помощь доблестным войскам Красной Армии! Дадим фронту еще больше оружия и боеприпасов, обмундирования и продовольствия! Образцовой работой в тылу подкрепим военные успехи.

Потери электроэнергии являются расхищением народного добра

В наступлении Красной Армии на Сталинградском и Центральном фронтах рядом с доблестным советским воином незримо участвует токарь, обтачивающий снаряды, сталевар, плавящий броневую сталь танка, слесарь, собирающий грозную пушку. Боевая техника, защищающая грудь бойца от вражеского удара и поливающая огнем головы немецко-фашистских захватчиков, является плодом усилий всего советского народа. Народ наш создал великие трудовые армии — самолетостроителей, танкостроителей, вооруженцев, металлургов, текстилей, обувщиков, пищевиков — они вооружают, одевают, снаряжают, кормят нашу славную армию.

Но среди этих армий есть одна, от работы которой зависит успех всех остальных. Это — энергетики, люди электрических станций, творцы электрической энергии, которая присутствует во всем, что составляет современную технику. Будет больше электрической энергии — будет больше пушек и снарядов, самолетов и танков, оружия и боеприпасов. Будет больше электрической энергии — еще больше умножатся силы наших войск.

Рабочие электрических станций и сетей, монтажники турбин, строители котлов, в ваших руках судьбы дальнейшего роста всей советской индустрии. Закаленный в огне войны советский тыл взял большой разбег. Многие тысячи действующих заводов мобилизуют свои резервы для того, чтобы вслед за наступающими войсками Красной Армии шли бесконечными потоками эшелоны с грозной техникой. В то же время к пуску готовятся многие сотни новых предприятий. Им нужен электрический ток. Каждый киловатт-час электрической энергии является ценнейшим народным добром.

Помните: кто экономит электроэнергию, тот помогает успешному наступлению наших войск в районе Сталинграда и на Центральном фронте. В то же время надо помнить: кто бесхозяйственно расходует энергию, тот лишает нашу армию нового вооружения. Больше того: тот, кто расхищает электрическую энергию, становится на пути нашей наступающей армии. Так стоит вопрос.

Промышленность районов, временно захваченных врагом, и прифронтовой полосы перебазирована в восточные районы страны. Промышленность этих районов выросла гигантски. Только Свердловская область за одно полугодие 1942 года в два — три раза увеличила выпуск вооружения и боеприпасов. Потребности в электроэнергии растут не по дням, а по часам. Понимая это, настоящие патриоты берегут электроэнергию, как хороший боец свое оружие. В последние недели во многих местах хозяйственные руководители и инженеры, партийные работники и мастера, рабочие и работницы взялись за экономию электроэнергии по-большевистски. И они уже добились заметных успехов.

Вот характерные для наших дней сообщения из трех городов Советского Союза.

Город Н. Коллектив завода имени Коминтерна начал расходовать на производство каждого танка в семь раз меньше электрической энергии, чем расходовал в начале года.

Город Свердловск. Коллектив Первоуральского новотрубного завода сэкономил в нынешнем году более двух миллионов киловатт-часов электроэнергии и вызвал все предприятия Урала на соревнование за сокращение расхода энергии и топлива.

Город Баку. Коллектив перекачечной станции треста «Сталиннефть» значительно сократил расход электрической энергии и за последние шесть месяцев сэкономил около двух с половиной миллионов киловатт-часов.

Важно знать не только количество сохраненной энергии, но и пути, как это было достигнуто. Эти пути никому не заказаны. На Первоуральском заводе для каждого цеха и крупного прокатного стана установлены строгие и твердые нормы расхода энергии, причем расход строго учитывается и контролируется ежедневно. Теперь уже здесь говорят не только о количестве выпущенных труб, но и о размерах израсходованной электроэнергии. На этом заводе систематически по плану ведется предупредительный ремонт всего электрического оборудования. Тысячи глаз следят за каждым киловатт-часом энергии.

Но разве это же самое невозможно сделать на всех предприятиях нашей страны? Возможно вполне.

Тот, кто эту возможность не использует, тот преступно расхищает народное добро.

Недавно комсомольцы Ташкента и местные газеты проверяли, как расходуется электрическая энергия на заводе, где директором тов. Троицкий. Выяснилось, что в цехах установлено много моторов чрезмерно высокой мощности. Восьмикиловаттный мотор стоит там, где достаточно и четырехкиловаттного. Некоторые станки от четверти до половины времени работают на холостом ходу. Печи, рассчитанные на одновременную обработку сотен деталей, включаются для обработки нескольких изделий. Драгоценная энергия идет на ветер. А в это время какие-то другие заводы искусственно сдерживают выпуск снарядов, минометов, бомб...

На авиационном заводе, где директором тов. Борисов, электрические печи нередко работали вхолостую или загружались менее чем наполовину. А на заводе говорили: нам бы добавить электроэнергии, и мы бы делали чудеса. Так сделайте же первое «чудо», товарищ Борисов: соблюдайте нормы расхода электрической энергии на каждой печи, на каждом станке, и вы завтра выпустите больше авиационных моторов, чем выпускали вчера. Никто не возьмет под защиту работников электростанций, которые своей расхлябанностью, неорганизованностью мешают нормальной работе авиационного или любого другого завода. Но страна не простит и самому хваленому авиационному заводу малейшей бесхозяйственности, разболтанности, приводящих к потерям электрической энергии.

Сегодня патриотизм рабочего измеряется не только количеством обработанных деталей, но и количеством сбереженного металла, сохраненной электроэнергии, сэкономленного топлива. Сегодня качество работы всякого промышленного предприятия измеряется тем, насколько рационально используются материальные ценности. Сегодня уровень работы каждой партийной организации измеряется тем, что она сделала для увеличения выработки электроэнергии, для ускорения ввода новых энергетических мощностей, для сокращения расхода электроэнергии в ее городе, на ее заводе.

На стенах заводских корпусов висят у нас плакаты с вопросом: «Что ты сегодня сделал для фронта?». Рядом можно было бы вывесить плакаты с вопросом: «Что ты сегодня сделал для сокращения расхода электрической энергии?»

Теперь уже дошло до сознания каждого советского человека, что увеличение производства оружия и боеприпасов является непосредственной помощью фронту. Надо, чтобы до сознания всех советских людей дошло: экономия электроэнергии — такая же прямая помощь нашему фронту.

ОТ СОВЕТСКОГО ИНФОРМБЮРО

УТРЕННЕЕ СООБЩЕНИЕ 2 ДЕКАБРЯ

В течение ночи на 2 декабря в районе **Сталинграда** и **на Центральном фронте** наши войска продолжали наступление на прежних направлениях.

* * *

В районе Сталинграда наши войска вели огневой бой и отражали атаки мелких групп противника. В заводской части города артиллерийским огнем разрушено 9 немецких дзотов и блиндажей, подавлен огонь 2 артиллерийских и 4 минометных батарей противника. На южной окраине города минометным огнем рассеяно скопление пехоты противника.

* * *

Северо-западнее Сталинграда наши войска вели наступление на левом берегу Дона. Бойцы Н-ской части атаковали с фронта немцев, оборонявшихся в укрепленном населенном пункте. В это же время другие наши подразделения обошли противника с фланга. Под угрозой окружения гитлеровцы в беспорядке отступили, оставив на поле боя 300 трупов, большое количество вооружения и различного военного имущества. На другом участке артиллеристы под командованием т. Дубровского уничтожили 19 немецких дзотов и блиндажей, взорвали склад боеприпасов и подавили огонь 3 артиллерийских батарей противника.

Наши летчики за 1 декабря сбили в воздушных боях 7 и уничтожили на аэродромах 20 немецких самолетов.

* * *

Юго-западнее Сталинграда наши войска закреплялись на достигнутых рубежах и передовыми отрядами вели активные боевые действия. На одном участке бойцы Н-ской части разрушили 25 дзотов, уничтожили 21 огневую точку и овладели опорным пунктом противника. В результате боя разгромлен батальон немецкой пехоты и захвачены 4 подбитых танка. На другом участке нашими бойцами сбит транспортный самолет противника. Экипаж самолета взят в плен.

* * *

На Центральном фронте наши войска продолжали наступление и заняли несколько населенных пунктов. В районе дороги Ржев—Вязьма наши части овладели селом, превращенным противником в укрепленный узел обороны. В боях за это село уничтожено до 500 немецких солдат и офицеров.

Нашими летчиками в воздушных боях сбито 2 немецких самолета. Огнем зенитной артиллерии уничтожено 3 самолета противника.

* * *

Группа партизан отряда, действующего в Ленинградской области, истребив охрану, взорвала 3 железнодорожных моста. Движение поездов на этом участке железной дороги приостановлено. Другой отряд ленинградских партизан совершил налет на деревню, в которой остановился немецкий карательный отряд. В результате боя уничтожено 10 гитлеровцев.

* * *

Получено сообщение о зверствах немецко-фашистских мерзавцев в гор. Николаеве, Украинской ССР. За время оккупации города гитлеровские бандиты замучили и расстреляли тысячи мирных жителей. Более половины населения города немцы насильно отправили на каторгу в Германию. Оставшихся жителей гоняют на принудительные работы. Неявка на работу рассматривается как саботаж и влечет за собой суровое наказание, вплоть до расстрела. В конце октября фашистские палачи расстреляли в городе 167 больных и нетрудоспособных женщин только за то, что они не вышли на работу. Жизнь в Николаеве замерла. Все попытки оккупантов восстановить и пустить в ход предприятия наталкиваются на упорное сопротивление советских патриотов. В связи с этим немцы начали вывозить остатки оборудования в Германию.

ВЕЧЕРНЕЕ СООБЩЕНИЕ 2 ДЕКАБРЯ

В течение 2 декабря наши войска в районе гор. **Сталинграда и на Центральном фронте**, преодолевая упорное сопротивление противника, продолжали наступление на прежних направлениях и заняли несколько населенных пунктов.

* * *

1 декабря частями нашей авиации на различных участках фронта уничтожено и подбито 20 немецких танков, до 150 автомашин с войсками и различными грузами, подавлен огонь 8 артиллерийских батарей, поврежден бронепоезд, рассеяно и частью уничтожено до роты пехоты противника.

* * *

В заводском районе Сталинграда наши войска вели огневой бой и разведку противника. Артиллеристы Н-ской части разбили 3 вражеских дзота, 2 блиндажа и подавили огонь 3 артиллерийских батарей. На южной окраине города отбиты атаки мелких групп пехоты и танков противника. Уничтожено до роты немецкой пехоты.

* * *

Северо-западнее Сталинграда наши войска вели наступательные бои на левом берегу реки Дон. Сломив сопротивление немцев, наши подразделения заняли многочисленные дзоты, блиндажи, траншеи, окопы и другие полевые сооружения противника. На поле боя остались сотни вражеских трупов. Танкисты Н-ской части в течение дня истребили свыше 200 гитлеровцев, подбили несколько немецких танков и захватили 10 минометов, 60 ящиков с минами, 25 тысяч патронов и другие трофеи. На другом участке наши бойцы отбили контратаку противника и уничтожили до 600 немецких солдат и офицеров.

* * *

Юго-западнее Сталинграда наши войска укрепляли занятые позиции и на отдельных участках вели активные боевые действия. Уничтожено 500 вражеских солдат и офицеров, 8 танков, 6 орудий, 31 пулемет, 18 автомашин и 15 подвод с различными грузами. Часть, где командиром тов. Русских, преодолев сопротивление гитлеровцев, заняла безымянную высоту. Враг оставил на поле боя много трупов своих солдат и офицеров и 6 подбитых танков.

* * *

На Центральном фронте наши войска продолжали вести упорные наступательные бои. Восточнее Великих Лук части Н-ского соединения, отражая многочисленные контратаки немцев, продвинулись вперед. Противник потерял убитыми свыше 2.000 солдат и офицеров. Подбито 19 немецких танков. Захвачено 12 орудий, 8 танков, 29 пулеметов, несколько сот винтовок и автоматов, 8 минометов, 10 автомашин, 4 радиостанции, большое количество снарядов и другие трофеи. Западнее Ржева наши части овладели несколькими опорными пунктами противника. Уничтожено до 500 гитлеровцев, разрушено 29 дзотов и взорвано 3 склада с боеприпасами. Нашими бойцами захвачено 2 немецких танка.

* * *

Партизанский отряд, действующий в одном из районов Калининской области, взорвал шесть мостов и пустил под откос воинский эшелон противника. В результате крушения уничтожены паровоз, 12 вагонов и 2 платформы. Другой отряд калининских партизан организовал крушение двух железнодорожных поездов. Под обломками вагонов погибло много немецких солдат и офицеров.

* * *

Наши части, выбив немцев из хутора Старый Пронин, Перелазовского района, Сталинградской области, освободили из фашистского плена группу красноармейцев. Местные жители, бойцы и командиры Красной Армии составили акт, в котором говорится: «Когда наши войска захватили лагерь, в нем находилось 76 советских военнопленных. Они помещались в свинарниках. Немцы заставляли пленных работать по 16—18 часов в сутки. Один раз в день им давали похлебку из отрубей. Пленных избивали до полусмерти. Все заключенные одеты в лохмотья и совершенно разуты. Все крайне истощены. 14 бойцов совершенно не могли подняться на ноги. Их на руках вынесли из свинарника и свезли в госпиталь». Акт подписали: старший политрук А. Зевлев, батальонный комиссар А. Кузнецов, политрук П. Лудицкий, старший лейтенант Литвинов, жители хутора Старый Пронин Валентина Ильина, Наталья Шешикина и другие.

* * *

Среди немецких войск, расквартированных в Норвегии, проявляются антивоенные настроения. В некоторых гарнизонах недовольство солдат принимает все более и более острые формы. В Киркенесе немецкий полк отказался ехать на советско-германский фронт. В ноябре свыше 200 солдат и офицеров дезертировали из немецкой армии и небольшими группами переправились в Швецию. Немецкое командование подавляет солдатские волнения с неслыханной жестокостью. За последние два месяца расстреляно несколько сот солдат.

В СОВНАРКОМЕ СССР

Идя навстречу пожеланиям трудящихся, Совет Народных Комиссаров Союза ССР постановил день Конституции СССР (5 декабря) не праздновать, а считать 5 декабря 1942 года — рабочим днем.

Указ Президиума Верховного Совета СССР

О награждении орденом Ленина 10 стрелковой дивизии войск НКВД и орденом Красного Знамени 77 артиллерийского полка

За образцовое выполнение боевых заданий Командования на фронте борьбы с немецкими захватчиками и проявленные при этом доблесть и мужество наградить:

ОРДЕНОМ ЛЕНИНА

10 стрелковую дивизию войск НКВД.

ОРДЕНОМ КРАСНОГО ЗНАМЕНИ

77 артиллерийский полк.

Председатель Президиума Верховного Совета СССР **М. КАЛИНИН.**
Секретарь Президиума Верховного Совета СССР **А. ГОРКИН.**

Москва, Кремль, 2 декабря 1942 года.

Указ Президиума Верховного Совета СССР

О присвоении звания Героя Советского Союза сержанту Хвастанцеву М. П.

За образцовое выполнение боевых заданий Командования на фронте борьбы с немецкими захватчиками и проявленные при этом отвагу и геройство присвоить звание **Героя Советского Союза** с вручением **ордена Ленина** и медали **«Золотая Звезда»**

Сержанту **Хвастанцеву** Михаилу Поликарповичу.

Председатель Президиума Верховного Совета СССР **М. КАЛИНИН.**
Секретарь Президиума Верховного Совета СССР **А. ГОРКИН.**

Москва, Кремль, 2 декабря 1942 года.

Указ Президиума Верховного Совета СССР

О присвоении звания Героя Советского Союза начальствующему составу Красной Армии

За образцовое выполнение боевых заданий Командования на фронте борьбы с немецкими захватчиками и проявленные при этом отвагу и геройство присвоить звание **Героя Советского Союза** с вручением **ордена Ленина** и медали **«Золотая Звезда»**.

1. Капитану **Кузнецову** Александру Алексеевичу.
2. Старшему сержанту **Перепелица** Поликарпу Лазаревичу.
3. Старшему лейтенанту **Шолохову** Дмитрию Дмитриевичу.

Председатель Президиума Верховного Совета СССР **М. КАЛИНИН.**
Секретарь Президиума Верховного Совета СССР **А. ГОРКИН.**

Москва, Кремль, 2 декабря 1942 года.

В районе железной дороги Ржев—Вязьма

ЦЕНТРАЛЬНЫЙ ФРОНТ, 2 декабря. (Спец. корр. ТАСС). Немцы всеми силами пытаются вернуть захваченный нашими частями участок магистрали Ржев — Вязьма. Непрерывными контратаками фашисты пытались нащупать слабое звено в расположении советских войск. Все контратаки гитлеровцев отражены с большими для них потерями.

Значительный урон понес противник на соседнем участке, где он превратил одну рощу в сильно укрепленный узел обороны, насытив его развитой сетью дзотов, блиндажей, траншей и противотанковых препятствий. В результате трехдневного ожесточенного боя враг был вынужден отступить.

Активную помощь наземным частям оказала за последние сутки наша авиация, которая бомбила вражеские укрепления и подходящие резервы противника. Летчики разбили немецкий бронепоезд, подбили и уничтожили 16 танков, 4 орудия, 3 зенитных установки, 46 автомобилей с боеприпасами и грузами, рассеяли и частично уничтожили сотни солдат и офицеров противника.

Захваченные на этом участке пленные в один голос подтверждают высокое качество боевых действий советских танков и артиллерии.

По словам перебежчика-поляка Иозефа Пжосовского, седьмая рота 215-го полка пехотной дивизии во время переброски к передовым позициям была на марше обстреляна советской дальнобойной артиллерией и разгромлена. Окончательный разгром остатков этой роты был довершен на следующий день советскими танками.

89-й отдельный саперный батальон, приданный немецкой танковой дивизии, долгое время строил систему оборонительных сооружений вокруг одного прифронтового населенного пункта. Когда советские войска прорвали передний край вражеских позиций, саперы, как показал пленный солдат этого батальона Курт Эннер, были использованы в качестве стрелков и направлены для защиты выстроенных ими укреплений. Как только советские тяжелые танки прорвались в расположение этих позиций, саперы бросились в бегство, понеся большие потери.

Страшный вид имеют первые «зимние» фрицы. На Курте Эннере надет женский джемпер, поверх его — потертый мундир и на все это натянута овчинная кацавейка. Иозеф Пжосовский одет по-летнему. Из «зимнего обмундирования» у него имеются только... наушники. По его словам, на каждое отделение было выдано по одному подбитому ватой плащу, одеваемому поверх шинели, и по одной паре бот, сплетенных из соломы.

Вахмистр 637-го артиллерийского дивизиона той же танковой дивизии Вилли Лаверт, воюющий в России вторую зиму, рассказывает, что солдатам были выданы только перчатки и фланелевые подшлемники; верхние шинели предназначались лишь для направляющихся в караул.

Е. КАПЛАНСКИЙ.

Северо-восточнее Туапсе

ДЕЙСТВУЮЩАЯ АРМИЯ, 2 декабря. (Спец. корр. ТАСС). На одном из участков северо-восточнее Туапсе немцам удалось ценою больших потерь захватить важную высоту. К месту вражеского прорыва подоспела гвардейская часть донских казаков. Гвардейцы быстро остановили продвижение врага. Измотав силы противника непрестанными контратаками, они стремительным штурмом заняли высоту.

В боях за эту высоту отличился казак Марк Гера. Противник вел по наступающему эскадрону сильный пулеметный огонь. Прижатые к земле, гвардейцы замедлили наступление. Гера выручил эскадрон. По-пластунски он подполз к пулемету и, бросив связку гранат, уничтожил его вместе с расчетом.

После занятия вершины горы казаки положили немало усилий, чтобы очистить от немцев ее склоны. Гвардии сержант Иван Гончаров 6 раз водил в атаку свое подразделение. Выбивая фашистов из дзотов, он лично уничтожил четверых гитлеровцев. Гвардии старший сержант Вахтий Садыков силами своего взвода пять раз атаковал вражеские блиндажи, пока не выполнил боевого задания. В одной схватке он сам застрелил шестерых немцев.

К. ПУХОВ.

Антифашистский митинг молодежи Калмыкии

ДОЛБАНСКИЙ УЛУС (Калмыцкая АССР), 2 декабря. (ТАСС). На антифашистский митинг молодежи Калмыкии с'ехались бойцы и командиры Действующей армии, железнодорожники, рыбаки, хлеборобы, животноводы.

С большим вниманием собравшиеся выслушали пламенную патриотическую речь Тамары Милютиной. С первых дней войны она вместе с другими патриотками Калмыкии ушла на фронт. Милютина вынесла с поля сражения 145 бойцов и командиров и их оружие. За героизм и отвагу она награждена орденом Ленина, орденом Красной Звезды и медалью «За отвагу».

На митинге выступили председатель Президиума Верховного Совета Калмыцкой АССР тов. Нестаев, секретарь обкома партии тов. Утнасунов, первая калмычка-морячка Степанова, поэт Басанг Дорджиев.

Участники антифашистского митинга с огромным под'емом приняли приветствия товарищу Сталину и героическим защитникам Сталинграда. Принято обращение ко всей молодежи Калмыкии.

ЗАВОД ИМЕНИ ФРУНЗЕ ПЕРЕВЫПОЛНИЛ НОЯБРЬСКУЮ ПРОГРАММУ

ГОРОД Н., 2 декабря. (Корр. «Правды»). Моторостроительный ордена Ленина завод имени Фрунзе вчера выполнил ноябрьскую программу по сдаче моторов с превышением. Успешно выполнили программу цехи, где начальниками т.т. Стоянов, Полонецкий, Гнесин, Юдин, Луцин, Вознесенский.

В связи с успешным наступлением наших войск в цехах принимаются решения о досрочном выполнении декабрьской и годовой программы.

Бурят-Монголия выполнила план овощепоставок

УЛАН-УДЭ, 2 декабря. (Корр. «Правды»). Колхозы Бурят-Монголии выполнили план поставок государству овощей.

На 31 тысячу центнеров мяса больше, чем в прошлом году

УРАЛЬСК, 2 декабря. (ТАСС). Выполнив к 25-летию Великого Октября план поставок мяса государству, колхозы Западного Казахстана сдали в счет будущего года 15.563 центнера. Страна получила в этом году от колхозов области на 31 тысячу центнеров мяса больше, чем в прошлом году.

Передовики ремонта тракторов

ВЛАДИВОСТОК, 2 декабря. (Корр. «Правды»). Анучинская, Лефинская, Нестеровская и Пограничная МТС досрочно выполнили квартальный план ремонта тракторов. Рабочие-стахановцы этих МТС взяли обязательство закончить ремонт машин в декабре. Заканчивает ремонт всех тракторов Сучанская МТС. Здесь отремонтированы также половина комбайнового парка и все сеялки, культиваторы, бороны, плуги и другой инвентарь.

В городе Ворошилове-Уссурийском организован завод по изготовлению запасных частей для тракторов и других сельскохозяйственных машин.

В ИСПОЛКОМЕ МОСКОВСКОГО СОВЕТА

Исполнительный комитет Московского Совета депутатов трудящихся проверил порядок рассмотрения районными советами жалоб и заявлений населения. Исполком признал необходимым, чтобы поступающие жалобы рассматривались непосредственно руководящими работниками исполнительных комитетов районных советов. Предложено строго соблюдать установленные для этого сроки: по заявлениям военнослужащих и их семей — не более семи дней, других граждан — 20 дней. Жалобы должны проверяться при участии депутатов советов и общественного актива.

Исполком Московского совета заслушал сообщения управления промысловой кооперации и отдела местной промышленности о работе предприятий бытового обслуживания. Решено в течение ближайшего времени открыть 145 новых мастерских по ремонту обуви, одежды, металлоизделий и т. д. При крупных домоуправлениях Москвы организуются 30 прачечных.

На этом же заседании исполком обсудил вопрос о работе бань. Намечены меры по обеспечению их топливом. Время работы бань удлинено до 9 часов вечера. (ТАСС).

ПРЕДПРИЯТИЯ СТОЛИЦЫ — УГОЛЬЩИКАМ ПОДМОСКОВЬЯ

Предприятия Тимирязевского района Москвы отправили на шахты Подмосковного угольного бассейна два вагона материалов и оборудования — станки, отбойные молотки, насосы, трансформаторы и электромоторы. Кроме этого, трудящиеся района послали горнякам обувь, посуду. На шахты выехала бригада квалифицированных рабочих.

Сейчас шефы готовят новую партию оборудования и материалов для горняков Подмосковья. (ТАСС).

Пленум Вологодского обкома ВКП(б)

ВОЛОГДА, 2 декабря. (По телеграфу). Состоялся пленум Вологодского обкома ВКП(б). С докладом о ходе осенне-зимних лесозаготовок выступил секретарь обкома партии по лесной промышленности тов. Борецанов. Лесозаготовительные организации области план третьего квартала и октября выполнили.

С докладом о партийно-политической работе на предприятиях и в колхозах области выступил секретарь обкома партии тов. Дербанов.

Секретарь обкома ВКП(б) тов. Николаев в своем выступлении остановился на очередных задачах областной партийной организации, указав на недостатки в работе некоторых промышленных предприятий и лесозаготовительных организаций.

148. От советского информбюро. Утреннее сообщение 14 декабря // Газета «Правда». – 15 декабря 1942 г. – № 349 (9120). – С. 1

Пролетарии всех стран, соединяйтесь!

Всесоюзная Коммунистическая Партия (больш.).

ПРАВДА

Орган Центрального Комитета и МК ВКП(б).

№ 349 (9120) | Вторник, 15 декабря 1942 г. | ЦЕНА 15 КОП.

Товарищи металлурги! Ваша продукция—в танках и самолётах, в оружии и боеприпасах. Повышайте выплавку чугуна и стали, увеличивайте производство проката!

Товарищи шахтёры! Давайте больше угля для домен и мартенов.

Товарищи железнодорожники! Быстрее продвигайте маршруты с топливом и сырьём из шахт и рудников к металлургическим заводам!

Партийные и хозяйственные организации должны повседневно помогать чёрной металлургии

Теперь, когда грандиозная работа наших государственных и партийных органов по перебазированию промышленности в восточные районы страны закончена, когда наша военная и гражданская промышленность прочно стоит на ногах, дальнейшее увеличение выпуска боевой продукции для Красной Армии будет в значительной степени зависеть от работы нашей чёрной металлургии.

В условиях временной потери Донбасса и Приднепровья наша восточная металлургия успешно снабжает металлом всё военное производство. Расчёты гитлеровской банды на то, что наша индустрия будет задушена в тисках металлического голода, рухнули. Все советские танки, самолёты, орудия, снаряды, миномёты, пулемёты, винтовки, находящиеся на вооружении Красной Армии, сделаны из советской, главным образом уральской и сибирской, стали. Но вооружения и боеприпасов надо нам ещё больше. Значит, надо и больше металла.

Наши металлургические заводы—большие и малые — работают полным ходом. На Востоке используется оборудование наших южных металлургических заводов, построены некоторые новые и расширены действующие металлургические заводы. Только на-днях в Магнитогорске пущена и успешно осваивается крупнейшая домна нашей страны и всей Европы. Производственные мощности чёрной металлургии будут наращиваться и дальше. В сроки, установленные правительством, должны быть пущены и другие новые домны, мартены, прокатные станы. Таким образом, возможности увеличения производства металла расширяются.

Но для того, чтобы эти возможности были использованы, требуется упорнейшая работа всей армии металлургов, её хозяйственных руководителей, её инженеров.

Надо понять, что успешная работа и дальнейший под'ём чёрной металлургии целиком зависит от того, как выполняют свои обязанности по отношению к металлургии такие наркоматы, как Наркоматы железнодорожного транспорта, угля, электростанций, машиностроения, строительства. Со стороны этих наркоматов нужна повседневная помощь чёрной металлургии и точное, своевременное выполнение государственных заданий для чёрной металлургии.

Требуется, далее, серьёзная, повседневная практическая помощь нашей чёрной металлургии со стороны местных партийных организаций.

Наркоматы, от которых зависит работа чёрной металлургии, партийные организации металлургических районов — и в первую очередь обкомы и горкомы Челябинской, Новосибирской, Свердловской и Молотовской областей, Башкирский обком—должны чувствовать всю полноту своей ответственности за рост выплавки металла. Увеличение производства чугуна, стали, проката — дело партийной их чести. Они должны понять, что сводка выплавки металла имеет прямое отношение к сообщениям Совинформбюро о положении на фронтах, ибо то, что сегодня выплавлено в мартенах, обжато на блюмингах, пропущено через валки прокатных станов,—завтра заговорит на фронте языком снарядов и пуль, мин и бомб.

Прежде всего **надо добиться нормального обеспечения металлургических заводов топливом, электроэнергией и сырьём.** По об'ёму потребляемого сырья металлургия не имеет равной себе отрасли промышленности. Ведь для того, чтобы питать одну только магнитогорскую домну, к ней надо подать в сутки около 200 вагонов руды, кокса, флюсов — несколько эшелонов! Нормальная работа металлургии теснейшим образом зависит от работы добывающей промышленности и железнодорожного транспорта.

На территории Новосибирской области размещён и Кузнецкий завод, плавящий металл, и Кузнецкий бассейн, снабжающий углем, и горнорудные предприятия, снабжающие металлургическим сырьём, и Томская дорога, доставляющая уголь и сырьё. Но Новосибирский обком партии (секретарь обкома т. Кулагин) не уделяет должного внимания металлургии, не делает всего, что он мог бы сделать для обеспечения бесперебойной работы Кузнецкого завода.

Внутриобластные перевозки сырья и топлива для металлургии в Свердловской и Челябинской областях тоже ещё не налажены как следует. Надо добиться ускорения перевозок и в то же время организовать по-настоящему разгрузку вагонов, не допуская простоев на заводских путях. Нередко привезённое на завод сырьё подолгу простаивает на заводских дворах отчасти из-за недостатка рабочих, отчасти из-за неорганизованности разгрузки. Обкомы партии могут и должны здесь помочь как людьми, так и в наведении необходимого порядка в разгрузке. Если за перевозками и разгрузкой сырья и топлива для чёрной металлургии будет установлен настоящий большевистский контроль — дело пойдёт гораздо успешнее.

В перевозках для чёрной металлургии особенно важную роль играют такие дороги, как дорога им. Кагановича (начальник тов. Гундобин), Томская (начальник тов. Кривонос), Южно-Уральская (начальник тов. Мочалов), Пермская (начальник тов. Воробьёв). Задача руководителей этих дорог, работников политотделов, всех железнодорожников — обеспечить своевременную доставку топлива и сырья для чёрной металлургии.

Исключительно важное значение для полного использования мощностей доменных печей имеет качество углей, выполнение плана поставок угля в соответствии с установленными марками и техническими условиями по зольности и по коксующимся свойствам. Задача угольщиков — обеспечить поставку углей по установленным стандартам.

Большие задачи ложатся также на работников наших электростанций. От бесперебойного снабжения электроэнергией зависит нормальная работа чёрной металлургии, особенно выплавка высококачественных сталей для производства самолётов, танков, вооружения, боеприпасов. Об этом должны всегда помнить работники уральских электростанций, Главуралэнерго (начальник тов. Угорец).

Металлургия должна быть полностью обеспечена углем, рудой, ломом, флюсами, глиной, особенно в зимних условиях. Это — задача большой военно-хозяйственной важности. За выполнение этой задачи должны со всей энергией взяться наркоматы, от которых зависит работа металлургии, и областные комитеты партии.

Но задача не исчерпывается снабжением сырьём и топливом.

Товарищ Сталин учит, что **дело решают люди.** Работа с людьми является главным содержанием всей нашей партийной деятельности.

На наших металлургических заводах существуют крупные партийные организации, они об'единяют в своих рядах цвет рабочего класса и технической интеллигенции. Их коллективный опыт громаден. Надо использовать его для изыскания дополнительных резервов производства, надо всю партийную работу подчинить интересам увеличения выплавки металла.

Чёрная металлургия за время войны пополнилась большим числом новых рабочих, главным образом молодёжи. **Обеспечить систематическую, широкую политическую воспитательную работу среди рабочих, особенно среди молодёжи, среди служащих, инженерно-технических работников чёрной металлургии — одна из важнейших задач партийных организаций.**

Политическая работа с массами не исчерпывается, однако, делом агитации и пропаганды, как это иногда кажется некоторым партийным работникам. Забота о бытовых нуждах трудящихся, о столовых, общежитиях — важнейшее политическое дело. Надо круто повернуть внимание профсоюзных, хозяйственных, партийных и комсомольских работников к вопросам быта. Бытовое обслуживание рабочих часто становится решающим для повышения производительности труда, для выполнения производственных планов.

Кое-где к бытовому обслуживанию рабочих относятся как к делу второстепенному. В этом—источник неупорядоченности общественного питания на некоторых предприятиях, запущенности жилья, непорядков в коммунальных предприятиях — банях, парикмахерских, прачечных, на городском транспорте. А ведь стоит по-настоящему приложить руки—и всё это можно исправить, и притом очень быстро.

Можно привести в пример одно ценное начинание магнитогорцев.

На Магнитогорском заводе недавно создали Дом рабочей молодёжи. В благоустроенном пятиэтажном доме поселили 1.600 юношей. Начальники цехов, цеховые парторги, председатели цехкома профсоюза следят за жильём своих рабочих. Чистые, тёплые комнаты хорошо меблированы. При доме—своя столовая, свой душ, санпропускник, своя швейная и сапожная мастерские, парикмахерская. В свободное от работы время пожилые рабочие навещают молодёжь, беседуют, помогают житейским советом. Сама домашняя обстановка накладывает печать организованности, чистоплотности и дисциплинированности на молодого рабочего, только что ставшего на путь самостоятельной жизни.

Созданию благоустроенных общежитий на заводе помогло то обстоятельство, что каждый цех (доменный, мартеновский и другие) позаботился о культурной обстановке для рабочих этого цеха.

Партийные организации всех заводов обязаны использовать ценный опыт магнитогорцев, добиться наведения порядка, чистоты, заботливого отношения к рабочим и работницам во всех общежитиях.

Надо взяться за это дело. И взяться как следует.

Заботиться о процветании чёрной металлургии обязаны не только партийные организации городов, где находятся домны и мартены. Сейчас каждый секретарь обкома и горкома, райкома партии, отраслевые отделы партийных органов должны посмотреть—а что может сделать партийная организация для чёрной металлургии? Размещён на территории области угольный бассейн или разрабатывается лишь самый небольшой известковый карьер, добывается ли руда или только пролегают железнодорожные пути, по которым руда движется к заводам,—всё, что имеет отношение к металлургии, большое или малое, должно пользоваться неослабным вниманием и находиться под контролем партийной организации.

Активнейшая помощь металлургам, повышение ответственности хозяйственных и партийных организаций за дела в чёрной металлургии окупятся увеличением выплавки чугуна и стали. А это и нужно фронту. Это нужно для нашей победы над ненавистным врагом.

ОТ СОВЕТСКОГО ИНФОРМБЮРО

УТРЕННЕЕ СООБЩЕНИЕ 14 ДЕКАБРЯ

В течение ночи на 14 декабря в районе **Сталинграда** и на **Центральном** фронте наши войска продолжали вести наступательные бои на прежних направлениях.

* * *

В заводском районе Сталинграда наши подразделения разрушали дзоты и блиндажи противника. На южной окраине города действиями штурмовых групп и огнём артиллерии уничтожено до 150 немецких солдат и офицеров, 3 орудия, 4 миномёта и 7 пулемётных точек противника.

* * *

Северо-западнее Сталинграда наши войска укрепляли занимаемые рубежи и вели огневой бой с противником. Бойцы Н-ской части отбили две контратаки противника и уничтожили до 250 гитлеровцев. На другом участке советские артиллеристы в течение ночи подавили огонь 2 артиллерийских и 3 миномётных батарей, разрушили 16 дзотов и блиндажей, рассеяли и частью уничтожили до батальона вражеских солдат и офицеров.

* * *

Юго-западнее Сталинграда наши войска вели бои с пехотой и танками противника. Артиллеристы Н-ской части подбили 10 немецких танков и рассеяли большую группу пехоты противника. На другом участке нашими бойцами отбиты две контратаки немецкой пехоты. В результате боя уничтожено свыше 200 гитлеровцев.

* * *

На Центральном фронте наши войска на отдельных участках вели наступательные бои и частью сил отбивали контратаки противника. В районе западнее Ржева бойцы части, где командиром Бусаров, в результате четырёхдневных боёв заняли несколько опорных пунктов противника. В этих боях уничтожено до 700 вражеских солдат и офицеров. 75 немецких солдат взяты в плен. Захвачены трофеи: 5 танков, 16 орудий, 72 пулемёта, 25 миномётов, склад с боеприпасами, много автоматов и винтовок. На другом участке немцы бросили в контратаку свыше батальона пехоты, действовавшей при поддержке танков. Вначале противнику удалось несколько потеснить наши подразделения. Перегруппировав силы, бойцы Н-ской части отбросили гитлеровцев на исходные позиции.

* * *

Северо-восточнее Туапсе действиями артиллеристов, гвардейцев миномётчиков и снайперов за сутки уничтожено 168 немецких солдат и офицеров, 15 автомашин, артиллерийская и 2 миномётных батареи противника.

* * *

Отряд минских партизан совершил нападение на немецкий гарнизон в одном населённом пункте. Партизаны истребили 80 гитлеровцев, сожгли волостную и полицейскую управы, уничтожили 5 грузовых и 3 легковых автомашины. Захвачены трофеи и пленные. Партизаны Смоленской области на одной из железнодорожных станций разоружили немецкую охрану, разрушили станционное хозяйство и захватили 4 пулемёта, 22 винтовки и боеприпасы.

* * *

Получено сообщение о чудовищных зверствах немецко-венгерских мерзавцев во временно оккупированных ими районах Курской и Орловской областей. По неполным данным, оккупанты за последнее время сожгли более 40 сёл и деревень. Палачи сожгли деревню Расник, Курской области, и расстреляли 57 женщин, детей и стариков. В селе Барловка, Орловской области, озверевшие гитлеровцы истребили почти всё население. В селе Невдольск фашистские изверги расстреляли 18 мирных жителей, разрушили и сожгли 137 домов колхозников.

ВЕЧЕРНЕЕ СООБЩЕНИЕ 14 ДЕКАБРЯ

В течение 14 декабря наши войска в районе **Сталинграда** и на **Центральном** фронте продолжали вести наступательные бои на прежних направлениях.

За 13 декабря в районе Сталинграда уничтожено 42 немецких самолёта, из них 33 транспортных самолёта.

* * *

13 декабря частями нашей авиации на различных участках фронта уничтожено или повреждено 15 немецких танков, 45 автомашин с войсками и грузами, подавлен огонь 4 артиллерийских батарей, рассеяно и частью уничтожено до роты пехоты противника.

* * *

В заводском районе Сталинграда наши части, действуя штурмовыми группами, очистили от немцев несколько дзотов и сильно укреплённый опорный пункт противника. Уничтожено более 150 немецких солдат и офицеров. На северной окраине города наши артиллеристы разрушили 6 вражеских дзотов и 7 блиндажей, подавили огонь артиллерийской и 3 миномётных батарей.

* * *

Северо-западнее Сталинграда наши войска вели огневой бой с противником. В течение дня разбито до 40 вражеских дзотов, рассеяно и частью уничтожено до батальона немецкой пехоты.

На одном участке наши артиллеристы отбили атаку танков противника. Уничтожено 3 немецких танка. На другом участке бойцы Н-ской части предприняли разведку боем. Ворвавшись в окопы противника, они истребили до роты гитлеровцев и захватили их оружие.

* * *

Юго-западнее Сталинграда пехота и танки противника возобновили контратаки наших позиций. Ценою больших потерь им удалось несколько потеснить наши подразделения. В этом бою советские бойцы истребили до 1.000 вражеских солдат и офицеров, уничтожили 11 танков и 7 самоходных орудий.

* * *

На Центральном фронте наши войска вели наступательные бои и на отдельных участках отбивали контратаки противника. В районе западнее Ржева немецкая пехота под прикрытием танков атаковала подразделение, где командиром тов. Стругалин. Наши танкисты стремительно ворвались в боевые порядки немцев и отсекли пехоту от танков. В коротком бою гитлеровцы потеряли 200 человек убитыми, 11 танков, 3 орудия, 9 миномётов и 4 пулемёта. Через некоторое время противник бросил в бой 30 танков. Артиллеристы под командованием тов. Морозова подпустили вражеские танки на близкое расстояние и стали в упор расстреливать их. Немцы попытались обойти зону обстрела. Артиллеристы быстро переменили позиции и снова нанесли огневой удар вражеским машинам. Потеряв дополнительно 15 танков и несколько сот солдат и офицеров, гитлеровцы отступили.

В районе Великие Луки наши части вели бои по уничтожению блокированных немецких гарнизонов.

* * *

Южнее Воронежа наши подразделения предприняли разведку боем и овладели несколькими высотами, имеющими важное тактическое значение. Пытаясь восстановить положение, противник неоднократно переходил в контратаки. Все контратаки гитлеровцев были отбиты с большими для них потерями. В этом бою советские бойцы истребили до 600 вражеских солдат и офицеров и до 200 гитлеровцев взяли в плен. Захвачено 11 пулемётов, много винтовок и патронов.

* * *

Северо-восточнее Туапсе в районе одной высоты наши части, преодолевая упорное сопротивление противника, продвинулись вперёд. На поле боя осталось до 200 вражеских трупов. Огнём нашей артиллерии уничтожено 2 артиллерийских и 2 миномётных батареи противника.

* * *

Украинские партизаны наносят удары по железнодорожным коммуникациям немецко-фашистских захватчиков. На-днях в результате активных действий партизан полностью парализована работа крупного железнодорожного узла. Во время этой операции взорваны два стальных моста, один длиной 290 метров и второй длиной 235 метров. Разгромлен ряд железнодорожных станций, разрушены пути и много мелких мостов. Кроме того, партизаны пустили под откос 5 паровозов, несколько десятков вагонов, сожгли склад горючего и ряд других складов. Советские патриоты захватили у противника трофеи.

* * *

В районе Сталинграда захвачен в плен командир 1 дивизиона 241 немецкого полка противовоздушной обороны майор Курт Киллер. Пленный заявил: «На многочисленных фактах я убедился, что германское министерство пропаганды никогда не придерживается истины в сообщениях о военных действиях. Наши сводки всегда стремятся произвести шумный эффект, огорошить доверчивых людей сенсациями и ввести их в заблуждение. Поэтому я не верю официальным сводкам немецкого командования. Я знаю, что эти сводки составляются не для информации о действительном положении дел на фронте, а для того, чтобы скрыть правду. Но как не скрывай, а все знают, что потери германской армии чрезвычайно велики. Это заметно в каждом городе, в каждой небольшой деревушке и даже в каждой семье».

* * *

Из Греции сообщают об участившихся нападениях на итальянские гарнизоны. В первых числах декабря греческие партизаны совершили налёт на порт Керкира и истребили 47 итальянцев. В районе города Фивы патриоты обстреляли из пулемётов итальянскую колонну. Убито и ранено свыше 50 оккупантов.

КОЛХОЗЫ ПЕНЗЕНСКОЙ ОБЛАСТИ ВЫПОЛНИЛИ ГОДОВОЙ ПЛАН ПОСТАВОК МЯСА ГОСУДАРСТВУ

ПЕНЗА, 14 декабря. **(По телеграфу).** Колхозы Пензенской области выполнили годовой план поставок мяса государству. В счет плана мясопоставок 1943 года сдано 5.036 центнеров. Сдача мяса продолжается.

КОЛХОЗЫ СДАЮТ ХЛЕБ, МЯСО, ОВОЩИ В СЧЕТ ПОСТАВОК БУДУЩЕГО ГОДА

РЯЗАНЬ, 14 декабря. (ТАСС). Сотни колхозов, выполнив обязательства по всем видам поставок, вывозят зерно, картофель, овощи в счёт плана 1943 года. Сельхозартели Муравлянского района уже сдали авансом государству около 1.500 центнеров зерна. Из сельхозартели «Высокое», Старожиловского района, поступило 100 центнеров картофеля, от колхоза «Свободный труд» — 480 центнеров свёклы. Авансом сдают зерно в Кораблинском, Рязанском, Чучковском и других районах.

Москва, Кремль, товарищу СТАЛИНУ

Колхозники и колхозницы Орловской области, выполнив годовой план государственных поставок по хлебу на 109 процентов, сену — на 210 процентов и мясу — на 133 процента, воодушевлённые Вашим, товарищ Сталин, докладом и сознавая свой долг перед родиной и её защитниками на фронте — перед Красной Армией, сдали из своего личного скота в фонд Красной Армии 10.000 пудов мяса и из личных запасов 22.000 пудов картофеля. Поступление мяса и картофеля продолжается.

Секретарь Орловского обкома ВКП(б) МАТВЕЕВ.

Москва, ЦК ВКП(б) товарищу СТАЛИНУ

Сельские комсомольцы и несоюзная молодёжь Ярославской области в ответ на Ваш, товарищ Сталин, доклад и приказ провели сбор средств на строительство эскадрильи самолётов «Ярославский комсомолец».

В течение трёх недель молодые патриоты колхозной деревни внесли наличными деньгами 4.200 тысяч рублей. Сбор средств на эскадрилью прошёл, как яркая демонстрация советского патриотизма колхозной молодёжи. Деньги находятся на текущем счету в отделениях Госбанка.

Секретарь Ярославского обкома ВЛКСМ КОСТАКОВ.

Новые колонны танков и эскадрильи самолётов для Красной Армии на средства колхозников

40,5 МИЛЛИОНА РУБЛЕЙ НА СТРОИТЕЛЬСТВО БОЕВЫХ САМОЛЁТОВ

САРАТОВ, 14 декабря. (ТАСС). На 12 декабря колхозниками Саратовской области собрано на строительство боевых самолётов 40.500.000 рублей.

Сбор средств продолжается.

ТАНКОВАЯ КОЛОННА «ИВАНОВСКИЙ КОЛХОЗНИК»

ИВАНОВО, 14 декабря. **(Корр. «Правды»).** По предложению членов сельхозартели имени XVII парт'езда в области развернулся сбор средств на строительство танковой колонны «Ивановский колхозник». Первые взносы на эту колонну уже исчисляются миллионами рублей. С большим под'ёмом проходит сбор средств в колхозах Вязниковского района. В колхозах одного только Барско-Татаровского сельсовета буквально за несколько часов было внесено наличными на танковую колонну около 200 тысяч рублей. В течение первых двух дней колхозы Вязниковского района внесли на строительство танков 1.200 тысяч рублей.

С таким же под'ёмом проходит сбор средств и в других районах Ивановской области.

ЭСКАДРИЛЬИ БОЕВЫХ САМОЛЁТОВ «КИРОВСКИЙ КОЛХОЗНИК»

КИРОВ, 14 декабря. **(Корр. «Правды»).** По инициативе трудящихся Яранского района в колхозах области широко развернулся сбор средств на строительство эскадрилий боевых самолётов «Кировский колхозник».

Сбор средств идёт успешно. Колхозники Яранского района собрали в фонд строительства эскадрильи 365 тысяч рублей. Члены Ленинской артели внесли 10 тысяч рублей; колхоз «Память Кирова» внёс также 10 тысяч рублей. Успешно развёртывается сбор средств на боевые самолёты среди колхозников других районов. От членов артели колхоза «Коммунист», Котельничского района, поступило 70 тысяч рублей.

На текущий счёт Госбанка поступило по области уже свыше 3 миллионов рублей. Сбор средств продолжается.

ТАНКОВАЯ КОЛОННА имени ВАЛЕРИЯ ЧКАЛОВА

ЧКАЛОВ, 14 декабря. **(Корр. «Правды»).** 42 тысячи рублей внесли на постройку второй танковой колонны имени Валерия Чкалова колхозники артели «Искра», Бузулукского района (Чкаловская область). Председатель колхоза тов. Воробьев и колхозник тов. Шелушкин внесли наличными по 1.500 рублей, колхозники тт. Мигаль, Иванова, Туркагамбитов — по 1.200 рублей.

Колхозники артелей «Жанаталап» и «Жолдус» собрали 21 тыс. рублей. Колхозники Сакмарского района собрали 120 тысяч рублей, Илекского — 400 тысяч, Халиловского — 690 тысяч. Рабочие и служащие города Бузулук, колхозники этого района собрали 1.038 тысяч рублей.

ТАНКОВАЯ КОЛОННА «ЧЕЛЯБИНСКИЙ КОЛХОЗНИК»

ЧЕЛЯБИНСК, 14 декабря. **(Корр. «Правды»).** По деревням и сёлам Челябинской области разнеслась весть о телеграмме товарища Сталина тамбовским колхозникам и колхозницам. Благородный почин тамбовцев всколыхнул широкие массы колхозников Южного Урала. Телеграмма товарища Сталина зачитана на общих собраниях многих колхозов. Колхозники решили в короткий срок построить на свои средства танковую колонну «Челябинский колхозник».

В артели имени Ленина, Чебаркульского района, начат сбор средств. Колхозник тов. Максимов, сыновья которого сражаются на фронте с немецкими оккупантами, внёс 500 рублей. Такую же сумму внесла колхозница Неденна. За несколько минут 45 человек, присутствовавших на собрании, подписались на 16.500 рублей и 10 тысяч из этой суммы внесли наличными.

Широко развернулся сбор денег на постройку танковой колонны «Челябинский колхозник» в деревнях и сёлах Шадринского, Еткульского и других районов.

Собрание комсомольского актива Москвы

На-днях в Колонном зале Дома союзов состоялось собрание комсомольского актива Москвы.

С докладом об очередных задачах московской городской комсомольской организации выступил секретарь МГК ВКП(б) тов. Павлюков.

— Все усилия, жизнь и работа комсомола,—говорит тов. Павлюков,—должны быть посвящены осуществлению задач, поставленных товарищем Сталиным в докладе 6 ноября 1942 года перед партией, народом и Красной Армией. В течение последних семи месяцев комсомол и молодёжь Москвы принимали активное участие в развертывании социалистического соревнования на фабриках и заводах, в увеличении выпуска вооружения и боеприпасов для фронта, в заготовке топлива для Москвы. Комсомол должен быть первым помощником партийных организаций в борьбе за чёткую и ритмичную работу предприятий, преодоление всех трудностей военного времени, использование всех материальных, технических и людских резервов промышленности и транспорта, всемерное повышение производительности труда. Большую роль предстоит сыграть комсомольским организациям в обеспечении промышленности столицы дровами и углем, организации подвозки дров в Москву, шефстве предприятий над шахтами Подмосковного угольного бассейна. На плечи московского комсомола ложится ответственность за организацию производственной учёбы и за улучшение бытовых условий огромной армии молодых рабочих, пришедших в дни войны на заводы и фабрики столицы. Необходимо усилить заботу о подшефных комсомолу средних школах, вузах, школах ФЗО и ремесленных училищах, укрепить в них дисциплину, создать там крепкое комсомольское ядро, способное быть вожаком всех учащихся.

Московские комсомольцы наряду с самоотверженной работой на производстве обязаны систематически и упорно овладевать военными знаниями, изучать боевую технику Красной Армии, установить контроль за подготовкой бойцов в подразделениях всевобуча. Этой зимой в Москве предстоит обучить десятки тысяч лыжников. Задача комсомола — поставить на лыжи всю молодёжь столицы, подготовить стойких и умелых бойцов, способных совершать длительные марши.

В заключение тов. Павлюков говорит о необходимости усилить воспитательную работу, повысить комсомольскую дисциплину, всемерно укреплять революционную бдительность. Фронт, родина требуют ещё большего напряжения сил для поддержки Красной Армии. Помочь Красной Армии очистить родную землю от гитлеровских мерзавцев — вот цель, которой должны быть подчинены все силы, помыслы и дела советской молодёжи.

Выступившие в прениях по докладу тов. Павлюкова секретари райкомов и заводских комитетов ВЛКСМ поделились опытом своих организаций, вскрыли ряд существенных недостатков в практике комсомольской работы.

Секретарь МГК ВЛКСМ тов. Шелепин подверг резкой критике Сокольнический, Свердловский, Бауманский райкомы ВЛКСМ, которые не уделяют достаточного внимания военной учёбе молодёжи.

В заключение выступил секретарь МГК ВКП(б) тов. Попов.

Он призвал московскую комсомольскую организацию оказать действенную повседневную помощь шахтам Подмосковного угольного бассейна и поставил конкретные задачи перед комсомольцами ряда московских заводов, изготовляющих для Подмосковного бассейна различное оборудование. Помочь шахтерам увеличить добычу угля — это и будет практическая комсомольская помощь стране и фронту.

В принятой резолюции собрание актива наметило мероприятия по выполнению задач, стоящих перед московским комсомолом.

С огромным воодушевлением собрание комсомольского актива Москвы приняло приветствие товарищу Сталину.

(ТАСС).

149. Степанов Н. Гвардии старший лейтенант. В освобождённых селах // Газета «Правда». – 15 декабря 1942 г. – № 349 (9120). – С. 2

НА ФРОНТАХ ОТЕЧЕСТВЕННОЙ ВОЙНЫ

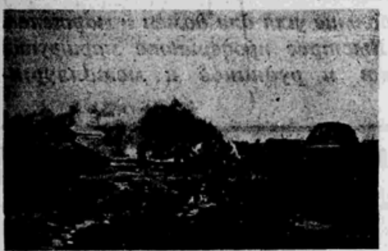

Ленинградский фронт. Автоматчики под прикрытием танков идут в атаку.
Фото Г. Чертова. (ТАСС).

ВЕЧЕРОМ, ПОСЛЕ БОЯ

(От военных корреспондентов «Правды»)

Бой шёл весь день. Полк, поддержанный танками, овладел безымянной балкой. Уже к вечеру бойцы отрыли для себя окопчики в мёрзлой земле, вкопали орудия, миномёты. Отдельно была выкопана большая яма в склоне балки, сверху её тщательно затянули плащ-палатками, куском брезента затянули вход. В сумерках вместе с горячей пищей привезли из деревни сухих дров.

Вскоре под пологом уже приятно потрескивал костёр. На огонёк, к теплу потянулись бойцы. Командиры взводов по очереди отпускали сюда своих людей. Они усаживались на подостланном степном сене, переобувались, подсушивали и грели портянки, рукавицы. Многие кипятили в котелках чай. В землянке как-то сразу стало уютно, а запах распаренного и подгоревшего на угольках хлеба приятно щекотал нос, напоминая многим об их родных деревнях, домашних очагах.

О радости побед, об отвоевании у ненавистного врага родных, дорогих каждому русскому земель, деревень и городов начал говорить приехавший на передовую пожилой агитатор Кривошей. Всех бойцов живо интересует, что происходит на нашем фронте, под Сталинградом. Кривошей развёртывает сложенную гармошкой походную карту и показывает, где и как идут боевые действия. Он побывал уже во многих частях, во многих освобождённых от гитлеровцев сёлах. Кривошей рассказывает обо всём виденном. Карта с бледными линиями и значками как-то оживает, и бойцы начинают мыслить шире — не только своим участком, а фронтом. Они начинают с гордостью сознавать своё участие в происходящих событиях и думать над дальнейшими задачами. Разговор переходит на интересующую всех тему — о награде участников обороны города, по предложению товарища Сталина, специальными медалями.

— Эта медаль,—говорит Кривошей,— будет означать непоколебимую стойкость советских воинов, медалью будут гордиться каждый участник, его семья, потомки.

Живой интерес возбудил у бойцов недавний Указ правительства о предоставлении командирам частей прав награждать орденами и медалями бойцов, отличившихся в борьбе с немецкими захватчиками. Агитатор подробно рассказывает об этом важнейшем мероприятии государственного поощрения героев.

Заместитель командира полка по политчасти достаёт приказ по полку и читает: отличившиеся во вчерашнем наступательном бою бойцы награждены медалями Советского Союза. Многие представлены к высшей награде — орденам. В беседу втягиваются все бойцы.

Воины начали рассказывать, что им пишут родные, работающие на заводе, в колхозе. Все с восхищением говорят о заботе страны, дающей в таком количестве оружие, боеприпасы и питание. Агитатор Кривошей приводит много примеров героической работы советских людей в тылу.

Агитатор полка тов. Кожухов привлекает внимание всех к непосредственным задачам полка.

Агитатор Кожухов—авторитетный человек в части. Он всё время проводит вместе с бойцами, на передовых. Позавчера Кожухов отличился. Немцы подожгли советский танк и вывели из строя экипаж. Кожухов, находившийся неподалёку, плащ-палаткой потушил пламя и спас танк.

Бойцы, отогревшись в землянке, уходят сменить товарищей в окопах. Приходят другие. Беседа у очага продолжается. Воины осмысливают происходящие события, участниками которых они являются.

В. КУПРИН, Д. АКУЛЬШИН.

Юго-западнее Сталинграда.

Хватка капитана Щирова

(От военного корреспондента «Правды»)

Об этом лётчике я услышал впервые в окопе, на передовой линии. На окопы пикировала стая немецких бомбардировщиков. Мы вынуждены были ежеминутно прижиматься к земле. Когда бомбы с воем падали вниз, вероятно, уже десятый, а может быть, двадцатый раз, кто-то из красноармейцев громко назвал фамилию Щирова. Вслед за этим мы услышали в небе густой, ровный, нарастающий звук моторов наших истребителей и с облегчением подняли головы. Их было шесть. Они подошли к линии фронта со стороны солнца и стремглав бросились на фашистов. Бомбардировщики проворно скинули свой груз куда попало и ушли в тучу.

— Звено Щирова, — уверенно произнёс всё тот же голос. Я увидел невдалеке от себя рослого, немолодого бойца.— По походке вижу, что он. Хватка его.

Нужна ли боевому лётчику похвала более высокая, чем отзыв пехотинца? В этот день я слышал на передовой о Щирове ещё многое.

Я повстречался с лётчиком-капитаном Сергеем Щировым спустя значительное время после разговора в окопе. Да, он был таким, каким его рисовало себе солдатское воображение. Капитан Щиров сбил в воздушных боях 17 вражеских самолётов. Уже одно это характеризовало его, как человека мужественного, отважного.

Щиров много времени проводит в воздухе, а в часы, когда свободен от полетов, занят подготовкой к очередной воздушной схватке.

Настоящее мастерство пришло, однако, не сразу. К нему лежал долгий, трудный путь. Первый немецкий самолёт Сергей Щиров сбил где-то в районе Прута, семнадцатый — над зубчатыми вершинами Кавказа. Между этими двумя, первый раз ничего не говорящими величинами простирается широкое тернистое поле упорного, настойчивого труда.

Первые дни войны Щирову страшно не везло. На аэродром он возвращался с боевого полёта хмурый, невесёлый. Щиров никак не мог сбить вражеский самолёт, в то время как его товарищи уже сбили по два, по три.

Сергей Щиров не искал об'яснений. Совершая боевые полёты, он учился с непреодолимым упорством. Он изучал тактику воздушного врага настойчиво, проверял себя, и, когда, наконец, ему удалось сбить немецкий самолёт, он сделал это так быстро, что вражеский лётчик не успел опомниться, сгорел вместе со своей машиной. Счёт был открыт. За первым самолётом последовал второй, третий, четвёртый.

Щиров воевал на разных фронтах. С августа 1942 года летает на Юге. На Кавказ он прилетел уже известным лётчиком-истребителем, но подлинное мастерство пришло к нему здесь, в горах. Он учился и беспрестанно искал себя, выработал свой особый, только ему одному присущий стиль полёта и воздушного боя. Он стал грозой немецких стервятников. На счету Щирова — 57 жарких воздушных схваток, победителем из которых неизменно выходит он, только он. Щиров по-особенному ходит в воздухе. Он бьёт наверняка, внезапно бросившись камнем с высоты, где он парит подобно орлу, и счастье победы не изменяет в бою. По отзывам товарищей, Щиров в бою смел, решителен, задорен, дерзок, находчив.

Щиров рассказывает:

— Однажды моё звено патрулировало над линией фронта. Я прикрывал своих истребителей сверху, находясь над ними на высоте до четырёх тысяч метров. Снизу подо мной, как в аквариуме, шли среди белесых облаков мои ястребки. На линии фронта я заметил несколько немецких бомбардировщиков и шесть «Мессершмиттов». Раздумывать было некогда. Зайдя со стороны солнца, я обрушился на один из бомбардировщиков, ударил с принижением в хвост, сбил врага несколькими очередями.

На выручку бомбардировщикам вынырнули откуда-то еще два «Мессера». Я дал своим истребителям сигнал атаки, а сам снова взмыл вверх, чтобы ударить с высоты по второму самолёту. Удачным маневром я зашёл в хвост ещё одному немцу и, нажав на все гашетки, сшиб на землю и этого. Остальные вражеские самолёты, преследуемые истребителями, поспешили убраться.

Внезапность, быстрота удара и близкая дистанция — вот в чём состоит стиль Щирова. Так он действует всегда, всюду, где бы, в каких бы условиях ни пришлось ему встретиться с противником. Семнадцатый немецкий самолёт Щиров сбил таким же внезапным стремительным ударом. Идя впереди и выше своего звена, Сергей Щиров заметил в облаках сначала два «Мессера», затем ещё одного. Набрав высоту до четырёх тысяч, он скользнул вниз, рубанул «Мессера» по хвосту. Вражеский самолёт перевернулся. Сделал ещё заход, ринулся на него сверху, но тот успел ускользнуть. Ещё один разворот, привычный, отчеканенный в бою маневр. Вот хвост «Мессершмитта». Очередь, и стервятник, воспламенившись, кубарем летит вниз, на острые скалы.

Утром следующего дня я был на аэродроме. Из ущелья, затенённого и оторочённого лесом, вылетало на выполнение боевых заданий одно звено самолётов за другим. Поднялась из него также стайка истребителей во главе с Щировым. Набрав высоту, истребители пошли к линии фронта. Их провожали долгими прощальными взглядами товарищи по оружию, вызвавшие виды лётчики и молодые, а там, у линии фронта, их уже встречали благодарные взоры пехотинцев, для прикрытия которых шли истребители.

* * *

Указом Президиума Верховного Совета СССР от 13 декабря 1942 года капитану Сергею Сергеевичу Щирову присвоено звание Героя Советского Союза.

Я. МАКАРЕНКО.

Северо-восточнее Туапсе.

Зверства фашистов в оккупированных сёлах Сталинградской области. На снимке: труп красноармейца, которого немцы перед отступлением сожгли на костре.
Фото А. Фридлянского. (ТАСС).

В ОСВОБОЖДЁННЫХ СЁЛАХ

СЕВЕРО-ЗАПАДНЕЕ СТАЛИНГРАДА, 14 декабря. (По телеграфу). Не одна тысяча советских граждан освобождена уже из фашистского плена. Жители освобождённых районов, перенесшие тяжесть рабства, с распростёртыми об'ятиями и слезами радости на глазах встречают своих освободителей.

Работницы Сталинградского тракторного завода Мария Сидоровна Ульянова, Елизавета Гавриловна и Евдокия Тимофеевна Шубины и Нина Елизаровна Сучалина рассказывают страшную повесть о своем двухмесячном пребывании в плену у немцев.

Заняв посёлок, где они жили, немцы сразу же приступили к массовому грабежу, избиениям и пыткам оставшегося населения. Это был неописуемый кошмар. Солдаты врывались в квартиры, грабили вещи, хватали всё с'естное и здесь же, дерясь между собой, делили награбленное. За ними шли их начальники, организованно отбирая продукты питания, тоже копаясь в вещах, забирая то, что им нравилось. У Е. Г. Шубиной немецкий офицер стащил с ног валенки, а солдатам приказал забрать всю домашнюю утварь, обувь и детскую одежду.

Малейшее сопротивление немецким приказам каралось смертью. На глазах у всех жителей посёлка была расстреляна женщина, которая не выполнила в срок приказа об освобождении своего дома. Солдаты волоком оттащили труп к помойной яме, за ручонку приволокли её кричащего ребёнка и вместе с матерью — живого! — засыпали землёй.

В конце октября был об'явлен приказ об эвакуации всего населения в тыл. М. С. Ульянова в это время была тяжело больна. Когда она обратилась за медицинской помощью к немецким санитарам, они её грубо обругали и вытолкали из помещения. Комендант потребовал, чтобы Ульянова немедленно оставила посёлок. На помощь пришли соседки. Они погрузили Марию Сидоровну на тележку и повезли с собой.

По дорогам, ведущим в тыл, шло много местного населения. Питаться приходилось собранным на полях зерном и тухлым мясом дохлых лошадей.

Всех эвакуированных собрали в Верхне-Чирской. Эта станица считалась у немцев глубоким тылом, и здесь они чувствовали себя полными хозяевами. В сохранившихся помещениях веселились и пировали офицеры.

— А мы попрежнему жались у стен голодные и иззябшие, лохмотьями прикрывая своих детишек,— рассказывает Е. Г. Шубина.— Около пяти суток мы жили под открытым небом на морозе. Многие замёрзли, остальные со дня на день ожидали такой же участи. Вдруг немцы стали поспешно собираться, беспокойно бегать и лихорадочно строить укрепления. По всему видно было, что их глубокий тыл не так уж глубок. У нас радостно билось сердце, душа наполнялась надеждами на возможность скорого освобождения. И вот мы освобождены!

Такие рассказы слышишь во всех местах, где недавно были немцы и где теперь снова восстановлена советская власть.

Гвардии старший лейтенант
Н. СТЕПАНОВ.

Командир канонерки

Личный состав канонерской лодки стоит на боевых постах. Зенитчики, завернувшись в тулупы, похаживают около своих пушек, неотрывно глядя в прозрачное, холодное небо. Ладога штормит. Частые и крупные волны ударяют в борт корабля, но он уверенно движется вперёд по холодной ноябрьской воде. Бесперебойно работает великая водная Дорога Жизни в город Ленина и бессменно стоит на мостике старый, бывалый моряк — командир корабля, старший лейтенант Иван Тимофеевич Евдокимов.

Краснофлотцы любят своего командира беззаветно. О его штурманском искусстве, о его сверхчутком слухе на корабле рассказывают легенды. Невысокий, седой, с красноватым лицом, обожженным ветрами Атлантики и Средиземного моря, Северного Ледовитого океана и Балтики, Евдокимов, как и многие ладожане, стал на боевую вахту в дни отечественной войны. До этого он прошел всю школу трудной корабельной службы — от юнги до капитана дальнего плавания.

Впервые Евдокимов ушёл в море в 1910 году — матросом-учеником без зарплаты. С родителей ещё взяли подписку — дескать, если с вашим сыном что случится, пароходная компания не отвечает. Так началась трудовая жизнь Евдокимова. В 1915 году он кончил мореходку — стал штурманом дальнего плавания, водил военные транспорты, участвовал в знаменитом Ледовом походе 1918 года из Гельсингфорса в Кронштадт.

Много лет пролетело с тех пор. Уже пятьдесят первый год пошёл Евдокимову. Но когда началась отечественная война, он вступил добровольцем в Военно-Морской Флот. Вместе с ним пошли четырнадцать человек экипажа того парохода, на котором они служили вместе со своим капитаном. Евдокимов получил звание старшего лейтенанта и был назначен командиром канонерской лодки.

Не раз приходилось кораблю вести огонь по фашистским самолетам, защищая баржи с драгоценным грузом для Ленинграда. Часто немецкие бомбы рвались совсем рядом, но огонь корабля был меток, маневр безупречен. Молодой коммунист старшина 2-й статьи Г. Новожилов подбил один самолёт из своего орудия. Однажды ночью, в походе, на караван напали финские и немецкие катеры. Их атака была отбита. Артиллеристы кандидаты партии Д. Мкртичан и К. Чертов не посрамили своего командира. Караван прибыл к западному берегу озера невредимым.

Когда Евдокимов пошёл конвоировать первый караван судов, он сказал:

— Давайте и мне баржи на буксир, чем ходить порожнём...

И военный корабль занялся непривычной для себя работой, но справился с ней отлично.

Когда нет барж, Евдокимов помогает в походе слабосильным судам. Не раз ладожские пароходы «Буй», «Морской лев» и другие ходили в рейсы, буксируемые канонерской лодкой Евдокимова. Это ускоряло движение каравана и экономило три—четыре часа на каждом рейсе.

В походе Евдокимов, проходя мимо барж и судов, идущих вместе с ним, напомнит курс, скажет, где и когда делать поворот, проверит вахту пулеметчиков на баржах, перекинется шуткой со шкиперами. Длинный мегафон из белой жести, который сделали Евдокимову краснофлотцы, знают на всех ладожских кораблях и баржах. Да и как не знать! Около трёхсот кораблей провёл Евдокимов за навигацию 1942 года по большой ладожской трассе и 62 из них с общим грузом в 26.000 тонн отбуксировал своей канонерской лодкой. Ещё в середине лета Военный совет Краснознаменного Балтийского флота наградил Евдокимова орденом Красной Звезды.

Особенно успешно поработал старый моряк в последние недели, когда в ряде ладожских портов лёд начал останавливать движение кораблей. За двое суток, пользуясь ледокольными свойствами своего корабля, Евдокимов освободил не один десяток судов. Затем снова начал водить баржи с грузами для Ленинграда.

Одна из них, груженная продуктами, потерпела аварию. Вода затопила баржу почти целиком, на поверхности торчали лишь надстройки. Однако продукты были целы.

— Возьмётесь отбуксировать на тот берег?

— Возьмусь,— твердо сказал Евдокимов.— Ответственности не боюсь. Ленинграду надо помогать до последнего дня, пока льды не затрут.

И Евдокимов повёл баржу. Она шла, как подводная лодка,— жилая надстройка торчала из воды наподобие рубки. Через несколько часов баржа была доставлена к месту назначения.

На другой день нужно было срочно отбуксировать баржу, доверху груженную полушубками и валенками для бойцов Ленинградского фронта. Ледовая обстановка ещё более усложнилась, а в пути, как на грех, просели топки в котлах. Давление пара упало почти наполовину. Лёд торосился, ветер и волна гнали баржу и корабль на банку. Но старый мастер Балтийского завода механик В. Ширшин, боцман В. Башмаков, да и вся команда корабля работала, не покладая рук. В труднейших условиях баржа была целёхонькой доведена до западного берега озера. Тут же закипела работа по ремонту топок. Корабль во что бы то ни стало должен и будет продолжать свою героическую работу для Ленинграда!

Прямодушный и смелый, готовый пойти на риск, когда этого требует обстановка, и в то же время расчётливый, Евдокимов за всю навигацию не имеет ни одного повреждения корабля от вражеских бомб, ни одной потери в личном составе, хотя немцы не раз налетали на канонерскую лодку. Исключительно удачно сочетая маневр с огнём, Евдокимов из всех переделок выходит невредимым.

...Вечер. Корабль стоит у пирса. Евдокимов только что был в кубрике, беседовал с краснофлотцами, рассказывал им о службе на флоте в старое время, о занимательных случаях в океанских плаваниях. Сейчас он сидит в своей каюте и перебирает бумаги. Вот старая его «мореходка» с многочисленными штампами русских и заграничных портов. Вот фото: старый моряк идёт со своей семьёй по цветущему лугу. Это было до войны... Вот письма-картинки от внучки из глубокого тыла. Она рисует цветы, корабли и самолет и важно сообщает кривыми каракульками: «Дида я умею типерь читать»... За её счастье, за её будущее и будущее других советских детей воюет и трудится на Ладоге старый русский моряк Иван Тимофеевич Евдокимов.

Ан. ТАРАСЕНКОВ.

Ладожская военная флотилия.

ГИТЛЕРОВЦЫ О НАСТУПЛЕНИИ КРАСНОЙ АРМИИ В РАЙОНЕ СТАЛИНГРАДА

ДЕЙСТВУЮЩАЯ АРМИЯ, 14 декабря. (Спец. корр. ТАСС). Советский лётчик Варчук в короткой воздушной схватке сбил фашистский транспортный самолёт. Среди остатков самолёта обнаружена почтовая сумка, в которой было несколько сот писем немецких солдат, находящихся под Сталинградом. По этим письмам можно судить, как повлияло на гитлеровских захватчиков наступление Красной Армии.

«Как я уже сообщал, после окончательной победы в Сталинграде нам должны были предоставить отпуск. Но теперь всё полетело к чорту, — пишет своей жене обер-ефрейтор Эрих Штантке. — Русские перешли в наступление и глубоко проникли в расположение наших частей. Дорогая Грета! У меня такое чувство, будто я совсем потерял голову, даже трудно писать, руки дрожат, почерк неспокойный».

В письме обер-ефрейтора Герберта Новак (полевая почта 00704) читаем: «Нам пришлось пережить тяжёлые часы, у нас велики потери, но нельзя сказать, что самое страшное уже позади. Мы покинули нашу тёплую землянку, и это невероятно тяжело при здешнем холоде».

«Вот уже 9 дней, как потеряно всякое представление о времени, — пишет ефрейтор Эфгер своей жене. — Мы живём и спим в степи. Повсюду вокруг нас русские. Снежная вьюга и ветер режут, словно ножом, а снег колет, как иголки. Руки и ноги всё время окоченевшие».

Бои западнее Ржева

ЦЕНТРАЛЬНЫЙ ФРОНТ, 14 декабря. (Спец. корр. ТАСС). Западнее Ржева советские войска частью сил продолжали вести наступательные бои. Противник упорно сопротивляется, стягивает к местам боёв новые подкрепления. Среди захваченных пленных имеются солдаты из частей, ранее не отмеченных на этом участке фронта.

В последнее время участились неприятельские контратаки в ночное время. Энский стрелковый батальон после ожесточённого боя потеснил немцев и к исходу дня занял вражескую линию траншей. Захваченные здесь немецкие пулемётные точки были повёрнуты в противоположную сторону, в траншеях вырыты стрелковые ячейки, фланги усилены автоматчиками.

В сумерках фашисты предприняли первую контратаку, но, встреченные залповым огнём наших пехотинцев, откатились обратно. Через некоторое время гитлеровцы вновь пошли в контратаку. Умело закрепившееся на новом рубеже подразделение и на этот раз дало отпор атакующим. 7 раз в течение ночи пытались немцы выбить советских бойцов с занимаемых позиций, но каждый раз терпели неудачу. Наступившее утро застало батальон на своём рубеже, а поле, расстилавшееся перед траншеями, было усеяно многочисленными трупами гитлеровцев.

Е. КАПЛАНСКИЙ.

ЛИНИЯ

Сначала раздался выстрел из миномёта. Звук был коротким, глухим, приглушенным. Потом послышался сухой, шелестящий скрежет воздуха—и Алфимов бросился в снег, как бросаются в воду. Немецкие миномётчики терпеливо охотились за ним, во время обстрела он ложился, в интервалы делал перебежки.

Сейчас он лежал, уткнувшись в снег лицом, и прикрывал затылок руками. Огнём тяжело ударило, швырнуло и долго волокло по снегу. На месте разрыва мины образовалась круглая и мелкая выбоина, покрытая по краям копотью.

Связист приподнялся и сел. Он посмотрел на след, который оставил при падении, и понял, что швырнуло его взрывом очень сильно. Он ждал боли, но боль не приходила, только ломило спину и жгло руки в тех местах, где он ободрал кожу о жесткий наст.

Он освободил плечевые ремни и снял катушку. Провод был разрублен осколком, как топором. На разрубе проволока топорщилась, как металлическая щетка. Вместо длинного провода — лапша.

— Здорово! — сказал он и выругался. Потом осмотрелся беспомощно и тоскливо.

Он устал и измучился, и то, что случилось, было хуже всего. И он ударил изо всех сил кулаком по катушке. Злые слёзы катились по его ободранным скулам.

Трясущимися руками он снимал с барабана пряди проволоки и откладывал их в сторону. Потом вынул нож и стал зачищать концы проводов, связывать их и обматывать изоляционной лентой. Когда лента кончилась, он обматывал места соединений бинтом из индивидуального пакета. Когда вышел весь бинт, он использовал свои обмотки, сначала с одной ноги, потом с другой.

Смотав провод на барабан, он снова надел катушку на спину. Чтобы наверстать потерянное время, он в открытых местах не полз, а бежал согнувшись, направляя левой рукой ложащийся на снег провод.

Били из винтовок—он не обращал внимания. Короткие очереди из пулемёта заставляли петлять, но потом он ложился и натягивал провод, чтобы выровнять линию.

Он стал бояться, что провода нехватит, и провода, действительно, нехватило. Он упал, когда конец вылетел из барабана.

До опушки оставалось метров 300—400. Там батарея. Она ждала связи с наблюдательным пунктом: и пока связь не установлена, батарея оставалась слепой.

Он бросил пустую катушку на снег и снова оглядел белое поле беспомощно и тоскливо. Далеко впереди тянулись проволочные заграждения, похожие своими ячейками на серые осиные соты.

Он начал ползти к проволочным заграждениям, остановившимися, расширенными глазами разглядывал снежный покров, и в тех местах, где снег выпукло приподнимался, он испуганно огибал эти бугры.

Перед проволочными заграждениями — минное поле. Он полз по этому минному полю и чувствовал всю тяжесть своего тела, и ужасался. Ему хотелось быть лёгким, таким лёгким, чтобы снег не проваливался и не скрипел так угрожающе под ним. Для противопехотной мины достаточно и лёгкого нажима.

Добравшись до заграждений, он начал резать проволоку перочинным ножем. Но нож быстро затупился и только соскальзывал щипл. Тогда он стал зажимать провод в щёчки ножа левшем, как шипцами. Но заклепки разошлись, и нож сломался. Он стал гнуть проволоку, гнуть до тех пор, пока она на месте сгиба не нагревалась и лопалась.

Но скоро пальцы его онемели от усталости и боли, и из-под ногтей пошла кровь.

Он лежал на спине, сжимая горячими пальцами жменья снега, но снег таял и не утолял боль.

Тупое и тягостное безразличие овладело им. Он смотрел в глубокое небо и слепил, как поющая боль сковывала его руки, ноги, плечи, и снег уже не таял в руках, а сухой и жесткий, как песок, лежал в них.

Сделав усилие, он поднялся и сел. Он вспомнил с отчаянием, что есть мины натяжного действия. Эти мины соединены между собою проволокой, от которой, если запнёшься, взрываются целые серии фугасов. И он стал ползать по снегу и искать такие мины.

Он царапал в снегу палкой длинные, осторожные борозды и, наконец, наткнулся на тонкую чёрную проволоку. Он сматывал её себе на левую руку, согнутую в локте, полза от мины к мине.

И когда стреляли, он боялся, что пуля стукнет в мину. Тогда ведь от него ничего не останется и никто не узнает, почему он так долго возился со связью.

Потом он связывал куски проволоки, подвешивал на ветки кустарника, так, чтобы голая проволока не соприкасалась с землей.

Пальцы плохо слушались. Он засовывал руки под рубаху и согревал их на животе. И, расточая последнее тепло, он чувствовал, что теперь уже никогда не согреется. Тепло уходило, как кровь.

Батарея была уже близко. Шагая по тропинке, он вдруг захромал и, посмотрев на ботинок, увидел, что каблук разбит пулей и резово обледенел, но когда это случилось, вспомнить не мог.

Докладывая командиру батареи, он почему-то нелепо и радостно улыбался и держал растопыренные пальцы возле уха, отдавая честь. Он не чувствовал своих пальцы.

Глядя гневно на связиста, командир спросил:

— Почему так долго канителились? И почему у вас такой вид?

Командир показал глазами на ноги.

Связист посмотрел на свои ноги без обмоток, с висящими у штанов штрипками, на портянки, выглядывающие из ботинок, и смутился.

Он хотел об'яснить все по порядку, но он хорошо знал, что всем некогда, что его заждались на батарее, и командир не успеет его выслушать. Он попытался только поднять свою руку с распухшими пальцами повыше и кротко сказал:

— Виноват, товарищ командир!

Потом он, жалобно и неловко улыбаясь, глядел вслед командиру, идущему к орудию. Оглядываясь, он искал, кому бы об'яснить, но все расчёты стояли по своим местам, и лица людей были напряжены и суровы.

Алфимов потоптался, похлопал ладонь о ладонь, поправил ушанку. Ему ещё очень хотелось попросить у кого-нибудь закурить, по просить как-то было неловко, и он побрёл обратно на свой наблюдательный пункт.

По дороге он нашёл брошенную в поле свою пустую катушку, надел на спину. Шёл он устало, безразлично, волоча ноги, как заведённый механизм. И вдруг живой и мощный голос орудий донёсся сюда, и с веток елей стали медленно падать ватные комки снега.

И при звуке голоса орудий он внезапно почувствовал, как сладко тает в сердце горечь обидного недоразумения и как становится ему хорошо.

Ведь это по его линии течёт ручей тока и в стволах орудий превращается в карающий смерч яркого огня!

Было очень холодно. И он знал, что на наблюдательном пункте, в снежной яме, будет тоже холодно и что впереди предстоит ещё длинная ночь, и эта ночь будет тяжёлой. Но живительная теплота радости все сильнее и сильнее заполняла всё его существо, и он шёл и улыбался усталым лицом.

Потом он сидел в яме, где был расположен наблюдательный пункт, и докладывал командиру. Командир лежал на животе, опираясь локтями в мятый снег, и держал у глаз бинокль. Не оборачиваясь, командир диктовал телефонисту цифры. Связист докладывал медленно и обстоятельно. Командир, сразу поняв, в чём дело, сказал:

— Молодец!

По Алфимову нравилось вспоминать подробности, и он говорил, говорил, не обращая внимания на то, слушает его командир или нет. И когда командир кричал телефонисту «огонь!», и потом кричали орудия, Алфимов замолкал, прислушивался, и его снова охватывало ощущение счастья.

Вадим КОЖЕВНИКОВ.

Центральный фронт.

150. Сиволобов М. В Бобруйске // Газета «Правда». – 16 декабря 1942 г. – № 350 (9121). – С. 2

НА ФРОНТАХ ОТЕЧЕСТВЕННОЙ ВОЙНЫ

СЕВЕРО-ЗАПАДНЕЕ СТАЛИНГРАДА

ДЕЙСТВУЮЩАЯ АРМИЯ, 15 декабря. (Спец. корр. ТАСС). Северо-западнее Сталинграда наши части продолжают вести упорные бои. Немцы переходят в частые контратаки.

На одном из участков Н-ская стрелковая часть вела длительный бой с противником. Огнём миномётов, пулемётов и автоматов враг преграждал путь к своим позициям. Изучив систему огня противника, наши стрелковые подразделения при поддержке артиллерии пробились сквозь огневую завесу. Приблизившись к позициям немцев, бойцы решительно атаковали вражеские окопы.

Некоторое время спустя, получив подкрепление из вторых эшелонов, противник перешёл в контратаку. Однако наши бойцы успели прочно закрепиться на захваченном рубеже. Немецкие танки были встречены огнём противотанковых ружей и орудий. Пулемётчики и стрелки отсекли вражескую пехоту от машин и прижали её к земле. Понеся потери, немцы отошли на исходные позиции. На поле боя осталось много убитых немецких солдат и офицеров.

Ожесточённым был бой за один рубеж. По обеим сторонам этого рубежа расположены выгодные высоты. Надо было сбросить немцев с высот. Наша артиллерия обрушила на гитлеровцев мощный огонь и уничтожила значительное количество пулемётных гнёзд врага. Но здесь у противника имелось довольно большое количество дзотов с очень прочными перекрытиями. Наши артиллеристы решили разрушить дзоты из лёгких пушек прямой наводкой. Выкатив орудия на открытые позиции, артиллеристы били из них по амбразурам вражеских укреплений.

Огневое сопротивление противника стало ослабевать. Тогда стрелковые подразделения атаковали одну из высот и заняли её. Отступив, противник тем самым открыл свой фланг. Не давая немцам опомниться, наши бойцы по пятам преследовали их. Через несколько часов рубеж был захвачен.

Северный флот. Эсминцы отражают налёт фашистской авиации.
Кадр из документального фильма «69 параллель».

Западнее Ржева

ЦЕНТРАЛЬНЫЙ ФРОНТ, 15 декабря. (Спец. корр. ТАСС). В районе западнее Ржева наши войска вели наступательные бои и частью сил отбивали контратаки врага.

После многодневных боёв захвачено несколько опорных пунктов противника. Характерен бой за один из этих опорных пунктов, подступы к которому были густо заминированы, а за минным полем, по холмам и возвышенностям, расходились траншеи и дзоты. Этот пункт немцы особенно сильно укрепляли потому, что имели возможность отсюда далеко вперёд просматривать и простреливать местность.

После артиллерийской подготовки наши танки и пехота одновременно с трёх сторон атаковали врага и ворвались в его оборону. Началась борьба за дзоты. Бойцы отделения сержанта Кальчкова подползли к крупному дзоту и взорвали его гранатами. Здесь были уничтожены 3 пулемёта с их расчётами.

Красноармейцы, отбивая у противника дом за домом, действовали быстро и решительно. Оборона немцев была сломлена, и опорный пункт перешёл в наши руки. В этом бою истреблено много вражеских солдат, захвачены большие трофеи, в том числе танки и склады с боеприпасами и военным имуществом.

Минувший день отличался ожесточёнными танковыми контратаками противника. В отдельных случаях на позиции наших войск двигались группы до 30 немецких машин.

Все контратаки отбиты с большими потерями для немцев.

ПОЕДИНОК СЕРЖАНТА БРАЖНИКОВА С НЕМЕЦКИМ САМОЛЕТОМ

СЕВЕРО-ЗАПАДНЕЕ СТАЛИНГРАДА, 15 декабря. (Воен. корр. «Правды»). Проходя по дороге, сержант Бражников заметил кружившийся в воздухе немецкий истребитель. Фашистский бандит обстреливал встречную автомашину. Свернув с дороги, сержант лёг на снег и, сняв с плеча винтовку, изготовился к стрельбе.

Немец, сделав круг, ринулся теперь на сержанта. Но советский воин уже подготовился к встрече. Грянули два винтовочных выстрела. Пули перебили трос, лётчик потерял управление и пошел на вынужденную посадку.

Сержант доставил пленного в штаб, а утром пехотинцы передали лётчикам ближайшей авиационной части трофейный самолет. Так смелый воин, вооруженный трехлинейной русской винтовкой, вышел победителем из поединка с самолетом.

Г. ГРИГОРЕНКО.

В БОБРУЙСКЕ

С тех пор, как гитлеровские мерзавцы заняли Бобруйск, население города переживает кошмарные дни. Проходя днём по улицам, житель города должен несколько раз показать свои документы бесчисленному количеству немецких патрулей. Немцы всё время кого-то ищут, кого-то выслеживают. Даже ночью они врываются в квартиры проверять документы, попутно ломая мебель и унося понравившиеся вещи. Во время обыска на квартире гр-на Пасюкевича Ивана, проживающего на Шоссейной улице, в доме № 168, гитлеровцы забрали и увезли с собой кровать с матрацем, платяной шкаф, шесть стульев, все тарелки, блюда, стаканы и четыре последних столовых ложки. Производя обыск в доме № 217, по этой же улице, немцы отобрали у гр-на Дуки Ивана Ивановича шкаф, самовар, восемь тарелок, швейную машину, сапожный инструмент и телегу с упряжью. У гражданина Калиты Николая, живущего в переулке им. Парижской Коммуны, немцы отобрали лошадь с упряжью и телегой, кровать, матрац, кушетку, 5 стульев и всю кухонную посуду.

Ограбленные пытались возражать, увещевать — бесполезно. С недавних пор немецкое командование в Бобруйске запретило немцам разговаривать с русскими.

Никогда не забудут жители Бобруйска жутких ноябрьских ночей прошлого года. Тогда немецкие людоеды провели зверские, массовые убийства евреев. Взрослых и детей евреев стаскивали с постелей, сажали на автомашины и увозили к глубокому рву, который был вырыт в посёлке Еловики.

Очевидец расстрела тов. С. рассказывает о страшных сценах.

— В городе были мобилизованы все грузовые автомашины. Прибывающие грузовики стояли около рва в очередь. На глазах обречённых, стоявших в кузовах грузовиков, производился расстрел тех, чья очередь уже подошла. На краю рва ставили 40—50 человек в один, а иногда и в два ряда. Скошенные автоматными очередями люди падали на тёплые трупы расстрелянных 10—15 минут назад. Расстреливали целыми семьями.

Гитлеровцы изощрялись в своих издевательствах над беззащитными людьми. Матери шли на край рва, подталкиваемые немцами, не выпуская из рук своих грудных детей. У некоторых женщин немцы отрывали младенцев от груди и, заколов штыком, сбрасывали в ров.

После того как глубокий ров был заполнен, офицер, руководивший расправой, вызвал танк. Огромная машина своими гусеницами прошла вдоль рва по человеческому настилу, как трамбовочная машина.

По неполным подсчётам, в Бобруйске в ноябрьские ночи прошлого года было убито до 20.000 евреев.

Кровавая волна еврейских погромов прокатилась и по другим городам, расположенным неподалеку от Бобруйска. В Старобине немцы собрали около 700 человек еврейского населения, вывезли на скотобойню, облили всех бензином, подожгли и расстреливали из пулемётов и автоматов. 700 человек евреев было расстреляно за один день в районном центре — Любани. Массовое истребление евреев прошло в Глусске, Паричах, Озаричах, Домановичах и Старых Дорогах.

Расстрелы советских граждан в Бобруйске не прекращаются до сих пор. В конце октября немцы расстреляли депутата Бобруйского горсовета Захарову Ольгу, служащую радиоузла Воробьеву — за слушание советских радиопередач; гражданина Синякова вместе с женой и врачей Сыпового и Владимира Зембу — по подозрению в связях с партизанами. Кроме того, гестаповцы расстреляли 8 человек рабочих, среди которых были слесарь авиагородка Павлович, рабочий шпалорезного завода Кондратьев Савелий, каменщик Кондратьев Пётр, рабочий кирпичного завода Григорьев Фёдор, рабочий шпалорезного завода коммунист Иванов и другие.

Мучения жителей Бобруйска возрастают с каждым днём. На отдельных заводах, которые немцам удалось восстановить и пустить в ход, рабочие получают только 130 граммов хлеба, причём на руки получают только 100 граммов, а остальные 30 граммов они якобы получат в конце месяца.

На почве систематического недоедания велики смертность и заболеваемость. Лечебная помощь организована так, что жители города пользоваться ею не в состоянии. За пребывание в больнице больной должен платить 10 рублей в сутки, за лекарство и приход врача — платить отдельно. Постельным бельём и питанием больница не обеспечивает.

Жители Бобруйска не имеют права посылать письма или телеграммы хотя бы в города и деревни, оккупированные немцами. Телеграф, телефон и почта города обслуживают только немцев. Недавно в городе состоялось совещание бургомистров, на котором выступил гитлеровский уполномоченный, некий «доктор» Томек. Выступая перед бургомистрами, фашист Томек исчерпывающе об'яснил порядок переписки с родственниками, угнанными в Германию.

— Средством почтового общения, — заявил Томек, — служит специальная почтовая карточка, присылаемая из Германии. Она имеет специальное место для ответа, которое заполняется родственником, получившим карточку, адрес пишется латинским шрифтом, затем карточка сдаётся бургомистрам. Но, — заключил свою информацию Томек, — **посылать письма сейчас запрещено впредь до особого распоряжения.**

Несмотря на то, что город находится далеко от линии фронта, немцы не прекращают оборонительных работ вокруг города и в самом городе. Чувствуют бандиты, что близок час народной мести, близок час расплаты.

М. СИВОЛОБОВ.

Белоруссия, октябрь—ноябрь 1942 г.

Годовщина освобождения Ясной Поляны

ЯСНАЯ ПОЛЯНА, 15 декабря. (ТАСС). Исполнилась годовщина освобождения Ясной Поляны от гитлеровских бандитов. Здесь состоялось многолюдное собрание. Присутствовали местные колхозники, представители частей Красной Армии, областных, районных и городских партийных организаций.

Собрание открыла директор вновь восстановленного музея, внучка великого писателя С. А. Толстая. С докладом о значении Ясной Поляны, как великого культурного памятника русского народа, выступил секретарь Тульского областного комитета ВКП(б) тов. Бочкин.

Научный сотрудник Толстовского музея тов. Щеголева рассказала о злодеяниях, которые чинили фашистские звери в Ясной Поляне.

— Беспощадная месть, — говорит г. Щеголева, — вот один ответ фашистским мерзавцам за их злодеяния.

На собрании выступили колхозница Власова, у которой гитлеровские людоеды замучили сына, представитель Академии наук СССР профессор Войтинский и другие.

По окончании собрания состоялся концерт. Были прочитаны отрывки из произведений великого писателя.

94 боевых похода

Мы сидим в кормовой палубе. Сюда, в самое просторное помещение на корабле, собрались все свободные от вахт и нарядов. Корабль только что вернулся из похода. Краснофлотцы внимательно слушают рассказ о событиях на фронтах, задают вопросы.

— Как дела под Сталинградом?

— Что нового на Юге?

Вопросы сыплются, как из рога изобилия.

Экипаж корабля воюет на Балтике, воюет хорошо, дружно. Одиннадцать командиров и краснофлотцев награждены орденами и медалями. Экипаж укомплектован представителями самых различных национальностей Советского Союза. На боевом посту — рядом с украинцем Лазаренко стоит белорус Романенко, в кубрике живут чуваш Павлов и мариец Фадеев, еврей Блюхер и армянин Оснянц.

Люди разных национальностей единодушны в своих помыслах и стремлениях. Равноправные граждане великой страны, они, не щадя жизни, защищают родину. Экипаж корабля самоотверженно бьётся с врагом на море. Зимой группа краснофлотцев уходила в морскую пехоту, ушёл и грузин Джагашвили. Весной, когда корабль вступил в кампанию, он не вернулся. Джагашвили погиб, как герой, защищая родину.

Моряки корабля *гордятся тем, что являются гражданами советской страны*. На корабле служит боцман Петухов, служит главный старшина Орлов — участники океанских походов. Они с честью пронесли флаг советской страны из Балтики на Дальний Восток — через семь морей и два океана. Петухов и Орлов ходили с высоко поднятой головой в портах Европы и Америки, гордо отвечая на вопрос о подданстве:

— Граждане Советского Союза!

Второй год экипаж воюет. Летом и осенью большую часть времени корабль проводил в море. Зайдёт в порт, пополнит запас продуктов, наберёт воды, топлива и опять в море.

— Люди у нас — золото, — говорит заместитель командира по политической части. — Все старослужащие, плавают не меньше 4—5 лет.

94 боевых похода за время войны — блестящая школа, хорошая практика. Корабль имел 150 боевых столкновений. Семь раз его атаковали торпедные катера, дважды атаковали подводные лодки, 103 раза нападала вражеская авиация. Но корабль цел, невредим. От одних налётов корабль умело отворачивал, от других отбивался всей мощью огня артиллерии и пулемётов, от третьих — уклонялся манёвром. Выйти невредимым из стольких схваток можно только при отличной выучке и слаженности личного состава.

Экипаж корабля прекрасно сплавался, хорошо знает своё дело и разумно выполняет любое задание командования.

— Видите Матвеева, — говорит заместитель командира, — он тридцать два раза уводил корабль от плавающих мин!

Надо обладать большим мастерством, хорошим глазомером и большой тренировкой, чтобы во-время переложить руль, во-время сдержать корабль. Нередко краснофлотцы бессменно несли по три вахты.

Лето и осень этого года корабль провёл в походах, в боях. Заместитель командира ведёт дневник. В нём скупо перечислены дни, проведённые в море, на выполнении боевых заданий. Лаконичная запись трёхдневного похода: «Подверглись бомбардировке со стороны вражеской авиации 25 раз. Сброшено 179 бомб».

Через несколько дней корабль снова ушёл на четыре дня в море. И новая запись: «Во время несения дозора подверглись воздушным атакам вражеских самолётов 24 раза. Сброшено 106 бомб».

А вот и некоторые подробности: «...в 19.50 самолёты противника «Ю-88» сбросили на корабль 12 бомб. Все — мимо. На корабль обрушились каскады воды. По самолётам был открыт огонь из автоматов. Отмечено прямое попадание. Бомбардировщик быстро начал снижаться и врезался в воду. Первый фашистский стервятник сбит огнём зенитчиков корабля в период отечественной войны».

Рассказ об экипаже будет неполным, если не назвать еще одной цифры. Весь экипаж, за исключением 7 человек, — коммунисты или комсомольцы. Парторганизация росла в боях. После схваток с врагом краснофлотцы подавали заявления о принятии их в ряды великой партии Ленина — Сталина.

После возвращения корабля экипажу на многолюдном торжественном заседании вручалось переходящее красное знамя Ленинградского обкома комсомола.

«Лучшему кораблю Краснознамённого Балтийского флота» — так было написано золотыми буквами на шёлковом полотнище знамени, вручённого представителям корабля, о котором мы рассказали.

И. ЗОЛИН.

Митинг представителей украинской молодежи, посвященный 25-летию Украинской Советской Социалистической Республики

В Москве состоялся митинг представителей украинской молодёжи, посвящённый XXV годовщине Украинской Советской Социалистической Республики.

Открывая митинг, секретарь ЦК ЛКСМУ тов. **Хоменко** сказал:

— В суровые дни отмечаем мы знаменательную историческую дату — 25-летие Советской Украины. Родная Украина временно захвачена ордами Гитлера. Фашисты замучили, расстреляли и повесили на Украине свыше 2 миллионов мирных жителей. С тупой жестокостью они уничтожают молодёжь. К мести взывают убитые и замученные матери, любимые девушки, отцы, братья, дети. К мести взывают Киев и Одесса, Львов и Полтава, Запорожье и Николаев. К мести зовёт нас донецкая земля, окровавленные поля Киевщины и Сумщины, растерзанный Харьков.

Молодёжь Украины! Красная Армия гонит врага с нашей земли, истребляет проклятых захватчиков, уничтожает их технику. Не за горами день ясной победы. Сыны Советской Украины, воины Красной Армии! Крепче удары по врагу!

Встреченный горячими аплодисментами Герой Советского Союза **Иван Щипун** передаёт молодёжи Украины горячий привет от воинов Красной Армии.

— Сотни тысяч украинцев с оружием в руках, плечом к плечу со своими братьями — русскими, белоруссами, узбеками, грузинами, казаками с Дона и Кубани — бьются на фронтах отечественной войны. Я всеми силами души ненавижу немцев. Они замучили моего отца в родном селе на Днепропетровщине, а брата моего, который хотел похоронить тело отца, посадили на кол. Так расправляются проклятые гитлеровцы со всеми, кто не упал на колени перед фашистскими мерзавцами. Я клянусь тебе, народ мой украинский, — не сложу оружия, пока в моих жилах течёт кровь, пока в груди бьётся сердце. В одном из боёв мы с черноморцем Иваном Фроловым подбили две немецкие бронированные машины и в течение часа вели неравный бой с прислугой семи немецких орудий. Мы закидали гитлеровцев гранатами. 60 фашистских трупов валялось на поле боя, а 7 орудий, 19 автоматов, 11 винтовок, 400 снарядов и 1.500 патронов были нашими трофеями в этом бою.

На трибуне знатный шахтёр Украины, лауреат Сталинской премии **Алексей Семиволос.**

— На далеком Урале слышим мы голос поруганной фашистами Украины. Мы, криворожские шахтёры, эвакуировавшиеся в советский тыл, прислушиваемся к этому голосу и отвечаем: «Не жить немцам на нашей земле». Спускаясь в шахту, мы сильнее нажимаем на перфораторный молоток и выдаём все больше и больше руды на-гора. Криворожские шахтёры привезли на Урал передовую технику добычи — многозабойное бурение. Каждый криворожец и уралец обуривает 7—8 забоев смену. На Урале гремит слава криворожских бурщиков и проходчиков Ивана Завертайло, Степана Еременко, Куриленко, Власенко, Онуфриенко и многих других. Шахта — для нас линия фронта, забой — передовая позиция. Здесь, как и на фронте, куётся наша победа над проклятым врагом. Слушай меня, молодёжь Украины, слушай меня, родное Криворожье! Мы скоро встретимся с тобой, восстановим разрушенные гитлеровцами шахтёрские поселки, школы, больницы, дворцы культуры. И снова заживёт новой жизнью наше советское Криворожье!

О самоотверженном труде молодых украинских колхозников говорит трактористка **Надежда Ангелина** — представительница большой знатной семьи колхозников Ангелиных, давших фронту 8 воинов. Она говорит:

— Сейчас я работаю в глубоком тылу в бригаде моей сестры Паши Ангелиной. Наша бригада выполнила производственный план на 202 процента, сэкономила 12.400 килограммов горючего, а я сама сэкономила 3.300 килограммов. Великое счастье сознавать, что твой труд помогает бить врага. Мы внесли в фонд постройки танковой колонны «За Радянську Україну» 6 тысяч рублей, а я, Паша и Елена Ангелины отчислили в подарок защитникам Сталинграда 80 пудов хлеба. От нас не отстаёт и наш отец. Он шьёт овчинные телогрейки для сталинградцев. Так живёт наша семья, так живёт вся великая сталинская семья — наш Советский Союз. Ты уже слышишь, почерневшая от горя, но непокорившаяся Украина, приближающийся грохот советских орудий и танков! Час освобождения приближается. Будет и на Украине радостный праздник освобождения!

На трибуне слесарь эвакуировавшегося на Восток Харьковского завода имени Коминтерна **Юрий Левченко.**

— Никак не ожидали немцы, что жив наш завод. Геббельс прокричал на весь мир, что завода нашего у большевиков уже нет и что достался он целёхоньким, вместе с рабочими и оборудованием, фашистам. Но пока брехал Геббельс, мы развернули свой завод на новом месте и уже через 40 дней после переезда из родного Харькова выпускали танки. Сейчас Красная Армия получает от нас танков гораздо больше, чем прежде, и в этом немалая заслуга украинской молодёжи. В подарок фронту молодёжь в нерабочее время построила три танковых колонны.

В заключение на митинге выступил Председатель Президиума Верховного Совета УССР тов. **Гречуха.**

— Славную 25-летнюю годовщину Украинской Советской Социалистической Республики украинский народ, наша молодёжь должны отметить новыми подвигами на поле битвы — в рядах Красной Армии и партизанских отрядах, и в советском тылу — на фабриках и заводах, в колхозах и совхозах. Украинский народ в братском союзе со всеми народами советской страны под руководством великого Сталина победит врага в великой священной битве за родину.

С речами на митинге выступили партизан Украины товарищ **Александр,** знатная колхозница-свекловичница **Мария Демченко,** украинский поэт **Андрей Малышко.** От имени комсомола Москвы участников митинга украинской молодёжи приветствовал секретарь МГК ВЛКСМ **Александр Шелепин.**

С огромным воодушевлением было встречено предложение послать приветствие товарищу Сталину. В приветствии говорится: «Мы клянёмся Вам, дорогой Иосиф Виссарионович, храбро сражаться с лютым врагом на фронте и в партизанских отрядах, беспощадно истреблять немецких оккупантов. Мы обещаем еще самоотверженнее трудиться в советском тылу, чтобы дать фронту больше вооружения, боеприпасов, продовольствия. Вместе со всем советским народом мы будем бороться до полного разгрома и уничтожения врага».

Участники митинга послали приветственную телеграмму руководителю большевиков Украины Н. С. Хрущеву.

С большим под'емом было принято обращение к молодёжи Украины.

Митинг транслировался по радио.

(ТАСС).

СЫН ПОЛКА

(От военного корреспондента «Правды»)

Майор рассказывал о нем с нескрываемым удовольствием:

— И еще есть у него одна особенность — живого немца видеть не может. Конечно, каждый из нас имеет с немцами счеты. Кто побывал в отбитых у немцев деревнях и городах и своими глазами видел, что они там творили, не может к ним спокойно относиться. Но этот парнишка просто физически не переносит немецкого обличья. Мне рассказывали: стоит он однажды в очереди за супом возле кухни, а мимо под конвоем немцев ведут. Увидел их, как побледнеет весь, как затрясется. Бойцы — к нему: «Что с тобой, что случилось?» А он кулаки сжал, зубы стиснул, шепчет что-то, вот-вот на пленных бросится. В другой раз назначили его в наряд — немцев пленных караулить. Он — к старшине, чуть не плачет: «Освободите, не могу». Тот, понятно, вскинулся: «Как это так, что значит — не могу?» А он прямо из себя выходит: «Освободи, не стерпеть мне, постреляю я их, собак, хоть они и пленные». Так и пришлось освободить...

Майор не докончил своего рассказа. Чей-то тоненький голос спросил из-за двери: «Можно?» Вслед за этим кто-то решительным рывком распахнул дверь, четким шагом пересек комнату и, звучно стукнув каблуками, доложил:

— Товарищ майор, по вашему приказанию гвардии красноармеец Сеницкий прибыл!

В полумраке избы, свет в которую проникал через единственное окно, наполовину заложенное соломой, перед нами стоял невысокий подросток в военной форме. Лицо у него было широкое, курносое, с пухлыми губами и детским нежным пушком на румяных щеках. Но всё: и то, как ловко и складно сидела на нем форма, как лихо была заломлена у него на голове ушанка и как твердо держал он приставленный к ноге короткий кавалерийский карабин, — всё обличало в нем опытного бойца, прочно вросшего в суровый быт войны.

Ему было лет пятнадцать. Лишь две тоненькие морщинки возле уголков рта да какой-то слишком уж спокойный для его возраста взгляд больших и чистых глаз говорили о том, что „за свою короткую жизнь пережил и перевидал он немало.

Майор с явным удовольствием оглядел эту маленькую, складную, подтянутую фигурку. Теплые и веселые искорки зажглись в его усталых глазах. Но он отрекомендовал даже подчеркнуто официально:

— Вот он, познакомьтесь — Сеницкий Михаил Николаевич, сын нашего полка, минометчик и снайпер.

«Сын полка»... Так зовут в части этого маленького красноармейца. Это произносят с любовью и гордо, потому что полк действительно гордится названным своим сыном. Любой человек в полку — от командира до повара — с увлечением расскажет вам историю юного бойца.

Вот она, эта история, — необычайная, похожая, может быть, на отрывок из солдатской сказки, но правдивая от начала и до конца.

До 14 лет Миша Сеницкий жил в деревне Ивановка, Андреевского района, Смоленской области, обычной жизнью колхозных ребят.

Началась война. Отец ушел в армию. Миша остался при хворой матери за старшего в семье. Потом Ивановку заняли немцы, и за несколько дней Миша увидел столько горя, страданий и слез, столько ужасов и мерзостей, сколько иному не доведется увидеть за всю долгую жизнь.

Он видел, как выгоняли жителей на мороз из их изб, как солдаты в чужих, болотного цвета шинелях шныряли по домам, рылись в крестьянских сундуках и чуланах, как уводили коров, как с автоматами охотились за курами, как на мясо зарезали быка Лёвку.

И мальчик не стерпел. Он ушел в лес, после долгих скитаний отыскал партизанский отряд, рассказал партизанам о немецких бесчинствах, о малочисленности гарнизона и ночью привел отряд в деревню. Налет был удачным. Немногим немцам удалось уйти живыми. Партизаны захватили большие трофеи — оружие, боеприпасы. Это были дни зимнего отступления немцев; им было не до партизан, и в общем инцидент в Ивановке сошел для жителей гладко. Но вскоре в деревню пришла новая немецкая часть. Опять начались расстрелы, грабежи, насилия, и опять Миша привел партизан. И как в первый раз, застигнутые внезапным ночным налетом, немцы бежали, оставив партизанам много военного снаряжения.

Тогда нагрянул отряд карателей. Начались допросы и пытки. Кто-то сказал о Мише. Его схватили. Очевидно, немцы решили, что через мальчика они доберутся до всего отряда. Под конвоем солдата Мишу отправили в соседнюю деревню, в штаб. Дорога шла лесом. На повороте Миша неожиданно бросился под ноги часового, свалил, выхватил у него винтовку и прикопал.

Обнаружив исчезновение своего маленького пленника, немцы схватили его мать и всех родственников, живших в деревне. Было об'явлено, что, если Михаил Сеницкий не найдется, все они будут расстреляны. И Миша решил сдаться, чтобы спасти мать. Как ни уговаривали его партизаны, доказывая, что этим он и мать не спасет, и себя погубит, — все было напрасно: в его детском мозгу никак не могло уложиться, что даже немцы способны на такую низость. Он сам явился к немецкому коменданту и потребовал освобождения матери. Даже теперь, почти год спустя, он не может спокойно вспоминать, как захохотал ему прямо в лицо немецкий лейтенант, обнажив две вставных металлических челюсти на бледных деснах.

Мишу бросили в тот же погреб, где сидела мать вместе с другими родственниками. Он ждал неминуемой смерти. Может быть, именно в эти дни ожидания и легли две горестные морщинки на его румяное, покрытое ребяческим пушком лицо. Это был последний, самый тяжелый урок ненависти, преподанный ему немцами. С тех пор он стал ненавидеть их даже не как врагов, а как отвратительных, ядовитых гадов, при виде которых инстинктивно хватаешься за палку, чтобы размозжить им голову.

— Это было в дни нашего февральского наступления. Гвардейский полк, ворвавшись в Ивановку, освободил Мишу и его родных. Теперь, когда в деревне снова установилась родная советская власть и он мог уже не беспокоиться за судьбу матери, он попросился добровольцем в гвардейскую часть, освободившую его деревню. Мальчика не хотели брать. Он дошел до командира, и тот, узнав его биографию, принял.

Вот уже 10 месяцев красноармеец Михаил Сеницкий, самый молодой боец в дивизии, живет вместе с ней, неся все тяготы фронтовой жизни. Он в минометной роте отличный минометчик, умелый, толковый, хладнокровный и храбрый. Но ведь не каждый день минометчикам доводится бить по врагу, а ненависть у этого юного бойца так велика, что она не дает ему покоя. И, оставаясь минометчиком, он стал снайпером. В свободные от боев дни, надев белый халат, который он сам обшил еловыми ветками, Михаил Сеницкий уходит до рассвета на опушку леса. Там он роет окопчик в снегу, устраивается где-нибудь за кустом возле самых немецких позиций и с терпением, не свойственным юности, ждет, ждет часами, а иногда целый день, пока на дорожке не покажется фигура немца, вылезшего из блиндажа. Тогда он весь подбирается, каменеет, ловит немца в прицел и замирает, затаивая дыхание, срастаясь в одно целое со своим карабином. Выстрел — и немец, словно споткнувшись, падает на снег.

В такой день Сеницкий является в роту веселый и счастливый. В окопах беспрерывно раздается звонкий, мальчишеский смех, столь непривычный в суровой военной обстановке.

Но однажды он пришел совсем расстроенный, лег на нары и молча повернулся лицом к стене. Когда стали расспрашивать, что с ним, он чуть не разревелся. Оказывается, в этот день он выследил офицера в высокой фуражке, в ловко сшитой шинели и галунах. Офицер очень напоминал того с металлическими вставными зубами, что смеялся над Мишей в немецкой комендатуре. Юный снайпер прицелился особенно тщательно, но в момент выстрела снег осел под его локтем, пуля просвистела мимо немца. Тот удивленно оглянулся и, уронив свою пышную фуражку, торопливо спрыгнул в окоп. Забывшись от злости, снайпер выстрелил в эту фуражку: «На вот тебе, проклятый, получи!» Его заметили. По нему открыли стрельбу. Он слушал визг и грохот над головой и ругал себя всеми известными ему словами: «Такая цель! Прозевать такую цель!» Гвардии красноармеец, уже подстреливший десять немцев и одного заколовший штыком, готов был реветь от злости...

Таков Михаил Сеницкий, сын полка, как зовут его в дивизии. И полк недаром по-отцовски гордится своим сыном, хорошим 15-летним сыном, умеющим, как настоящий мужчина, любить свою родину и ненавидеть ее врагов.

Б. ПОЛЕВОЙ.

Центральный фронт.

151. От советского информбюро. Утреннее сообщение 16 декабря // Газета «Правда». – 17 декабря 1942 г. – № 351 (9122). – С. 1

Пролетарии всех стран, соединяйтесь!

Всесоюзная Коммунистическая Партия (больш.).

ПРАВДА

Орган Центрального Комитета и МК ВКП(б).

№ 351 (9122) | Четверг, 17 декабря 1942 г. | ЦЕНА 15 КОП.

Наши войска продолжают вести наступательные бои в районе Сталинграда и на Центральном фронте. Противник несёт большой урон, захвачены крупные трофеи.

Воины Красной Армии! Умелыми ударами множьте потери противника, сокрушайте его живую силу и технику, очищайте советскую землю от немецко-фашистских оккупантов!

ЧЕМ БОЛЬШЕ ЭЛЕКТРОЭНЕРГИИ, ТЕМ СИЛЬНЕЕ ПОМОЩЬ ФРОНТУ

Во Всесоюзном социалистическом соревновании работников промышленности принимает участие боевой отряд советского рабочего класса — энергетики и строители электрических станций. От их работы зависят успехи всех отраслей промышленности, снабжающих фронт боевой продукцией. Чем больше будет выработано электроэнергии, тем больше Красная Армия получит самолётов, танков, миномётов, пушек, снарядов, всего того, что необходимо в борьбе против гитлеровских орд.

На-днях в «Правде» были опубликованы итоги Всесоюзного соревнования энергетиков за ноябрь 1942 года. Электрические станции в ноябре работали лучше, чем в октябре. Передовые коллективы энергично борются за увеличение выработки электрической энергии, за экономию каждого килограмма топлива и каждого киловатт-часа электроэнергии, за безаварийную работу и бесперебойное обслуживание народного хозяйства.

Победителем в соревновании, удостоенным Красного Знамени Государственного Комитета Обороны, вышла ГРЭС, где директором тов. Тараканов. За что отмечен почётным знаменем коллектив этой станции? За то, что он выработал электроэнергию сверх плана, сэкономил много топлива, сократив при этом расход энергии на собственные нужды. Здесь об'явлена решительная борьба неполадкам и авариям. Здесь досрочно отремонтировано основное оборудование, отремонтировано высококачественно, чтобы никакие случайности не вызвали помех в работе.

Впервые за время Всесоюзного соревнования хороших результатов добилась одна из уральских электростанций, где директором тов. Бояршинов. И опять-таки коллектив этой станции достиг успеха благодаря тому, что он, строго соблюдая правила технической эксплоатации, работает ровно, не допускает срывов в энергоснабжении промышленности, экономит топливо.

В списке победителей соревнования за ноябрь появились электростанции, показатели которых в предыдущие месяцы не давали им права на передовое место. Но в том же ноябрьском списке нет таких станций, которые раньше держали в своих руках знамя. В октябре ГРЭС, где директором тов. Андрианов, заняла одно из первых мест, а в ноябре коллектив станции резко ухудшил работу, лишился знамени, отступил, сдал позиции. Это—позор для руководителей станции. Сознают ли они, какие тяжёлые последствия влекут за собой аварии на их предприятии? Отдают ли они себе отчёт в том, что по их вине могут пострадать интересы ряда военных заводов, следовательно, интересы фронта, которым посвящена сейчас вся жизнь, вся воля, все помыслы советского народа?

Мы ведём войну с жестоким, но ещё сильным врагом. Красная Армия нанесла ему тяжёлые удары, но впереди ещё немало ожесточённых схваток. Советский народ знает это, он трудится самозабвенно, он умножает свои усилия, чтобы выпуск боевой продукции рос безостановочно. И здесь решающую роль играют советские энергетики. Значит, работа электростанций должна пользоваться ещё большим вниманием партийных организаций, так же как работа авиационных, танкостроительных, металлургических, артиллерийских заводов.

Это относится к действующим электростанциям. Это относится и к строящимся станциям. Несмотря на военную обстановку, мы построили и продолжаем строить сотни фабрик, заводов, шахт, нефтяных промыслов. Одновременно с этим расширяется энергетическое хозяйство страны. В дни 25-летия Октября вступила в строй турбина мощностью 50.000 киловатт на станции, где директором т. Малютин. На-днях в одном из городов Средней Азии вступила в строй новая мощная гидроэлектростанция, сооружённая скоростными методами. На-днях в Челябинске пущены новый мощный котел и турбогенератор в 50 тысяч киловатт. Котлоагрегат был смонтирован за 80 дней, а турбогенератор — за 50 дней. Таковы высокие темпы военного времени!

В военное время мы научились строить крупные заводы, домны, цехи в рекордные сроки. Так же надо строить или увеличивать мощность старых электростанций. А вот в Омске, например, где выросшая промышленность настоятельно требует расширения городских электростанций, монтажные работы ведутся крайне медленными темпами и кустарными методами. Один — два трактора для перевозки оборудования почему-то превратились здесь в сложную проблему.

Если в городе в кратчайший срок построен завод,— честь и слава руководителям местных организаций. Но если они одновременно не позаботятся о создании энергетической базы для предприятия,— все их старания пойдут насмарку. Новый завод или цех только тогда хороши, когда все их станки, всё оборудование находятся в постоянном движении, рождённом электрическим током. Новый завод или цех, не обеспеченные электроэнергией,— пустые коробки.

В «Правде» на-днях сообщалось о недопустимой затяжке с пуском турбогенератора в Казани. Выросшая в городе промышленность нуждается в немедленном расширении энергетического хозяйства. Но к монтажным работам плохо подготовились. Сроки пуска турбогенератора затягиваются. В этом виноваты и Наркомат электростанций, и республиканские, и городские организации.

Армия советских энергетиков насчитывает немало прекрасных знатоков своего дела, отдающих все силы производству. Это подтверждают и итоги Всесоюзного соревнования, в результате которого на передовые места выдвигаются всё новые и новые коллективы. Пусть же непрерывно растёт количество передовиков-энергетиков, стараниями которых станции будут работать бесперебойно, безаварийно, с полной нагрузкой.

Советские энергетики! Помните: от вас зависит дальнейший рост вооружения и боеприпасов для фронта!

Советские строители! Помните: стройка электростанций — военная стройка!

Красная Армия продолжает вести наступательные бои на Сталинградском и Центральном фронтах с оказывающим ожесточённое сопротивление врагом. Наши войска наносят тяжёлые удары по врагу, истребляют его живую силу, захватывают и уничтожают его технику.

Боевая работа трудящихся в тылу способствует наступательным операциям Красной Армии. Чем больше электроэнергии будет получать наша промышленность, тем больше боевой продукции получит фронт, тем сильнее будет удар по врагу, тем ближе победа над фашистскими разбойниками.

ОТ СОВЕТСКОГО ИНФОРМБЮРО

УТРЕННЕЕ СООБЩЕНИЕ 16 ДЕКАБРЯ

В течение ночи на 16 декабря в районе **Сталинграда** и на **Центральном фронте** наши войска продолжали вести наступательные бои на прежних направлениях.

* * *

На северо-западной окраине Сталинграда бойцы Н-ской части ночью совершили вылазку в расположение противника. В рукопашной схватке гранатами и штыками уничтожено до роты немецких солдат и офицеров. Во время этой операции взорван склад боеприпасов и уничтожено 3 орудия противника. В заводском районе огневыми налётами гвардейцев-миномётчиков рассеяно и частью уничтожено скопление немецкой пехоты.

* * *

Северо-западнее Сталинграда наши войска вели боевые действия и улучшили свои позиции. Н-ская часть выбила немцев из укреплённого оборонительного рубежа, уничтожила 5 немецких танков и истребила свыше 600 гитлеровцев. Захвачены пленные и трофеи.

* * *

Юго-западнее Сталинграда наши войска вели бои с пехотой и танками противника. Бойцы Н-ской части отразили три контратаки немцев, подбили 4 танка и уничтожили более 250 вражеских солдат и офицеров. На другом участке наши части вели наступательные бои, продвинулись вперёд и захватили 10 автомашин, 6 зенитных пулемётов, 600 винтовок, 20.000 снарядов, 15.000 патронов и продовольственный склад. Уничтожено 2 немецких танка, 2 противотанковых орудия и 5 миномётов. Противник понёс тяжёлые потери в живой силе.

* * *

На Центральном фронте наши войска вели наступательные бои и заняли несколько опорных пунктов противника. Западнее Ржева Н-ское соединение отбило две ожесточённых контратаки гитлеровцев и истребило в течение суток до 700 немецких солдат и офицеров. На другом участке наши бойцы выбили гитлеровцев из населённого пункта. Захвачены 6 орудий, исправный танк, 17 пулемётов, вещевой склад, много винтовок, гранат, снарядов и патронов.

В районе Великие Луки наши части вели бои по уничтожению блокированных немецких гарнизонов.

* * *

Группа партизан, действующая в одном из районов Барановичской области, организовала крушение железнодорожного эшелона противника. Разбито 2 паровоза и 7 вагонов. Другая группа партизан пустила под откос 2 эшелона немецко-фашистских оккупантов. Уничтожено 2 паровоза и 48 платформ с военной техникой. Движение поездов на этом участке железной дороги было прекращено на несколько дней.

* * *

Захваченный в плен начальник штаба 5 румынской пехотной дивизии подполковник Николае Камбря заявил: «В январе 1942 года Гитлер вызвал Антонеску в Берлин и приказал ему послать на советско-германский фронт ещё 26 румынских дивизий. Возвратившись в Бухарест, Антонеску имел длительную беседу с Якобич, бывшим в то время начальником румынского генерального штаба. Якобич категорически возражал против посылки на фронт новых дивизий. По требованию германского посла в Румынии Киллингера Якобич был снят. Вслед за этим последовало увольнение большой группы офицеров, настроенных против Германии. Немецкое командование бросает румын на самые опасные участки, а в критический момент предаёт их, оставляя на произвол судьбы».

* * *

Ниже публикуется акт о зверствах немецко-фашистских мерзавцев в селе Жутово, Сталинградской области: «Захватив село, немецкие офицеры и солдаты безудержно грабили крестьян, насиловали женщин и девушек, истязали и убивали взрослых и детей. 4 октября немецкие бандиты учинили чудовищную расправу над жителями села. Они согнали в дезинфекционные камеры несколько десятков женщин с детьми, отравили их, а трупы выбросили в Каменную балку. Немецкие грабители забрали 217 голов крупного рогатого скота, 290 телят, 320 лошадей, 600 овец, 140 свиней, 6 верблюдов, 100 центнеров зерна, 300 центнеров горчицы. Кроме того, гитлеровцы отняли у колхозников одежду и разные личные вещи. Оккупанты разрушили 2 школы, клуб, здания правления колхоза, сельсовета, кооператива, 12 общественных домов, уничтожили сельскохозяйственные машины и инвентарь. По неполным данным, убытки, причинённые немецкими захватчиками сельскохозяйственной артели «Верный путь» и колхозникам, составляют более 3 миллионов рублей». Акт подписали: председатель сельсовета Р. Калашников, колхозники П. Гришко, И. Кобрагин и А. Жукова.

ВЕЧЕРНЕЕ СООБЩЕНИЕ 16 ДЕКАБРЯ

В течение 16 декабря наши войска в районе **Сталинграда** и на **Центральном фронте** продолжали вести наступательные бои на прежних направлениях.

При занятии населённого пункта западнее Суровикино наши войска захватили 305 орудий разных калибров, около 1.500 автомашин, два железнодорожных состава с военным имуществом, склады с боеприпасами, а также много другого военного снаряжения.

Юго-западнее Сталинграда в районе Верхне-Кумский в двухдневных боях наши войска разгромили прорвавшуюся в этот район группу войск противника и уничтожили 50 танков и до полка пехоты 6 танковой дивизии немцев.

В районе Сталинграда наша авиация уничтожила 35 немецких самолётов, из них 4 транспортных самолёта.

* * *

15 декабря частями нашей авиации на различных участках фронта уничтожено или повреждено 12 немецких танков, до 70 автомашин с войсками и грузами, подавлен огонь 4 артиллерийских батарей, взорван склад боеприпасов, рассеяно и частью уничтожено до двух рот пехоты противника.

* * *

На северо-западной окраине Сталинграда наши части вели активные боевые действия. Небольшие группы советских бойцов просочились в расположение противника и взорвали несколько дзотов вместе с их гарнизонами. В заводском районе происходила артиллерийско-миномётная перестрелка. Прямыми попаданиями снарядов и мин разрушен ряд укреплений противника.

* * *

Северо-западнее Сталинграда наши части вели огневой бой с противником. На одном участке немцы, стремясь вернуть оставленные накануне позиции, несколько раз контратаковали наши подразделения. Все контратаки гитлеровцев отбиты. Огнём из всех видов оружия уничтожено до 200 вражеских солдат и офицеров и 5 танков. На другом участке советские разведчики взорвали два склада с боеприпасами противника.

* * *

На Центральном фронте в районе западнее Ржева бойцы Н-ской части выбили противника из крупного опорного пункта. На поле боя осталось свыше 200 вражеских трупов и много техники. На соседнем участке бойцы Н-ского соединения отбили ряд контратак противника и уничтожили до 600 немецких солдат и офицеров, подбили и сожгли 16 танков, артиллерийскую и 2 миномётных батареи.

В районе дороги Ржев — Вязьма отдельные отряды нашей пехоты вели бои за улучшение своих позиций, уничтожили 5 немецких танков и 3 самоходных пушки.

* * *

В районе Моздока наши части, преодолевая упорное сопротивление противника, заняли три населённых пункта. Пытаясь задержать продвижение наших войск, немцы силами пехоты и танков предпринимали несколько безуспешных контратак. В этих боях казаки-гвардейцы подбили 13 вражеских танков и захватили 9 автомашин. На поле боя осталось более 300 вражеских трупов.

* * *

Юго-восточнее Нальчика группа пехоты и танков противника пыталась потеснить наши подразделения. В результате боя немцы, потеряв 50 человек убитыми и 5 танков, отошли на исходные рубежи.

Советские лётчики в воздушных боях сбили 5 и подбили 6 самолётов противника.

* * *

Партизанский отряд, действующий в одном из районов Полесской области, совершил налёт на железнодорожную станцию, находящуюся на важной коммуникации противника. Уничтожено 20 немецких солдат и выведены из строя средства управления и телефонно-телеграфная связь. Другой отряд партизан разрушил узкоколейную железную дорогу и сжёг лесоматериалы, заготовленные для отправки в Германию.

* * *

В городе Сталино немецко-фашистские мерзавцы устроили большой лагерь для мирных советских граждан, отказавшихся ехать на каторжные работы в Германию. Заключённых в лагере гитлеровцы морят голодом и в течение нескольких дней подряд не дают никакой пищи. Ежедневно в лагере умирает 10—15 человек.

* * *

В ряде районов Франции развивается партизанское движение. Многие солдаты и офицеры французской армии, подлежащие демобилизации, захватили оружие и ушли в отряды свободных стрелков. Небольшие отряды французских патриотов устраивают засады и нападают на немецкие транспорты, совершают диверсионные акты на железных дорогах. На дорогах Париж—Биарриц и Париж—Марсель за одну неделю пущено под откос 11 немецких эшелонов с войсками и военными грузами. В результате активных действий партизан убито и ранено много немецко-фашистских оккупантов.

НОВЫЕ КОЛОННЫ ТАНКОВ И ЭСКАДРИЛЬИ САМОЛЁТОВ — НА СРЕДСТВА КОЛХОЗНИКОВ

ТАНКОВАЯ КОЛОННА «ВОЛОГОДСКИЙ КОЛХОЗНИК»

ВОЛОГДА, 16 декабря. (**По телеграфу**). По примеру тамбовских колхозников в колхозах Вологодской области широко развернулся сбор средств на строительство танковой колонны «Вологодский колхозник». В сельхозартели «Строитель», Велико-Устюгского района, внесено уже 17 тысяч рублей; колхозник тов. Самотовский внёс 1.000 рублей, председатель колхоза тов. Симонов и заведующий фермой тов. Черепецкий—по 700 рублей, бригадир тов. Крылова и колхозница тов. Черепецкая—по 500 рублей. Мать трех фронтовиков тов. Смирнова (колхоз «Вторая пятилетка», Сокольского района) внесла 100 рублей. Поступление средств с каждым днем увеличивается.

В КОЛХОЗАХ ЕВРЕЙСКОЙ АВТОНОМНОЙ ОБЛАСТИ

БИРОБИДЖАН, 16 декабря. (**По телефону**). Колхозники Еврейской автономной области горячо поддерживают патриотический почин тамбовских колхозников и колхозниц. 11 декабря состоялось многолюдное собрание членов сельхозартели «Валдгейм», Биробиджанского района. Колхозники постановили начать сбор средств на постройку танковой колонны «Колхозник Еврейской автономной области».

Председатель колхоза «Валдгейм» тов. Фельдгендлер первый внёс на постройку колонны 2.500 рублей. Бригадир-овощевод Федор Лукич Цыб вместе с сыном Яковом внесли 4.500 руб., садовод тов. Резник — 2.000 руб. Каждая колхозная семья внесла не меньше 1.000 рублей. Всего за несколько часов собрано 110 тысяч рублей. Сбор денег продолжается.

Колхозники артели обратились ко всем колхозникам области с призывом организовать сбор средств на танковую колонну «Колхозник Еврейской автономной области». («**Биробиджанская звезда**»).

ТАНКОВАЯ КОЛОННА «АРХАНГЕЛЬСКИЙ КОЛХОЗНИК»

АРХАНГЕЛЬСК, 16 декабря. (**Корр. «Правды»**). Колхозники сельхозартели «Сталинский ударник», Исакогорского района, обратились с призывом ко всем колхозникам области принять участие в сборе средств на постройку танковой колонны «Архангельский колхозник».

37 колхозников этой артели внесли на постройку танковой колонны 38.900 рублей наличными. Скотница тов. Селезнева внесла 3.500 рублей, доярка тов. Тестова и бригадир тов. Селезнева — по 3.000 рублей каждая, инвалид отечественной войны счетовод колхоза тов. Пермяков — 2.000 рублей. По 200 рублей внесли в фонд танковой колонны школьницы, участвовавшие летом в колхозных работах, Огулова, Тестова и Коробова.

ТАНКОВАЯ КОЛОННА «КОЛХОЗНИК ГРУЗИИ»

ТБИЛИСИ, 16 декабря. (ТАСС). Колхозники Зугдидского и Лагодехского районов и Юго-Осетинской автономной области предложили по примеру тамбовцев построить танковую колонну «Колхозник Грузии».

Предложение это встретило широкую поддержку. В Зугдидском районе на строительство танков уже поступило два миллиона рублей, в Лагодехском — более миллиона рублей, в Юго-Осетии — миллион.

Сбор средств продолжается.

ЦК ВКП(б)—товарищу СТАЛИНУ

Следуя благородному патриотическому почину тамбовских колхозников, колхозники и колхозницы Ивановской области решили собрать средства на постройку танковой колонны «Ивановский колхозник». За первые пять дней сбора колхозники и колхозницы внесли 65.187 тысяч рублей из личных сбережений. Поступление денег на танковую колонну продолжается. Сбор средств проходит, как боевая демонстрация единства фронта и тыла и как выражение горячего стремления колхозного крестьянства всемерно помочь Красной Армии выполнить задачи, поставленные в Вашем, товарищ Сталин, октябрьском докладе и приказе, и тем самым добиться скорого и полного разгрома немецко-фашистских захватчиков.

Секретарь Ивановского обкома ВКП(б) ПАЛЬЦЕВ.

КОЛХОЗЫ КИРОВСКОЙ ОБЛАСТИ ВЫПОЛНИЛИ ПЛАН ПОСТАВОК МЯСА

КИРОВ, 16 декабря. (**Корр. «Правды»**). Колхозы Кировской области выполнили годовой план обязательных поставок мяса государству на 111 процентов. Сейчас они сдают мясо авансом в счёт плана 1943 года и в мясной фонд Красной Армии.

СОТНИ ТОНН БРОНЕВОЙ СТАЛИ СВЕРХ ГОДОВОГО ПЛАНА

МАГНИТОГОРСК, 16 декабря. (ТАСС). Коллектив прокатчиков среднелистового цеха металлургического комбината имени Сталина досрочно завершил годовую программу. За оставшиеся дни декабря прокатчики дадут сверх плана сотни тонн стали. Образцы высокой производительности показывает смена Шемигона, удерживающая за собой переходящее знамя цеха.

ЗАВОД СЭКОНОМИЛ 2 МИЛЛИОНА КИЛОВАТТ-ЧАСОВ ЭЛЕКТРОЭНЕРГИИ

ГОРОД Н., 16 декабря. (**Корр. «Правды»**). На заводе, где главный энергетик тов. Есипов, проведена большая работа по уменьшению расходования электроэнергии. Борьба за экономию началась с созыва специальной конференции энергетиков, технологов и плановиков завода, наметившей практические мероприятия по уменьшению расхода энергии и топлива на единицу продукции. Осуществление этих мероприятий в течение примерно полугода дало возможность заводу сэкономить более 2 млн. киловатт-часов энергии.

НАУЧНАЯ КОНФЕРЕНЦИЯ ПО ИЗУЧЕНИЮ ЭКОНОМИЧЕСКИХ РЕСУРСОВ БУРЯТ-МОНГОЛИИ

УЛАН-УДЭ, 16 декабря. (ТАСС). Здесь открылась научная конференция по изучению экономических ресурсов Бурят-Монголии. В работе конференции участвуют научные работники, инженеры и стахановцы. Из Иркутска приехала группа профессоров, возглавляемая членом-корреспондентом Академии наук СССР профессором Верещагиным.

С докладом об использовании в условиях войны экономических ресурсов республики выступил секретарь обкома партии тов. Игнатьев.

С большим под'ёмом участники конференции приняли приветствие товарищу Сталину.

Годовщина освобождения гор. Калинина от немецких оккупантов

КАЛИНИН, 16 декабря. (ТАСС). Сегодня в Калинине всенародное торжество, посвящённое годовщине освобождения города от немецких оккупантов. Площади и улицы приняли праздничный вид, повсюду развеваются красные флаги.

Многотысячный митинг на площади Ленина открыла председатель исполкома городского совета тов. Горбунова. Её первые слова были обращены к славным защитникам родины, бойцам Калининского фронта. На митинге выступили бывший командир истребительного отряда тов. Назалин, гвардии майор тов. Кочнев, стахановка-швейница тов. Алексеева, секретарь горкома ВКП(б) тов. Зимин и др.

С огромным воодушевлением участники митинга приняли приветствие товарищу Сталину. Послано приветствие бойцам и командирам Калининского фронта.

Центральный фронт. Батарея под командованием гвардии капитана Петрова на огневой позиции. Фото С. Васильевского.

Пленум Бакинского горкома партии

БАКУ, 16 декабря. (**Корр. «Правды»**). Состоялся пленум Бакинского горкома партии с участием партийного, хозяйственного и профсоюзного актива. О мероприятиях по дальнейшему развитию подсобных хозяйств промышленных предприятий, учреждений и организаций гор. Баку и его районов сделал доклад председатель горсовета тов. Козлов.

Докладчик отметил, что посевная площадь пригородных хозяйств промыслов, заводов и учреждений возросла по сравнению с прошлым годом в четыре раза. Валовой сбор овощей превысил 3 тысячи тонн. Поголовье скота увеличилось на 1.400 голов.

Тем не менее ещё не все предприятия и организации города обзавелись пригородными хозяйствами. Пахотные земли и благоприятные климатические условия, позволяющие круглый год выращивать овощи на Апшероне, не используются полностью. Есть такие хозяйственники, которые по старой привычке надеются на завоз овощей из других районов.

Выступивший в прениях секретарь ЦК КП(б)Аз. тов. Багиров подверг резкой критике руководителей УРС'а Азнефтекомбината и других нерадивых хозяйственников, плохо заботящихся об улучшении питания рабочих. Тов. Багиров поставил перед партийными, хозяйственными и профсоюзными организациями задачу добиться того, чтобы пригородные хозяйства не только обеспечили овощами и другими продуктами свой коллективы, но и давали значительный выход товарной продукции для Красной Армии и населения районов, освобождаемых от немецко-фашистских оккупантов.

Пленум обсудил также состояние пропаганды в Ленинском районе и итоги работы бакинской парторганизации по приёму в партию с 1 июня по 1 декабря текущего года.

152. От советского информбюро. Утреннее сообщение 17 декабря // Газета «Правда». – 18 декабря 1942 г. – № 353 (9123). – С. 1

Пролетарии всех стран, соединяйтесь!

Всесоюзная Коммунистическая Партия (больш.).

ПРАВДА

Орган Центрального Комитета и МК ВКП(б).

№ 352 (9123) | Пятница, 18 декабря 1942 г. | ЦЕНА 15 КОП.

Колхозники и колхозницы Горьковской области собрали 60 миллионов рублей в фонд Красной Армии для организации эскадрилий боевых самолётов «Валерий Чкалов». 65.187 тысяч рублей собрали для организации танковой колонны «Ивановский колхозник» колхозники и колхозницы Ивановской области.

Товарищ Сталин передал горьковским и ивановским колхозникам и колхозницам братский привет и благодарность Красной Армии.

Строительство танков и самолётов на средства колхозников и колхозниц—яркая демонстрация советского патриотизма, воодушевляющего тружеников колхозной деревни.

ВОЛЯ К ПОБЕДЕ

Войска Красной Армии продолжают вести наступательные бои в районе Сталинграда и на Центральном фронте. Советский народ с величайшей гордостью и надеждой следит за боевыми подвигами своих сынов. Воодушевляющие любовью к родине, об'ятые желанием быстрее разгромить врага, труженики Советского Союза всемерно помогают Красной Армии выполнить ее историческую задачу, дают фронту всё, чем они располагают.

Сигнал благородному патриотическому почину тамбовцев, колхозники и колхозницы Горьковской области организовали сбор средств на постройку эскадрилий боевых самолётов «Валерий Чкалов». Собрано 60 миллионов рублей. Кроме того, вложено в щедрый фонд Красной Армии из личных запасов крестьян более 50 тысяч пудов зерна. Колхозники и колхозницы Ивановской области собрали за пять дней на строительство танковой колонны «Ивановский колхозник» 65.187.000 рублей. Сбор средств в обеих областях продолжается.

Сегодня мы печатаем ответ товарища Сталина колхозникам и колхозницам Горьковской и Ивановской областей. **Товарищ Сталин в своих телеграммах на имя секретарей Горьковского обкома ВКП(б) тов. Родионова и секретаря Ивановского обкома ВКП(б) тов. Пальцева просит передать колхозникам и колхозницам свой братский привет и благодарность Красной Армии.**

Патриотический почин тамбовских колхозников нашёл живейший отклик во всей нашей стране. Повсюду колхозники и колхозницы собирают средства на строительство танковых колонн, самолётов для Красной Армии. Повсюду сбор средств приходит, как боевая демонстрация единства фронта и тыла и как выражение горячего стремления колхозного крестьянства всемерно помочь Красной Армии разгромить немецко-фашистских захватчиков.

Начинал войну против Советского Союза, немцы рассчитывали, что после первых серьёзных ударов Красная Армия будет рассечена, нарушенная дружба города и деревни распадётся, советский тыл будет дезорганизован, а советский народ встанет на колени. Враг жестоко просчитался. Красная Армия отступала, но, отступая, изматывала силы врага, наносила ему жестокие удары. Тыл и фронт стали единым боевым лагерем, сплочённым, непоколебимым, как никогда. Воины Красной Армии и весь советский народ не сомневались, что фашистские оккупанты будут остановлены, сломлены, а затем разбиты. В самые тяжёлые минуты советские люди не теряли перспективы, исходя из уверенности в победе над врагом, шли к этой победе.

Эту уверенность они черпали в своей любви к родине, в преданности большевистской партии, в вере в своего вождя и позвольте товарищ Сталин. В грозные для фашистского нашествия на Москву товарищ Сталин с предельной ясностью и железной убедительностью показал, что разгром немецких империалистов и их армий неизбежен. В своём докладе 7 ноября 1942 года товарищ Сталин, анализируя ход войны, пришёл к выводу, который носит в своём сердце каждый советский человек: «англо-советско-американская коалиция имеет все шансы, чтобы победить итало-германскую коалицию и она без сомнения победит».

На протяжении всей войны Красная Армии и советский народ воодушевлены твёрдой верой в победу над ненавистными силами фашизма. Вспомним героическую оборону Севастополя и Одессы, Ленинграда и Сталинграда, Тулы и Москвы. В исключительно трудных условиях защитники славных городов ни на миг не теряли перспективы, не поддавались панике, были чужды всякому паническому настроению, всегда верили в победу. И они выполнили приказ и волю советского командования, нанесли врагу жестокий урон, сорвали все планы гитлеровского командования.

Именно воля к победе, решимость освободить советскую землю от гитлеровской нечисти, отомстить проклятым фашистским оккупантам за чинимые ими разбои, диктует сейчас нашим бойцам, воздушным наступление в районе Сталинграда и на Центральном фронте. Преодолевая упорное сопротивление противника, части Красной Армии ведут наступательные бои в глубоко эшелонной обороны, блокируя немецкие гарнизоны, уничтожая их живую силу и технику, сметая с лица земли фашистские опорные пункты.

Пытаясь задержать и остановить наши войска, гитлеровцы бросают в контратаки пехоту, танки и авиацию, создают новые, доминантные рубежи обороны и тоже сопротивляются. Но большинство прежних смотреть на препятствия, как на преграду, которую нужно преодолеть, а не как на барьер, перед которым следует остановиться. Воодушевлённые волей к победе, наши части успешно отражают контратаки противника.

Сегодня мы сообщаем о беспримерном бое ста советских стрелков и трёх бронепоездов с 55 немецкими танками. Пройдя большой путь от Волги до Дона, это небольшое мотострелковое подразделение Красной Армии неожиданно было атаковано гитлеровцами. В распоряжении советских пехотинцев не было артиллерии, но они с великолепным мужеством выдержали бронированный натиск фашистов.

Во время первой атаки немцы потеряли пять танков, последующие попытки имели увеличили их потери. Даже когда танки поднялись на высоту и начали давить по окопам, храбрые советские воины продолжали неравный бой. Смертельная схватка закончилась лишь к ночи. Немцы отступили, оставив на поле боя 27 подбитых и сожжённых машин; двадцать две из них были уничтожены тремя бронебойщиками-машинами лейтенантом Петром Яблонька, бывшим колхозником Воронежской области красноармейцем Сердиковым и бывшим сельскохозяйственным рабочим красноармейцем Бронько. Герои остались живы.

Воля к победе, любовь к родине и ненависть к фашистским оккупантам — вот что, воплощаясь этих славных советских воинов на самоотверженную, беранную борьбу с врагом.

Нынешняя война является войной моторов. Современные армии богато вышиты всевозможной техникой: самолётами, танками, пушками, минометами и другими видами оружия. Но этой техникой управляют люди. И исход того или иного сражения прежде всего зависит от моральной стойкости, военной обученности, умения и инициативы этих людей. В руках смелого воина, решившего победить во что бы то ни было, танк движется вперёд.

Советские танки идут вперёд. Эти танки, созданные руками советских рабочих, построены на средства советского народа, управляются советскими людьми. Нашим людям чужда чувство страха, неверия в свои силы, робости перед противником. Воины Красной Армии, ощущая могучее плечо всего советского народа, смело и беспрерывно идут на врага, ломая и сокрушая его фронтовую силу. Эта храбрость, настойчивость, боевое упорство воли к победе питаются богатейшими соками родины, неистощимой поддержкой и помощью—моральной, материальной, злой помощью—всего советского народа.

В свою очередь и боевые успехи Красной Армии, её непреодолимая стойкость в борьбе с немецкими оккупантами, боевые подвиги лишь воинов на фронте вооружают трудящихся Советского Союза на самоотверженную работу в тылу, на трудовые подвиги и шампак, у мартенов и прокатных станов, в колхозах и совхозах. Рабочие, колхозники и интеллигенция стремятся сделать всё для общего дела разгрома врага. Колхозник Ново-Покровского района, Саратовской области, Ферапонт Головатый дал на строительство боевого самолёта 100.000 рублей. В своём письме товарищу Сталину тов. Головатый пишет:

«Советская власть сделала меня зажиточным колхозником и, сейчас, когда родина в опасности, я решил помочь ей всем, чем могу. Всё, что я своим честным трудом заработал в колхозе, отдаю это в фонд Красной Армии».

Вся великая советская страна единодушна в своём стремлении очистить нашу священную землю от гитлеровской нечисти, разгромить немецко-фашистских оккупантов. С твёрдой верой в победу воины Красной Армии, руководимые гениальным полководцем товарищем Сталиным, доблестно и храбро сражаются с фашистскими ордами, тесня неистового врага, неуклонно нанося немецким дивизиям, опустошают их арсеналы, наносят немцам удар за ударом.

Как сообщает Советское Информбюро, при занятии населённого пункта западнее Суровикино (в районе Сталинграда) наши войска захватили 580 орудий разных калибров, около 1.500 автоматов, 15 танков, 26 тягачей и прицепщиков, 65 миномётов, 205 станковых пулемётов, 650 противотанковых ружей и много другого военного имущества.

Наступательные операции наших войск продолжаются. Мы видим, что предстоит ещё трудная и тяжёлая борьба, что потребуется величайшее напряжение всех сил Красной Армии и советского народа. Но мы уверенно смотрим в будущее и твёрдо знаем:

Наше дело правое, — победа будет за нами!

СЕССИЯ ВСЕСОЮЗНОЙ АКАДЕМИИ СЕЛЬСКОХОЗЯЙСТВЕННЫХ НАУК ИМЕНИ В. И. ЛЕНИНА

В Москве закончилась сессия Всесоюзной Академии сельскохозяйственных наук имени В. И. Ленина, посвященная обсуждению актуальных задач, которые должны быть разрешены представителями сельскохозяйственной науки в период подготовки и проведения предстоящей весенней посевной кампании. На пленумах сессии и секциях были заслушаны 94 доклада по вопросам растениеводства, животноводства, ветеринарии, механизации и агрохимии.

Выступивший вчера на заключительном заседании сессии народный комиссар земледелия СССР тов. Бенедиктов ответил на поступившие работу сессии.

— Многие предложения делегатов, — сказал он,— бесспорно будут приняты к руководству Наркомземом. От работников местных органов мы будем требовать внедрения целых предложений, которые помогут нам решить важнейшие задачи сельскохозяйственного производства. Мы обязаны получить наибольшее количество продуктов земледелия и животноводства с наименьшей затратой средств и рабочей силы.

С большой речью на этом же заседании выступил президент Академии сельскохозяйственных наук имени В. И. Ленина тов. Т. Д. Лысенко. Он призвал представителей сельскохозяйственной науки в тесном единении с колхозами и совхозами еще упорнее работать для того, чтобы в 1943 году добиться высокого военного урожая всех культур, увеличения продукции животноводства и этим оказать большую помощь фронту.

С большим подъемом участники сессии приняли приветствие товарищу Сталину.

ГОРЬКИЙ

Секретарю Горьковского обкома ВКП(б) тов. РОДИОНОВУ

Прошу передать колхозникам и колхозницам Горьковской области, собравшим 60 миллионов рублей в фонд Красной Армии для организации эскадрилий боевых самолётов «Валерий Чкалов» — мой братский привет и благодарность Красной Армии.

И. Сталин.

ИВАНОВО

Секретарю Ивановского обкома ВКП(б) тов. ПАЛЬЦЕВУ

Прошу передать колхозникам и колхозницам Ивановской области, собравшим 65.187 тысяч рублей в фонд Красной Армии для организации танковой колонны «Ивановский колхозник» — мой братский привет и благодарность Красной Армии.

И. Сталин.

Москва, Кремль, товарищу СТАЛИНУ

Дорогой Иосиф Виссарионович!

Провожая своих двух сыновей на фронт, я дал им отцовский наказ — беспощадно бить немецких захватчиков, а со своей стороны я обещал своим детям помогать им самоотверженным трудом в тылу.

Узнав о Вашей приветственной телеграмме Саратовским колхозникам и колхозницам и желая помочь героической Красной Армии быстрее уничтожить немецко-фашистские банды, я решил отдать на строительство боевых самолётов все свои сбережения.

Советская власть сделала меня зажиточным колхозником и сейчас, когда родина в опасности, я решил помочь ей всем, чем могу. Всё, что я своим честным трудом заработал в колхозе, отдаю это в фонд Красной Армии. 15 декабря я внёс в Государственный Банк 100 тысяч рублей и заказал боевой самолёт в подарок защитникам родины. Пусть мои боевая машина громит немецких захватчиков, пусть она несёт смерть тем, кто издевается над нашими братьями, невинными советскими людьми. Сотни аскадрилий боевых самолётов, построенные на личные сбережения колхозников, помогут нашей Красной Армии быстрее очистить нашу священную землю от немецких мерзавцев.

Колхозник колхоза «Стахановец» Ново-Покровского района Саратовской области
ФЕРАПОНТ ГОЛОВАТЫЙ.

ОТ СОВЕТСКОГО ИНФОРМБЮРО

УТРЕННЕЕ СООБЩЕНИЕ 17 ДЕКАБРЯ

В течение ночи на 17 декабря в районе Сталинграда и на Центральном фронте наши войска продолжали вести наступательные бои на прежних направлениях.

Напором юго-западной группы войск сожжён транспорт противника полностью. Часть экипажа потоплена, остальные взяты в плен.

* * *

В заводском районе Сталинграда наши подразделения окружили и взяли штурмом несколько укреплённых линий. Уничтожено 160 вражеских солдат и офицеров. На южной окраине города огнём нашей артиллерии рассеяна и частью уничтожена 10-рота немецкой пехоты, разрушено 6 дотов и 2 блиндажа, подавлен огонь минометной и 3 артиллерийских батарей противника.

* * *

Северо-западнее Сталинграда наши войска укрепляли занимаемые позиции и вели упорный бой с противником. На одном участке бойцы И-ской части истребили до 300 гитлеровцев. Огнём артиллерии разрушено 12 вражеских дотов и подавлено 6 огневых точек. Захвачено 15 пулемётов, 8 миномётов и 800 противотанковых мин. На другом участке наши части отбили несколько контратак немецкой пехоты, действовавшей при поддержке танков. В результате боя подбито и сожжено 8 немецких танков и уничтожено две роты немецкой пехоты.

* * *

Юго-западнее Сталинграда наши части с боями продвинулись вперёд и заняли укреплённые позиции противника. Всего потеряли убитыми и ранеными до 400 солдат и офицеров. На поле боя подобрано много оружия, брошенного немцами. На другом участке советские танкисты преследовали противника и уничтожили 9 танков, 11 противотанковых орудий, 14 автоматов и свыше роты гитлеровцев. Захвачены трофеи и пленные.

* * *

На Центральном фронте, в районе западнее Ржева, И-ская часть выбила немцев из опорного пункта. Разгромлено 2 вражеских миномётных взвода, 3 пулемётных точки, 2 блиндажа. Захвачено 3 миномёта, 2 пулемёта, 2 склада с боеприпасами. Захвачена 3 склада с продовольствием и обмундированием, 32 автомашины и другое военное имущество.

В районе Великие Луки противник пытался прорваться к немецкому гарнизону, блокированному нашими войсками в одном населённом пункте. Наши части отбили все атаки гитлеровцев и нанесли им тяжёлые потери. Уничтожено 8 немецких танков и 4 бронемашины.

* * *

Юго-восточнее Калинина лётчики части, где командиром т. Галунов, совершили налёт на вражеский аэродром, где находилось до 40 самолётов. Немногочисленные красноармейцы, не оказали серьёзного сопротивления. Бомбами, а также огнём пушек и пулемётов уничтожено 18 и повреждено 3 вражеских самолёта. В этот же день советские лётчики бомбили другой аэродром противника, на котором уничтожили 13 самолётов.

* * *

Партизанский отряд «В бой за родину», действующий в Орловской области, в бою с немецким карательным отрядом истребил 25 вражеских солдат. За время нахождения этого отряда полностью 4 вражеских эшелона противника. При крушениях разбито 40 вагонов, паровоз и убито много гитлеровцев.

* * *

Затратив огромные усилия и средства, немцы восстановили в городе Клинцах Орловской области, несколько небольших предприятий. Сидят оружие гитлеровцам взятыми в плен советскими гражданами и предложили им начать работу по выполнению заказов для немецкой армии. Советские патриоты поломали оборудование предприятий и сожгли. Немцы обрушили на головы советских людей жестокие репрессии. Гестаповцы произвели многочисленные аресты и расстрелы десятки людей. Несмотря на все принятые немцами чрезвычайные меры, предприятия бездействуют по сей день.

ВЕЧЕРНЕЕ СООБЩЕНИЕ 17 ДЕКАБРЯ

В течение 17 декабря наши войска в районе Сталинграда и на Центральном фронте продолжали вести наступательные бои на прежних направлениях.

По уточненным данным, при занятии населенного пункта западнее Суровикино наши войска захватили не 305 орудий, как об этом сообщалось ранее, а 580 орудий разных калибров, кроме того, не перечисленных во вчерашнем вечернем сообщении, западнее Суровикино захвачено 15 танков, 26 тягачей и прицепщиков, 65 минометов, 205 станковых пулеметов, 650 противотанковых ружей, 3.510 винтовок, 940 автоматов, 140 автоматов, 2.500 снарядов, 570 ящиков винтовочных патронов, 25 ящиков патронов к крупнокалиберным пулеметам, 160 ящиков гранатов к противотанковым ружьям, 200 ящиков мин, 143 ящика ручных гранат, 10.000 бомбовозов, 7 вагонов медицинского имущества, 3 продовольственных склада и другие трофеи.

За 16 декабря в районе Сталинграда уничтожено 7 транспортных самолётов противника.

* * *

16 декабря частями нашей авиации на различных участках фронта уничтожено или повреждено 15 немецких танков, до 200 автомашин с войсками и грузами, сожжено 20 автоцистерн с горючим, подавлен огонь 10 артиллерийских батарей, разбито 2 железнодорожных состава, десятки и частью уничтожено до двух рот пехоты противника.

(Окончание на 2-й стр.).

Совместная декларация Правительств Бельгии, Великобритании, Голландии, Греции, Люксембурга, Норвегии, Польши, Соединённых Штатов Америки, Союза Советских Социалистических Республик, Чехословакии, Югославии и Французского Национального Комитета

О проводимом гитлеровскими властями истреблении еврейского населения Европы

Правительства Бельгии, Великобритании, Голландии, Греции, Люксембурга, Норвегии, Польши, Соединённых Штатов Америки, Союза Советских Социалистических Республик, Чехословакии, Югославии и Французского Национального Комитета было сообщено из многочисленных сообщений из Европы о том, что германские власти на всех территориях, на которые распространяется их варварский режим, не ограничиваясь лишением всех лиц еврейского происхождения самых элементарных человеческих прав, сейчас проводят в жизнь неоднократно высказанные Гитлером намерение истребить еврейский народ в Европе. Из всех оккупированных стран евреи транспортируются в Восточную Европу в условиях неслыханной жестокости и ужасов. В Польше, которая превращена в главную каторгу войны, из созданных германскими захватчиками гетто систематически забираются все евреи, исключая немногих рабочих высокой квалификации, которые нужны для военной промышленности. О тех, кто уведен, никто уже больше ничего не слышит. Трудоспособные медленно загоняются в гроб на непосильной работе и трудовых лагерях, немощные обрекаются на голодную смерть или преднамеренно истребляются массовыми казнями. Количество жертв этих проводных расправ исчисляется многими сотнями тысяч лиц из числа исполненных мужчин, женщин и детей.

Вышеперечисленные Правительства и Французский Национальный Комитет осуждают самым решительным образом эту дикарскую политику планомерного истребления. Они заявляют, что подобные события лишь только усилить решимость свободолюбивых народов сокрушить варварскую тиранию Гитлера. Они вновь подтверждают свой торжественное обязательство обеспечить совместно со всеми Об единёнными Нациями, чтобы лица, ответственные за эти преступления, не избежали заслуженного возмездия, и ускорить необходимые практические мероприятия для достижения указанной цели.

От Народного Комиссариата Иностранных Дел

О независимости Албании

В связи с поступившими запросами об отношении Советского Правительства к Албании, Народный Комиссариат Иностранных Дел разъясняет, что Советский Союз, отнесшийся с полным сочувствием к мужественной освободительной борьбе албанских патриотов против итальянских империалистов, не признаёт никаких притязаний итальянского империализма на албанскую территорию и желает видеть Албанию освобождённой от ига фашистских захватчиков и независимость ее—восстановленной. Советское Правительство уверено, что борьба албанского народа за свою независимость создаётся с освободительной борьбой других угнетенных итало-германскими оккупантами балканских народов, которые в союзе со всеми свободолюбивыми странами изгонят захватчиков со своей земли. Вопрос о будущем государственном строе Албании является её внутренним делом и должен быть решён самим албанским народом.

ОЧЕРЕДНАЯ ЛОЖЬ НЕМЦЕВ ОБ ОКРУЖЕНИИ СОВЕТСКИХ ВОЙСК

Гитлеровская ставка опубликовала сообщение о том, что немецкие войска якобы окружили и уничтожили у г. Тороша 4 советских дивизии. В этом сообщении говорится: «Потери советских войск к району Торопа составили 15 тыс. убитыми и 4.217 пленными, 342 танка и разнообразный боевой материал и большое количество лёгкого и тяжёлого оружия. Далее 1.000 грузовиков и другого военного материала». В этом сообщении от начала до конца нет ни слова правды. Но количество награждённой здесь беспардонной лжи гитлеровцы превзошли самих себя. О каком окружении у Торопца говорят запутавшиеся и изолгавшиеся немцы-гитлеровцы? Бесстыдная ложь гитлеровцев! Именно немецко-фашистские войска от Торопца более чем за 70 километров на запад и более чем на 100 километров на юг и юго-восток ещё зимой 1941—1942 годов и этот город с большим основанием можно считать тыловым советским городом, где не слышно даже залпов тяжёлых орудий. Если у Торопца и находятся какие-то части, то только лишь в качестве военнопленных.

На самом деле в последнее время решающая бои не в районе Торопца, а в районе г. Белого, где наступали части, не немцы, а советские войска. В ходе этих боёв наши части нагнали разгромили 33 немецкий танковый полк вместе со штабом, 216 пехотный полк и 13 егерский батальон. Немцы потеряли в этих боях убитыми свыше 7.000 солдат и офицеров, 110 танков, до 57 орудий, до 100 пулемётов, 860 автомашин, 10 конных обозов. Наши части захватили в складах и брошенными, 3 склада с горючим и уничтожили на одном из аэродромов 17 самолётов противника.

В этих боях наши войска потеряли 2.000 человек убитыми и 115 человек пропавшими без вести; 70 танков, 48 орудий, 360 автомашин.

Таковы действительные итоги боёв в районе г. Белого.

Факт опубликования немцами ещё одного лживого сообщения весьма показателен. Он говорит о том, что дела у гитлеровцев здесь это они идут всё хуже. Именно поэтому они, как говорит русская пословица, и плюют тень на плетень. Гитлеровское командование бонится сказать правду о поражении на советско-германском фронте. Ну что ж. Эту правду скажет Советское Информбюро опубликованием настоящего сообщения.

СОВИНФОРМБЮРО.

Вручение орденов и медалей СССР

Заместитель Председателя Президиума Верховного Совета СССР тов. А. Е. Бадаев вручил вчера орден и медали награжденным.

Орден Ленина и орден Трудового Красного Знамени за образцовое выполнение заданий правительства по производству боеприпасов вручается через представителей завод № 70 им. Владимира Ильича Наркомата боеприпасов.

Выступая от имени дважды орденоносного коллектива, директор завода Г. А. Пригульский поблагодарил за большую награду и за высокое доверие, оказанное коллективу.

— Высокая награда,—сказал тов. Пригульский,— которой удостоен коллектив нашего завода, награждение орденами и медалями работников завода налагает на нас еще большую ответственность перед страной, перед нашей Красной Армией, обязывает нас давать еще больше боеприпасов.

Наш завод выполнил годовой план 8 декабря. Задача состоит в том, чтобы в декабре дать новое нарастающее количество, дать боеприпасов еще больше. Этой большой работе мы получили сейчас всю нашу энергию, все наши знания и силы.

Награды за образцовое выполнение заданий правительства по производству боеприпасов получают группа работников ряда заводов Наркомата боеприпасов, работников самого наркомата и группа военных инженеров.

ТАМБОВСКАЯ ОБЛАСТЬ ВЫПОЛНИЛА ПЛАН ПОСТАВОК МЯСА

ТАМБОВ, 17 декабря. (Корр. «Правды»). Тамбовская область выполнила годовой план мясопоставок на 101,7 процента. Сдано государству на 38 тысяч центнеров мяса больше, чем в прошлом году на 10 декабря. Авансов и счет поставок 1943 года поступило 9.042 центнера.

В числе получивших награды—директор завода № 70 Г. А. Пригульский, работники завода—инженеры М. С. Пименко, кузнец М. Е. Горбунов, старший мастер Д. И. Николаев, начальник цеха С. В. Скорняков и другие, начальник цеха завода № 11 В. И. Шарков, установщик станков завода № 58 П. И. Шведов, начальник строительства завода № 253 Ю. В. Ягонтов и др.

Награды были вручены также заместителю наркома П. И. Горемыкину и ряду ответственных работников наркомата.

От имени награжденных выступил начальник цеха завода № 70 Д. И. Папов.

За образцовое выполнение заданий правительства по снабжению продукцией Красной Армии и Военно-Морского флота ордена и медали получает группа работников пищевой промышленности.

Вслед вручения орденов и медалей тов. А. Е. Бадаев обратился к награжденным с речью.

— «Необходимо, чтобы наша промышленность, особенно военная промышленность работала с удвоенной энергией». Так сказал товарищ Сталин. Эти слова товарища Сталина должны стать для каждого из нас законом нашей работы. Чем дружнее мы будем работать, чем больше боеприпасов будет получать наш фронт, тем скорее Красная Армия добьется победы над нашим врагом.

В заключение тов. Бадаев сердечно поздравил награжденных и пожелал им дальнейших успехов в их работе.

2 ПРАВДА 18 ДЕКАБРЯ 1942 г., № 352 (9123)

ОТ СОВЕТСКОГО ИНФОРМБЮРО

(Окончание).

* * *

В районе Сталинграда наши войска вели перестрелку с противником. На северо-западной окраине города группа наших бойцов проникла в тыл противника и обстреляла вражескую колонну. Убито до 50 гитлеровцев. На южной окраине города огнём артиллерии уничтожена артиллерийская батарея немцев и до роты вражеской пехоты.

* * *

Северо-западнее Сталинграда наши войска укрепляли занимаемые рубежи и вели огневой бой с противником. Н-ская часть истребила до 350 гитлеровцев, уничтожила 3 немецких танка, 10 пулемётов, орудие и разрушила 7 блиндажей. На другом участке до роты немцев пытались просочиться в тыл нашего подразделения. Гитлеровцы были обстреляны залповым огнём и отошли, оставив на поле боя несколько десятков трупов.

* * *

Юго-западнее Сталинграда наши войска частью сил продолжали наступательные бои. Советские танкисты юго-восточнее Суровикино истребили 1.235 вражеских солдат и офицеров, подбили 5 танков, уничтожили 30 орудий, 12 повозок с грузами, разрушили 52 блиндажа и взяли в плен 70 гитлеровцев. На другом участке наши бойцы отразили атаку немецкой мотопехоты, поддержанной 30 танками. В результате боя подбито 7 танков и сожжено 14 автомашин противника.

* * *

На Центральном фронте наши войска вели наступательные бои и на отдельных участках отбивали контратаки противника. В районе западнее Ржева бойцы части, где командиром тов. Верехин, разгромили сильно укреплённый противником узел обороны.

В районе Великие Луки подразделения под командованием тов. Панченко, отражая контратаки противника, за два дня истребили до батальона немецкой пехоты.

* * *

Северо-восточнее Туапсе наши подразделения заняли несколько вражеских блиндажей и уничтожили до роты гитлеровцев. Огнём зенитной артиллерии сбито два немецких самолёта.

* * *

Отряд украинских партизан совершил налёт на немецкий гарнизон, расположенный в одном районном центре. Советские патриоты истребили до 500 вражеских солдат и офицеров, уничтожили 2 бронемашины, разрушили узел связи, электростанцию, взорвали 2 моста и 7 зданий, в которых размещались немецкие учреждения. Партизаны захватили орудие, 4 пулемёта, 13 автоматов, 150 винтовок, 18 револьверов, 2 мотоцикла, 50 велосипедов, 2 радиостанции, склад с продовольствием и обмундированием.

* * *

Немецко-фашистские мерзавцы грабят жителей городов и сёл Советской Латвии. В первые дни оккупации гитлеровцы врывались в дома и забирали всё, что им попадалось на глаза, — продовольствие, одежду, ценные вещи. Теперь немецкие захватчики установили непомерно высокие и совершенно непосильные натуральные и денежные налоги. Немцы забирают целиком весь урожай зерновых, оставляя крестьянам лишь по 11 килограммов хлеба. Урожай льна и других технических культур должен быть сдан немцам полностью. Этот неприкрытый грабёж рассчитан на разорение и истребление латвийского крестьянства. Уже сейчас во многих деревнях царит страшная нужда. Десятки людей умирают от голода и от различных эпидемий, возникших на почве недоедания.

Больше вооружения для Красной Армии! Молодой стахановец Анатолий Колодеев, слесарь-сборщик N-ского завода, готовит миномёты к отправке на фронт.

Фото И. Шагина.

СКОРОСТНОЙ РЕМОНТ МАРТЕНА

СВЕРДЛОВСК, 17 декабря. (Корр. «Правды»). На Алапаевском заводе надо было произвести капитальный ремонт одной мартеновской печи. Вначале намечено было произвести ремонт за 8 суток. Подсчитав все возможности, коллектив цеха решил напрячь усилия и уложиться в 6 суток. Но и этот срок был перекрыт. По истечении 5 дней и 20 часов ремонтные работы были полностью завершены.

В Народном Комиссариате Обороны

I.

За проявленную отвагу в боях за Отечество с немецкими захватчиками, за стойкость, мужество, дисциплину и организованность, за героизм личного состава преобразована 30 Иркутская ордена Ленина Краснознамённая стрелковая дивизия имени Верховного Совета РСФСР в 55 Гвардейскую Иркутскую ордена Ленина Краснознамённую стрелковую дивизию имени Верховного Совета РСФСР.

Командир дивизии полковник **Аршинцев** Борис Никитович.

Преобразованной дивизии вручается Гвардейское Знамя.

II.

За проявленную отвагу в боях за Отечество с немецкими захватчиками, за стойкость, мужество, дисциплину и организованность, за героизм личного состава преобразован 8 отдельный мотоциклетный полк в 3 отдельный Гвардейский мотоциклетный полк.

Командир полка подполковник **Беликов** Петр Алексеевич.

Преобразованному полку вручается Гвардейское Знамя.

Итоги Всесоюзного социалистического соревнования за ноябрь 1942 года

В ВЦСПС и НАРКОМНЕФТИ

ВЦСПС и Наркомнефть, рассмотрев итоги Всесоюзного социалистического соревнования строительных организаций Наркомнефти за ноябрь 1942 г., признали победителями в социалистическом соревновании следующие организации и решили **вручить переходящее Красное Знамя Государственного Комитета Обороны и выдать первые премии:**

строительно-монтажному тресту «Уфимнефтезаводстрой» Башнефтекомбината (управляющий трестом т. Вовченко, секретарь партбюро т. Королев, пред. постройкома т. Чуркин);

строительно-монтажной конторе треста «Ишимбайнефть» Башнефтекомбината (начальник конторы т. Склокин, секретарь парторганизации т. Лысенко, пред. постройкома т. Гнатовский).

Выдать **вторую** премию строительно-монтажному тресту **«Дальнефтезаводстрой»** Дальнефтекомбината (управляющий трестом т. Штернштейн, парторг тов. Барбуков, пред. постройкома т. Рыбкин).

В ВЦСПС и НАРКОМЗДРАВЕ СССР

ВЦСПС и Наркомздрав СССР, рассмотрев итоги социалистического соревнования предприятий медицинской промышленности за ноябрь 1942 г., признали победителями в социалистическом соревновании следующие предприятия и решили:

Оставить переходящее Красное Знамя Наркомздрава СССР и ЦК Союза Органической Химии и выдать первую премию заводу имени Карпова (директор т. Майоров, секретарь парткома т. Самсонов, предзавкома т. Астафьев).

Оставить переходящее Красное Знамя Наркомздрава СССР и ЦК Союза Точного Машиностроения и выдать первую премию заводу электромедицинской аппаратуры (директор т. Шайкевич, секретарь парткома т. Савинов, предзавкома т. Смирнова).

Выдать **вторые** премии:

Заводу им. Семашко (директор т. Гуревич), заводу № 8 (директор т. Розенштейн), заводу имени Ленина (директор т. Пятницын) и заводу № 17 (директор т. Меерзон).

Выдать **третьи** премии:

Заводу № 9 (директор т. Прокофьев), заводу № 38 (директор т. Лебедь), заводу № 15 (директор т. Вейланд).

В ВЦСПС и КОМИТЕТЕ КИНЕМАТОГРАФИИ при СНК СССР

ВЦСПС и Комитет по делам кинематографии при СНК СССР, рассмотрев итоги Всесоюзного социалистического соревнования за ноябрь 1942 г., признали победителями в соревновании нижеследующие предприятия и организации и решили:

Вручить коллективу Архангельского областного управления кинофикации (начальник тов. Марков), **переходящее Красное Знамя Центрального комитета профсоюза кинофотоработников и Комитета по делам кинематографии при СНК СССР и выдать первую премию**, передав знамя от Саратовского областного управления кинофикации.

Оставить переходящее Красное Знамя Центрального комитета профсоюза кинофотоработников и Комитета по делам кинематографии при СНК СССР и выдать первую премию Московской областной конторе Главкинопроката (управляющий т. Климентов).

Выдать премии следующим предприятиям и организациям:

Спеццеху киностудии «Мосфильм» (директор т. Гуревич, предфабкома т. Кудрина);

Иркутскому управлению кинофикации (начальник т. Мальцева);

Татарскому управлению кинофикации (начальник т. Краев);

Московскому городскому управлению кинофикации (начальник тов. Винокурова);

Архангельской конторе Главкинопроката (управляющий т. Никитина);

Грузинской конторе Главкинопроката (управляющий тов. Ерохин);

Ленинградской конторе Главкинопроката (управляющий т. Шемякин).

ВЦСПС и Кинокомитет отметили хорошую работу в ноябре фабрик фотобумаги № 1, и фотопечати, цехи массовой печати фабрики № 8, Центральной студии кинохроники, фронтовой группы кинохроники Сталинградского фронта, киностудии «Мостехфильм», с'ёмочной группы учебно-технического фильма «Воздушный десант», контор Главкинопроката: Казахской, Красноярской, Саратовской и Омской.

За невыполнение своих обязательств в ноябре отобрать переходящее Красное Знамя Центрального комитета профсоюза рабочих промышленности органической химии и Комитета по делам кинематографии при СНК СССР у фабрики плёнки № 5 и переходящее Красное Знамя Центрального комитета профсоюза рабочих точного машиностроения и Комитета по делам кинематографии при СНК СССР у завода «Москинап».

ТАНКИ И САМОЛЁТЫ НА СРЕДСТВА КОЛХОЗНИКОВ

БЕСЕДА С тов. Ф. П. ГОЛОВАТЫМ

САРАТОВ, 17 декабря. (Корр. «Правды»). 15 декабря в Саратовский обком ВКП(б) приехал колхозник Ново-Покровского района Ферапонт Петрович Головатый и заявил секретарю обкома тов. Комарову, что он доставил в Саратов 100.000 рублей. Это личные сбережения тов. Головатого, которые он передает на строительство самолётов в подарок Сталинградскому фронту.

В беседе с корреспондентом «Правды» тов. Головатый сказал:

«Я решил отдать на строительство самолёта все свои сбережения. Советская власть сделала меня — бывшего батрака — зажиточным колхозником. Сейчас, в грозные дни войны, каждый из нас, не жалея средств и жизни, должен оказать помощь своей родине, Красной Армии.

Провожая недавно своих двух сыновей и трех зятьев на фронт, я дал им наказ: «Бить, беспощадно бить немецких захватчиков!». А со своей стороны я обещал детям помогать Красной Армии колхозным самоотверженным трудом.

Я заведую колхозной пасекой. Получил за свой труд дополнительно три центнера меда. Кроме того, я получил достаточно хлеба и имею немало мяса».

Тов. Головатому 53 года. Он участник первой империалистической войны. Воевал с немцами под Верябоговым, Двинском, Варшавой. Тов. Головатый — участник гражданской войны, защитник Царицына.

15 декабря тов. Головатый внёс в Саратовскую областную контору Госбанка 100 тысяч рублей.

НАРОДНЫЙ ОТВЕТ

Да, наш народ породы стойкой:
Свой фронтовой крепя засвой,
Врагу ответил он постройкой
Колхозных танковых колонн,
Колхозным боевым ответом

Ошеломлён фашистский сброд.
Как он сказался в деле в этом —
Весь осиян победным светом —
Наш удивительный народ!

Демьян БЕДНЫЙ.

СБОР СРЕДСТВ НА ТАНКИ И САМОЛЁТЫ

ЧЕБОКСАРЫ, 17 декабря. (ТАСС). В республике успешно проходит сбор средств на строительство двух танковых колонн — «Колхозник Чувашии» и «Тракторист Чувашии». За короткое время колхозники Вурнарского района внесли 1.200 тысяч рублей, Алатырского — 900 тысяч. Всего поступило свыше 10 миллионов рублей.

* * *

УФА, 17 декабря. (ТАСС). Колхозники Уфимского района предложили построить танковую колонну «Колхозник Башкирии». В сельхозартели имени Рокашенко в течение двух часов собрали 15 тысяч рублей, а всего по району — 250 тысяч рублей. Сбор средств развернулся во всех районах республики.

* * *

АЛМА-АТА, 17 декабря. (ТАСС). Колхозники сельхозартели «Горный гигант» за два часа собрали 17 тысяч рублей на постройку танковой колонны.

НА ТАНКИ «КОЛХОЗНИК ТАТАРИИ»

КАЗАНЬ, 17 декабря. (Корр. «Правды»). Во всех сельских районах Татарии широко развернулся сбор средств на танковую колонну «Колхозник Татарии». Сумма взносов с каждым днем увеличивается.

Колхозники Сабинского района за короткое время собрали 545 тысяч рублей, Бугульминского района — 370 тысяч, Арского района — около 300 тысяч рублей.

В колхозе имени Сталина, Шереметьевского района, за несколько часов было собрано более 15 тысяч рублей. Пчеловод этого колхоза Н. Исмагилов внёс 1.200 рублей, колхозницы Н. Тухватулина, З. Даутова — по 800 рублей. Колхозники артели имени Вахитова, Высокогорского района, внесли 26 тыс. рублей. В колхозе «Трактор» за один день собрано 15 тысяч рублей, в колхозах имени Калинина и «Дружба» — по 9 тыс. рублей.

НА ТАНКИ «КУЙБЫШЕВСКИЙ КОЛХОЗНИК»

КУЙБЫШЕВ, 17 декабря. (Корр. «Правды»). Куйбышевские колхозники по примеру тамбовцев и саратовцев с огромным воодушевлением продолжают сбор средств на танковую колонну «Куйбышевский колхозник».

Три брата Шумских из колхоза им. Сталина внесли наличными каждый по тысяче рублей. Председатель колхоза имени Чапаева (Куйбышевский район) т. Горин внес наличными 10 тыс. руб.

Астрадамовский район уже внес в отделение Госбанка 570 тыс. руб., Старо-Кулаткинский район — 490 тыс. руб., Алексеевский — 317 тыс. руб., Павловский — 300 тыс. руб.

ТАНКОВАЯ КОЛОННА «ОМСКИЙ КОЛХОЗНИК»

ОМСК, 17 декабря. (Корр. «Правды»). О благородном, патриотическом почине тамбовских и саратовских колхозников знают в любой сибирской деревне. Сибиряки начали сбор средств на танковую колонну «Омский колхозник». Колхоз «Заря революции», Тарского района, внёс наличными 40 тысяч рублей. Председатель этого колхоза Яков Дробынин передал на строительство танков 2 тысячи рублей, рядовой колхозник Петр Суханов — 1.5 тысячи рублей, конюх Степан Фёдоров — тысячу рублей. В этой артели нет ни одного колхозника, который бы не передал своих сбережений на постройку грозных боевых машин.

В Калачинском районе первым внёс деньги на строительство танков колхоз «Националь». Отделение Госбанка приняло от него 41 тысячу рублей. Все конюхи, доярки, бригадиры, полеводы внесли по тысяче рублей. Председатель колхоза тов. Антипин передал 2 тысячи рублей.

Передовые колхозы Тарского и Калачинского районов обратились с призывом ко всем колхозникам и колхозницам Омской области передать государству часть своих сбережений на строительство танковой колонны «Омский колхозник».

ПОЛТОРА МИЛЛИОНА РУБЛЕЙ НА ПОСТРОЙКУ ДИВИЗИОНА БРОНЕПОЕЗДОВ ИМЕНИ ГЕРОЯ СОВЕТСКОГО СОЮЗА ГАДЖИЕВА

Комсомольцы и молодёжь Дагестана организовали сбор средств на постройку дивизиона бронепоездов имени Героя Советского Союза Магомета Гаджиева.

За короткий срок собрано полтора миллиона рублей. (ТАСС).

ЭСКАДРИЛЬЯ БОЕВЫХ САМОЛЕТОВ «ЛАТВИЙСКИЙ СТРЕЛОК»

Трудящиеся, эвакуировавшиеся из Советской Латвии, и стрелки латышских национальных частей осенью этого года собрали два с лишним миллиона рублей и построили танковую колонну «Латвийский стрелок». Каждый латышский патриот гордится тем, что эта танковая колонна славно дралась и громила фашистов под Сталинградом, а танковая бригада, в составе которой дралась колонна, преобразована в гвардейскую.

Воодушевленные историческим докладом и приказом товарища Сталина и следуя патриотическому почину тамбовских колхозников, латышские патриоты решили собрать средства на постройку эскадрильи боевых самолетов «Латвийский стрелок». По инициативе бойцов и командиров Запасного полка гвардейской латышской стрелковой дивизии, начался сбор денег среди граждан Латвийской ССР. Первый день сбора дал 76.233 рубля.

Танки для родной Красной Армии

Беседа с секретарем Ивановского обкома ВКП(б) тов. Г. Н. ПАЛЬЦЕВЫМ

Следуя благородному патриотическому почину тамбовских колхозников, колхозники и колхозницы Ивановской области решили собрать средства на постройку танковой колонны «Ивановский колхозник». За первые пять дней внесено 65.187 тысяч рублей.

В связи с этим секретарь Ивановского обкома ВКП(б) тов. Пальцев в беседе с корреспондентом «Правды» сообщил:

— Несмотря на известные трудности военного времени, колхозы Ивановской области успешно справляются со всеми сельскохозяйственными работами. Достаточно сказать, что в 1942 году и весенний сев, и уборка урожая проведены колхозами организованнее, чем когда-либо прежде.

Об'ясняется это тем, что колхозники и колхозницы глубоко осознают свой долг перед родиной и преисполнены огромного желания всеми силами помочь Красной Армии разгромить немецко-фашистских захватчиков.

Помощь фронту проявляется в самых различных формах. Например, колхозы Ивановской области впервые в текущем году добились значительного успеха в развитии общественного животноводства. Красная Армия, героически защищающая родную землю от немецко-фашистских разбойников, должна быть обеспечена и мясом, и всеми остальными продуктами колхозного животноводства.

За десять месяцев годовой государственный план увеличения поголовья скота областью выполнен: по крупному рогатому скоту — на 106.7 процента, по свиньям — на 101.6, по овцам — на 101.3 процента. План мясопоставок к 1 декабря выполнен на 102.3 процента, в том числе колхозами — на 137.3 процента. Свыше 10 тысяч центнеров мяса колхозы уже сдали в счёт плана будущего года.

Сотни колхозников Ивановского, Палехского, Кинешемского и других районов ещё весной взяли на себя обязательства вырастить по одной голове скота в продовольственный фонд Красной Армии. Многие колхозники и колхозницы уже выполнили это обязательство и сдали мясо в подарок фронту.

Одних только подарков к XXV годовщине Великого Октября было отправлено на фронт 43 вагона.

В прошлом году колхозы области послали фронтовикам большое количество полушубков, валеных сапог и других тёплых вещей. Сейчас собрано 2.232 полушубка и 35 тысяч овчин, около 10 тысяч пар валенок и 13.900 килограммов шерсти (отдана в переработку). Всё это говорит о том, что между фронтом и тылом существует прочная, крепкая связь.

Помощь тыла фронту не ослабевает ни на один день. Об этом свидетельствует благородный патриотический почин колхозников и колхозниц Тамбовской и Саратовской областей, собравших десятки миллионов рублей на строительство танков и самолётов.

Инициатива тамбовских и саратовских колхозников нашла самый широкий и горячий отклик в колхозах Ивановской области. Ответ товарища Сталина колхозникам и колхозницам Тамбовской и Саратовской областей вызвал в колхозах Ивановской области огромный политический и трудовой под'ём.

— Дадим средства на строительство танков, поможем Красной Армии нанести новые удары по врагу! — так единодушно заявляют тысячи ивановских колхозников.

Первыми откликнулись колхозники самой крупной в области сельскохозяйственной артели имени XVII парт'езда, Кинешемского района. По примеру тамбовских колхозников они тотчас же начали вносить деньги на строительство танковой колонны. Председатель колхоза тов. Смирнов, выступая на собрании колхозников, заявил:

— Думаю, что не отстанем от тамбовцев. Соберём средства на строительство танковой колонны «Ивановский колхозник». Лично я вношу на это дело две тысячи рублей.

Тут же на собрании внесли по одной тысяче рублей все колхозные бригадиры и многие колхозники.

Призыв о сборе средств на танковую колонну «Ивановский колхозник» горячо подхватили остальные колхозы области. В колхозе «Новый путь», Наволокского района, колхозница тов. Воробьёва, муж и сын которой находятся на фронте, внесла на строительство танковой колонны тысячу рублей. В том же районе в колхозе «Победа» 65-летний колхозник тов. Громов внёс тысячу рублей, а его жена и дочь — по 300 рублей.

Колхозник сельхозартели «Ударник», Комсомольского района, тов. Романов внёс на строительство танков 3 тысячи рублей.

Колхозники Вязниковского района за три дня собрали на строительство боевых машин более трёх миллионов рублей. Около трёх миллионов рублей внесли колхозники Шуйского района. По два с лишним миллиона внесли колхозники Ильинского, Палехского и других районов.

Сбор средств продолжается. Ивановские колхозники, проявив свою безграничную любовь к родине и преданность великому делу партии Ленина—Сталина, будут и впредь усиливать помощь фронту.

Сейчас колхозы начали готовиться к весне, чтобы завоевать в 1943 году высокий урожай. В районах проходят совещания передовиков сельского хозяйства; всесторонне обсуждаются вопросы повышения урожайности. В январе состоится областное совещание передовиков сельского хозяйства.

Указание товарища Сталина о том, чтобы работать не покладая рук и всемерно помогать фронту, ивановские колхозы выполнят с честью.

ПРЯМОТОЧНОЕ КОТЛОСТРОЕНИЕ

Одна из теплоэлектроцентралей обслуживает крупнейший на Урале промышленный узел. Мощность этой станции непрерывно растёт. Только на-днях здесь вступил в строй крупный котлоагрегат. На очереди — строительство и монтаж новых котлов.

До войны комплектные агрегаты обычно изготовлялись по 5—8 месяцев. Теперь срок монтажа сокращен в два—три раза. Специалисты строительства и действующей электростанции неустанно работают над максимальным упрощением конструкций, над созданием совершенно новых видов конструкций, отвечающих требованиям надежной эксплоатации и простых в изготовлении.

Строители-монтажники этой и других станций страны в большинстве случаев сейчас восстанавливают эвакуированное оборудование. Но пройдет ещё некоторое время, и запасы этих деталей иссякнут. Значит, надо изыскивать новые пути, чтобы обеспечить увеличение мощностей электростанций.

Правильный путь избрали строители ТЭЦ, где начальником тов. Акчасов. Ведущая группа специалистов этой стройки считает, что надежным средством, обеспечивающим дальнейшее увеличение числа действующих котлов на электростанциях, является широкое **развитие прямоточного котлостроения** на местных базах. Это поможет вводить в строй котлоагрегаты при минимальных затратах материалов, средств и без отвлечения транспорта.

Прямоточный котёл не требует металла тяжёлых плавлений и толстого листа. Конструкторы стройки обходятся и без легированных металлов.

Приведём некоторые сравнительные данные о затратах металла и оборудования для восстановления одного из демонтированных котлов с тем, что требуется для изготовления нового прямоточного котла. Вес металла барабанного котла составляет 670 тонн, а прямоточного — 250. Соответственно вес металлоконструкций составит 450 и 125 тонн. Если говорить конкретно о потребностях строительства, то нам необходимо затратить для сооружения прямоточного котла 83 тонны труб, 125 тонн нового металла для конструкций и 23 единицы арматуры. Для восстановления и монтажа барабанного котла потребуется вдвое больше металла и в пять раз больше арматуры.

Коллектив накопил опыт длительной эксплоатации смонтированного им прямоточного котла. Этот опыт помог наметить способы устранения ряда конструктивных недостатков, на которые обычно ссылаются противники прямоточного котлостроения. Неслучайно эксплоатационники ТЭЦ целиком поддерживают сейчас монтажников, когда речь идет об установке прямоточного котла. Специалисты составили проект котла, который будет ещё более надёжным в работе, чем существующие.

Коллектив строительства берется изготовить и смонтировать прямоточный котел за 100 дней. Этот срок значительно меньший, чем тот, за который можно восстановить барабанный котел.

Прямоточный котел нужно строить немедленно. Это позволит быстрее ввести в строй новые крупные мощности для растущей энергетики Урала. Практически стройка готова к этому: подготовительные работы частично уже проделаны. Разрабатываются рабочие чертежи.

Решающее слово теперь принадлежит Наркомату электростанций СССР. Нужно надеяться, что почин строителей ТЭЦ получит всемерную поддержку.

Коллективный корреспондент «Правды» — выездная редакция «Уральского рабочего» на строительстве энской ТЭЦ.

НОВЫЕ МАХОРОЧНЫЕ ФАБРИКИ

Сбор урожая махорки в колхозах страны превышает прошлогодний на 20 тысяч тонн. Впервые освоена эта культура в Вологодской, Свердловской, Куйбышевской, Иркутской и Читинской областях, Татарской, Башкирской и Марийской АССР. Колхозники Бурят-Монголии, Удмуртской АССР, Молотовской области, Хабаровского края по своей инициативе отвели под посевы махорки тысячи гектаров земли.

Сейчас Наркомат пищевой промышленности СССР строит 20 махорочных фабрик и цехов в центральных и восточных районах Союза. Новые фабрики в Хабаровске, Канске, Алатыре уже вступили в строй.

В 1943 году посевные площади под махоркой увеличиваются более чем вдвое. Начата подготовка кадров — 10.000 звеньевых и 2.000 бригадиров. (ТАСС).

154. От советского информбюро. Утреннее сообщение 19 декабря // Газета «Правда». – 20 декабря 1942 г. – № 354 (9125). – С. 1

Пролетарии всех стран, соединяйтесь!

Всесоюзная Коммунистическая Партия (больш.).

ПРАВДА

Орган Центрального Комитета и МК ВКП(б).

№ 354 (9125) | Воскресенье, 20 декабря 1942 г. | ЦЕНА 15 КОП.

Наши войска перешли в наступление в районе среднего течения Дона. Оборона противника прорвана на участке Новая Калитва—Монастырщина и в районе Боковская. Части Красной Армии продвинулись вперёд от 50 до 90 километров. Освобождено более 200 населённых пунктов, в том числе города Новая Калитва, Кантемировка, Богучар.

За четыре дня боёв захвачено более 10.000 пленных и большие трофеи. Противник оставил на поле боя свыше 20.000 трупов солдат и офицеров.

Наступление наших войск продолжается.

Слава доблестным воинам Юго-Западного и Воронежского фронтов!

НОВЫЙ УДАР ПО ВРАГУ

Снова славный тихий Дон стал ареной гигантского сражения. Полгода назад немецкие бронированные орды растеклись по берегам реки, прорываясь на восток, к жизненным центрам страны. Сейчас, истекая кровью, оставляя в снегу свою военную технику и трупы убитых, фашисты отходят на запад. Очищается от фашистских разбойников могучий Дон. Грандиозный ледоход начался на реке. Сначала войска Сталинградского фронта вскрыли древнюю русскую реку в излучине, сейчас армии Юго-Западного и Воронежского фронтов освобождают донские берега от гитлеровцев в районе среднего течения.

За четыре дня напряжённых боёв наши войска, ломая сопротивление противника, продвинулись вперёд на 50—90 километров. Разгромлены девять пехотных дивизий и одна пехотная бригада неприятеля, нанесены большие потери другим дивизиям. Противник несёт огромные потери. На поле боя навсегда сложили свои разбойничьи головы двадцать тысяч вражеских солдат и офицеров; количество раненых значительно превышает число убитых. Свыше десяти тысяч солдат и офицеров сложили оружие, сдались в плен, видя бессмысленность дальнейшего сопротивления. Не менее значителен урон, нанесённый Красной Армией фашистскому арсеналу.

В сложных условиях протекает новое наступление Красной Армии. За полгода своего хозяйничания на Дону фашисты укрепили населённые пункты, понастроили мощные узлы сопротивления с дотами, дзотами, проволочными заграждениями, минированными полями. Условия местности — высокий правый берег — благоприятствовали обороне немцев. Нашим войскам пришлось прорывать укреплённую полосу противника огнём и мужеством, умением и величайшей самоотверженностью. Условия зимних боёв осложняли действия танков и авиации, затрудняли подтягивание артиллерии, подвоз боеприпасов и пополнений. И все же части Красной Армии проломили немецкую стену и победоносно идут вперёд. Берега Дона, как и летом, снова покрываются несчётным количеством трупов немецких захватчиков. Новый удар, нанесённый Красной Армией противнику в районе среднего течения Дона, весьма знаменателен.

В чем состоял план летнего немецкого наступления? Сосредоточив основные массы своих войск на Харьковском и Курско-Воронежском направлениях, немцы рассчитывали прорваться в глубокие тылы европейской части СССР и затем, развернув фланги, отрезать Москву от волжского и уральского тыла и ударом с востока захватить советскую столицу.

В своём историческом докладе 6 ноября 1942 года на торжественном заседании Московского Совета товарищ Сталин приводил официальный немецкий документ, из которого видно, что фашисты намеревались 10 июля быть в Борисоглебске, 25 июля — в Сталинграде, 10 августа — в Саратове, 15 августа — в Куйбышеве, 10 сентября — в Арзамасе, 25 сентября в Баку. Захватом Москвы гитлеровское командование предполагало кончить войну в этом году. Как легко заметить, Воронеж играл очень большую роль в авантюристическом плане берлинских стратегов.

Замыслы гитлеровцев с треском провалились. Правда, им удалось добиться тактических успехов, но они оказались незавершёнными ввиду явной нереальности стратегического замысла германского командования. И в крушении этого плана немалую роль сыграла оборона Воронежа.

Под Воронежем немцы расшибли свой лоб. Они не смогли продвинуться дальше на восток. Стойкость и самоотверженность советских войск остановили движение фашистских орд, заставили их зарыться в землю и перейти к обороне. Не давая покоя врагу, наши части систематически изматывали силы гитлеровцев, опустошали их ряды. Захваченный в ноябре в плен солдат немецкой пехотной дивизии Ойген Ойсер заявил: «Офицеры нас обманули. Раньше они говорили, что мы окружили русских со стороны Волги и до зимы закончим войну. Теперь все солдаты видят, что это ложь».

Красная Армия обрушивает на гитлеровцев удар за ударом. Успешное наступление наших войск в районе Сталинграда показало всему миру, что советская страна оказалась способной выдержать натиск озверелых банд немецко-фашистских разбойников и их союзников, выстоять и взять инициативу в свои руки. Спустя несколько дней на гитлеровцев обрушился молот наших войск на Центральном фронте. Немцы лихорадочно подтягивали резервы на юг и на север, перебрасывали дивизии с одного участка военного театра на другой, нервно пытаясь сообразить, где их ждёт новый удар. Сейчас поприще для размышлений гитлеровских генералов увеличилось. Мы можем сказать только одно: каждый новый удар Красной Армии будет не менее сокрушителен, чем прежний.

В происходящих боях со всей силой проявилось возросшее боевое умение Красной Армии. Бойцы и командиры научились бить врага наверняка, уничтожать его живую силу и технику, срывать его замыслы. С любовью и признательностью весь советский народ отмечает сегодня имена генералов Ватутина, Голикова, Кузнецова, Лелюшенко и Харитонова, под командованием которых войска Юго-Западного и Воронежского фронтов прорвали сейчас оборону противника в районе среднего течения Дона.

Развернувшиеся сражения показывают величайшее мужество и отвагу всех воинов Красной Армии, ведущих наступательные бои. Семь бойцов, возглавляемых командиром тов. Потаповым, первыми ворвались на высоту, занятую противником, штыком и гранатой истребили 40 фашистов, взяли в плен 18 солдат и захватили два пулемёта. Подобных примеров воинской доблести — десятки и сотни.

Весть о наступлении Красной Армии на новом участке призывным набатом прозвучит по всей стране, подымая советских людей на новые трудовые подвиги, на новые проявления своей горячей любви к Красной Армии. Миллионы людей города и деревни, стремясь помочь фронту, несут свои сбережения на алтарь нашей победы. Тамбовские колхозники положили почин массовому патриотическому движению сбора средств на строительство танковых колонн. Тот самый Саратов, который немцы рассчитывали занять 10 августа, ныне стал родиной всенародного сбора сбережений на постройку боевых эскадрилий. Красная Армия не забудет патриотического подвига колхозника Саратовской области Ферапонта Петровича Головатого, отдавшего все свои средства — 100.000 рублей — на постройку самолёта. **Товарищ Сталин сердечно поблагодарил тов. Головатого за заботу о Красной Армии и её воздушных силах.** Как сообщалось вчера в «Правде», самолёт, построенный на средства крестьянина-патриота, уже вручён боевому лётчику гвардии майору Еремину.

Нет сомнения, что все колхозники Советского Союза, равно как и рабочие, служащие и интеллигенция, поддержат боевые успехи Красной Армии строительством новых колонн могучих танков, новых эскадрилий быстрокрылых самолётов, увеличением выпуска продукции всюду — на заводах и фабриках, в колхозах и совхозах. Родина обеспечит наступающую Красную Армию всем — боевой техникой, транспортом, боеприпасами, продовольствием.

В районе Сталинграда и на Центральном фронте уже освобождены многие сотни населённых пунктов. Ещё свыше двухсот селений вернулись под советский флаг сейчас, за четыре дня боёв на Юго-Западном и Воронежском фронтах. Нашими войсками заняты города Новая Калитва, Кантемировка, Богучар и районные центры Талы, Радченское, Боковская.

Шаг за шагом советская земля очищается от гитлеровской нечисти. Наступление наших войск продолжается!

В ПОСЛЕДНИЙ ЧАС

Наступление наших войск в районе среднего течения Дона

На-днях наши войска, расположенные в районе среднего течения ДОНА, перешли в наступление против немецко-фашистских войск. Наступление началось в двух направлениях: с северо-запада на участке НОВАЯ КАЛИТВА—МОНАСТЫРЩИНА, и с востока—в районе БОКОВСКАЯ. Прорвав оборону противника на участке Новая Калитва—Монастырщина протяжением 95 километров и в районе Боковская—протяжением 20 километров, наши войска за четыре дня напряженных боёв, преодолевая сопротивление противника, продвинулись вперёд от 50 до 90 километров. Нашими войсками занято более 200 населённых пунктов, в том числе города НОВАЯ КАЛИТВА, КАНТЕМИРОВКА, БОГУЧАР и районные центры ТАЛЫ, РАДЧЕНСКОЕ, БОКОВСКАЯ.

В ходе наступления наших войск разгромлены девять пехотных дивизий и одна пехотная бригада противника. Нанесены большие потери четырём пехотным дивизиям и одной танковой дивизии противника.

Захвачено за четыре дня боёв более 10.000 пленных.

По далеко неполным данным нашими войсками захвачены следующие трофеи: танков — 84, орудий разных калибров — 1.102, миномётов — 600, пулемётов — 1.729, винтовок — 28.000, противотанковых ружей — 420, автомашин — 2.720, мотоциклов — 300, лошадей — более 1.000, складов с боеприпасами, вооружением и продовольствием — 45. Трофеи подсчитываются.

Уничтожено: самолётов — 64, танков — 88, орудий — 120, автомашин — свыше 500, повозок с различным военным грузом — 203.

Противник оставил на поле боя свыше 20.000 трупов солдат и офицеров.

Прорыв осуществлен силами Юго-Западного фронта, которым командует генерал-полковник тов. ВАТУТИН Н. Ф., и Воронежского фронта, которым командует генерал-лейтенант тов. ГОЛИКОВ Ф. И.

В боях отличились войска генерал-лейтенанта КУЗНЕЦОВА В. И., генерал-лейтенанта ЛЕЛЮШЕНКО Д. Д., генерал-майора ХАРИТОНОВА Ф. М.

Наступление наших войск продолжается.

СОВИНФОРМБЮРО.

ОТ СОВЕТСКОГО ИНФОРМБЮРО

УТРЕННЕЕ СООБЩЕНИЕ 19 ДЕКАБРЯ

В течение ночи на 19 декабря в районе **Сталинграда** и на **Центральном** фронте наши войска продолжали вести наступательные бои на прежних направлениях.

* * *

В заводском районе Сталинграда наши части отбили несколько контратак небольших отрядов противника и истребили более 100 гитлеровцев. На южной окраине города разрушено 9 блиндажей и ружейно-пулемётным огнём сбиты 2 самолёта противника.

* * *

Северо-западнее Сталинграда наши части укрепляли занимаемые рубежи и вели разведку. Противник силами пехоты неоднократно пытался вернуть утерянные важные позиции. Огнём артиллерии, миномётов и пехоты контратаки гитлеровцев были отбиты с большими для них потерями. На другом участке батальон пехоты противника атаковал позиции, обороняемые Н-ской частью. В результате боя гитлеровцы были отброшены, потеряв убитыми до роты пехоты.

* * *

Юго-западнее Сталинграда наши войска отбивали атаки пехоты и танков противника. На одном участке в результате ожесточённых боёв наши части нанесли врагу большие потери и вынудили его отойти. Противник оставил на поле боя много трупов. Уничтожено 17 орудий, 63 автомашины и 14 пулемётов противника.

* * *

На Центральном фронте наши войска продолжали вести активные боевые действия. В районе западнее Ржева пехота противника предпринимала ряд безуспешных контратак. Уничтожено 200 немецких солдат и офицеров, захвачено 8 пулемётов и 7 миномётов. На другом участке наши части преодолели проволочные заграждения противника и ворвались в первую линию вражеских окопов. Один из наступающих наших отрядов овладел окраиной опорного пункта противника.

В районе железной дороги Ржев—Вязьма немцы стремятся задержать наступление наших частей и непрерывно бросают в контратаки пехоту и танки. В течение дня наши бойцы на этом участке отбили несколько контратак и нанесли противнику большой урон. Огнём зенитной артиллерии над полем боя сбито 2 вражеских самолёта. Советские лётчики в воздушных боях уничтожили 7 немецких самолётов.

* * *

Северо-восточнее Туапсе бойцы Н-ской части, действуя отдельными отрядами, захватили 93 блиндажа противника. Уничтожено до 150 немецких солдат и офицеров. Советские артиллеристы подавили огонь 4 артиллерийских и 2 миномётных батарей и рассеяли до двух рот гитлеровцев.

* * *

Партизанский отряд им. Чапаева, действующий в Смоленской области, в ожесточённых боях с противником истребил до 400 немецких солдат и офицеров. Советские патриоты разгромили несколько складов с боеприпасами и продовольствием, уничтожили 57 автомашин и захватили полковое знамя немецкой части. Группа партизан другого отряда истребила на шоссейной дороге 23 гитлеровца.

* * *

Группа женщин-матерей передала советскому командованию письменное заявление о чудовищных зверствах немецко-фашистских мерзавцев. В заявлении говорится: «6 ноября на хуторе Аверинский, Калачёвского района, Сталинградской области, 11-летний Ваня Махин взял со стола оставленную немецким офицером коробку с сигаретами и роздал их сверстникам. Не найдя на столе сигарет, офицер обыскал Махина и обнаружил у него пустую коробку. Гитлеровец жестоко избил мальчика и стал допытываться, куда девались сигареты. Мальчик назвал товарищей, которым он роздал сигареты. Всех названных им ребят в возрасте от 9 до 14 лет — Василия Егорова, Николая Егорова, Василия Гарина, Тимофея Тимонина, Аксёна Тимонина, Семёна Манжина, Никифора Назаркина, Константина Голоблева, Емельяна Сафонова и самого Ивана Махина забрали в комендатуру. Утром 7 ноября немцы посадили детей в машины, возили по хутору и на глазах у родителей зверски их избивали. Вечером, после долгих издевательств и пыток, гитлеровцы отвели всех десять ребят к силосной яме и расстреляли».

* * *

Бельгийские патриоты совершили за последнее время ряд диверсионных актов. Недалёко от Брюсселя они пустили под откос немецкий поезд. Вооружённая группа бельгийцев проникла на сортировочную станцию Валькур, разрушила станционное хозяйство и вывела из строя 9 паровозов. В гор. Верье неизвестный бросил бомбу в помещение, занятое гитлеровцами.

ВЕЧЕРНЕЕ СООБЩЕНИЕ 19 ДЕКАБРЯ

В течение 19 декабря наши войска в районе **Сталинграда** и на **Центральном** фронте продолжали вести наступательные бои на прежних направлениях.

В районе среднего течения **Дона** наши войска вели наступление и заняли города **Новая Калитва, Кантемировка, Богучар** и районные центры **Талы, Радченское, Боковская.**

Нашим кораблём в Чёрном море потоплен транспорт противника водоизмещением в 8.000 тонн.

За 18 декабря в районе Сталинграда уничтожено 40 самолётов противника, в том числе 30 транспортных самолётов.

* * *

18 декабря частями нашей авиации на различных участках фронта уничтожено или повреждено 20 немецких танков, до 300 автомашин с войсками и грузами, подавлен огонь 10 артиллерийских батарей, разбито 2 железнодорожных эшелона, взорвано 10 складов с боеприпасами, рассеяно и частью уничтожено до 2 батальонов пехоты противника.

* * *

В заводском районе Сталинграда наши части вели огневой бой и на отдельных участках штурмовыми группами уничтожали укрепления и живую силу противника. Разрушено 11 дзотов и блиндажей, уничтожено до роты немецкой пехоты. На южной окраине города происходила артиллерийская перестрелка. Артиллеристы Н-ской части подавили огонь двух миномётных и трёх артиллерийских батарей противника.

* * *

Северо-западнее Сталинграда наши войска укрепляли занимаемые позиции и вели разведку. На одном участке продолжался бой за высоту, захваченную накануне нашими подразделениями. Выгодные позиции несколько раз переходили из рук в руки. К вечеру наши бойцы отбросили немцев и прочно закрепились на высоте. Уничтожено до 300 солдат и офицеров противника. Артиллерийским огнём рассеяно до роты вражеской пехоты и подбито 2 немецких танка.

* * *

Юго-западнее Сталинграда наши войска вели бои с танками и пехотой противника. На одном участке немцам удалось потеснить наши подразделения. Ударом с флангов советские бойцы окружили группу противника и в ожесточённом бою уничтожили 40 танков и несколько сот немецких автоматчиков. На другом участке Н-ская часть уничтожила 3 вражеских танка, 9 пулемётов, 14 автомашин и 2 миномёта. На поле боя осталось до 200 убитых солдат и офицеров противника.

* * *

На Центральном фронте наши войска закреплялись на достигнутых рубежах и на отдельных участках продолжали вести наступательные бои. В районе Великие Луки бойцы части, где командиром тов. Кроник, выбили противника из двух населённых пунктов. Неоднократные контратаки врага, пытавшегося восстановить положение, отбиты нашими бойцами с большими для противника потерями. Захвачено 3 шестиствольных миномёта, 3 противотанковых орудия и 14 пулемётов. На другом участке полк немецкой пехоты при поддержке танков атаковал позиции Н-ской части. К исходу дня гитлеровцы, оставив на поле боя свыше 500 трупов и 6 подбитых танков, отошли на исходные позиции. Захвачены исправный танк, 4 орудия, радиостанция, 24 пулемёта, автоматы и другое вооружение.

* * *

Отряд украинских партизан за время с 1 по 6 декабря разгромил 2 железнодорожные станции. Партизаны взорвали мосты, уничтожили 5 паровозов, 30 вагонов, 3 автодрезины, 2 железнодорожных депо и склад горючего. Истреблено 69 гитлеровцев.

* * *

Получено сообщение, что солдаты тыловых и запасных немецких частей, узнав из советских листовок об огромных потерях немецких войск в районе Сталинграда и на Центральном фронте, опасаются, что их скоро отправят на передовые позиции. В связи с этим в воинских частях царит недовольство и возбуждение. Начальник витебского гарнизона почти ежедневно публикует длинные списки разыскиваемых дезертиров. В начале декабря большая группа солдат отказалась выехать на фронт. По распоряжению немецких военных властей 11 солдат расстреляно. Арестованы 27 солдат и 2 унтер-офицера. Арестованным связали руки и препроводили их в местную тюрьму. Свыше 150 солдат отправлено в концлагери в Германию.

* * *

Югославские партизаны начали наступление в направлении городов Сански Мост и Босански Нови. Город Сански Мост окружён партизанами. В ожесточённых боях немцы понесли большие потери. 50 гитлеровцев взято в плен. Партизаны захватили 4 противотанковых орудия, 4 миномёта, большое количество пулемётов и винтовок. Патриоты полностью уничтожили итальянский гарнизон в Сухоре.

Вручение верительных грамот чехословацким Послом в СССР г-ном З. Фирлингером

19 декабря с. г. Председатель Президиума Верховного Совета СССР тов. М. И. Калинин принял Чрезвычайного и Полномочного Посла Чехословацкой Республики в СССР г. З. Фирлингера, вручившего свои верительные грамоты.

Указ Президиума Верховного Совета РСФСР

О присвоении почётных званий РСФСР работникам науки и техники

За выдающиеся заслуги в области науки и техники присвоить почётные звания:

ЗАСЛУЖЕННОГО ДЕЯТЕЛЯ НАУКИ И ТЕХНИКИ РСФСР

1. **Бирбунову** Александру Яковлевичу— профессору Ленинградского кораблестроительного института.
2. **Воскресенскому** Ивану Никаноровичу — доктору технических наук, профессору Ленинградского кораблестроительного института.
3. **Доливо-Добровольскому** Виктору Викторовичу — профессору Омского сельскохозяйственного института им. С. М. Кирова.
4. **Саверину** Михаилу Алексеевичу — доктору технических наук, профессору Московского ордена Трудового Красного Знамени механико-машиностроительного института им. Н. Э. Баумана.

ЗАСЛУЖЕННОГО ДЕЯТЕЛЯ НАУКИ РСФСР

1. **Горшенину** Константину Павловичу— доктору сельскохозяйственных наук, профессору Омского сельскохозяйственного института им. С. М. Кирова.
2. **Ястремскому** Борису Сергеевичу — доктору экономических наук, профессору Московского статистического института.

Председатель Президиума Верховного Совета РСФСР А. БАДАЕВ.
Секретарь Президиума Верховного Совета РСФСР П. БАХМУРОВ.

Москва, 19 декабря 1942 года.

Командующий Юго-Западным фронтом генерал-полковник Н. Ф. ВАТУТИН

Командующий Воронежским фронтом генерал-лейтенант Ф. И. ГОЛИКОВ

Дерзкий налёт торпедных катеров

ЧЕРНОМОРСКИЙ ФЛОТ, 19 декабря. **(По телеграфу).** На-днях два торпедных катера под командой старшего лейтенанта Дубрового совершили дерзкий налёт на один из оккупированных противником советских портов.

Катера подошли к порту ночью. Затем разделились—один остался у входа для обеспечения, а другой ворвался в гавань. Проникнув в гавань, командир заметил у причалов несколько барж, поставленных борт о борт.

Быстро развернув катер, командир атаковал баржу торпедой. Раздался оглушительный взрыв. Это взорвалась торпеда, а затем последовали еще взрывы. Видимо, в баржах находился боезапас, и от попадания торпеды в первую баржу взорвался боезапас и в двух других. Все три баржи были уничтожены.

НОЧНОЙ БОЙ В ВОЗДУХЕ

КАРЕЛЬСКИЙ ФРОНТ, 19 декабря. **(Воен. корр. «Правды»).** Силуэт немецкого ночного бомбардировщика показался и исчез. Гвардии старший сержант Климов, барражировавший над городом, по разрывам снарядов определил, что на город идут вражеские бомбардировщики. Пристроившись в хвост «Юнкерсу», Климов дал очередь из пулемётов, но в темноте потерял немца. Через несколько минут он вновь обнаружил «Юнкерс». С близкой дистанции лётчик открыл огонь. Пули, видимо, пробили бензобаки. Теряя высоту, бомбардировщик горящим факелом рухнул наземь.

Сегодняшняя победа истребителя Павла Климова, недавно начавшего свою лётную жизнь на Севере, по счету шестая.

155. От советского информбюро. Утреннее сообщение 20 декабря // Газета «Правда». – 21 декабря 1942 г. – № 355 (9116). – С. 2

Москва, Кремль ЦК ВКП(б) тов. СТАЛИНУ

Москва, Кремль товарищу СТАЛИНУ

ЦК ВКП(б) тов. СТАЛИНУ И. В.

НА ФРОНТАХ ОТЕЧЕСТВЕННОЙ ВОЙНЫ

В ОСВОБОЖДЁННОМ БОГУЧАРЕ

НА УЛИЦАХ СТАЛИНГРАДА

ОТ СОВЕТСКОГО ИНФОРМБЮРО

УТРЕННЕЕ СООБЩЕНИЕ 20 ДЕКАБРЯ

В течение ночи на 20 декабря в районе **Сталинграда, на Центральном** фронте и в районе среднего течения **Дона** наши войска продолжали вести наступательные бои на прежних направлениях.

* * *

В заводском районе Сталинграда наши части вели артиллерийско-миномётную перестрелку и уничтожали отдельные укрепления противника. В течение ночи штурмовые группы Н-ской части разрушили 6 вражеских дзотов и блиндажей и истребили до 100 немецких солдат и офицеров.

* * *

Северо-западнее Сталинграда наши войска вели огневой бой с противником. Артиллеристы и миномётчики Н-ской части разрушили 9 вражеских дзотов, миномётную батарею, подавили огонь 3 артиллерийских батарей и взорвали склад боеприпасов. При отражении контратаки противника уничтожено до 200 немецких солдат и офицеров. На одном участке немецкий транспортный самолёт сбросил на парашютах несколько ящиков с консервами, упавших в расположение наших войск.

* * *

Юго-западнее Сталинграда советские войска отбивали контратаки танков и пехоты противника. Части Н-ского соединения в ожесточённом бою сожгли и подбили 8 немецких танков, уничтожили 11 орудий и 26 автомашин. На другом участке один населённый пункт в течение дня несколько раз переходил из рук в руки. К исходу дня наши бойцы выбили немцев из этого населённого пункта, истребив до 300 солдат и офицеров противника.

* * *

В районе среднего течения Дона наши войска, прорвав оборону противника, вели наступление и заняли ряд населённых пунктов. В течение ряда месяцев немцы создали в этом районе многочисленные сооружения: блиндажи и дзоты, проволочные заграждения, минные поля, различные противотанковые и противопехотные препятствия, превратили населённые пункты в узлы сопротивления с огневыми точками и подземными ходами сообщения. Советская пехота в тесном взаимодействии с артиллерией, танками и авиацией преодолела сильно укреплённую оборонительную полосу противника и наносит удары немецко-фашистским войскам. На одном участке бойцы Н-ской части заняли укреплённый населённый пункт и истребили свыше 800 гитлеровцев. Захвачены две артиллерийские батареи, 26 пулемётов, 18 противотанковых ружей, склад с боеприпасами, 2 вещевых склада, склад горючего и другие трофеи. На другом участке Н-ское соединение за два дня уничтожило 1.500 вражеских солдат и офицеров. Взято в плен около тысячи гитлеровцев, в том числе три подполковника. Захвачены трофеи: 23 танка, 4 самолёта, 60 станковых пулемётов, 20 миномётов, свыше миллиона патронов, 50 километров телефонного кабеля и другое военное имущество.

* * *

На Центральном фронте наши войска укрепляли занятые рубежи и на ряде участков вели наступательные бои. Западнее Ржева наши части заняли два опорных пункта противника и уничтожили более роты немецких солдат. На другом участке немцы предприняли несколько ожесточённых контратак, но успеха не добились. В этих бесплодных контратаках противник потерял только убитыми около 800 солдат и офицеров. Наши части уничтожили 6 орудий, 5 танков, 37 пулемётов, разбили 52 дзота, 37 блиндажей и взорвали склад с боеприпасами.

В районе Великие Луки наши штурмовые группы вели бои по уничтожению немецких гарнизонов, блокированных в населённых пунктах.

* * *

Северо-восточнее Туапсе наши части выбили противника с ряда высот и захватили следующие трофеи: 422 винтовки, 38 автоматов, 13 пулемётов, 6 орудий, 5 миномётов, 3 противотанковых ружья, 1.000 гранат, 75 ящиков снарядов, 115 тысяч патронов, 1.000 мин и три склада с боеприпасами.

* * *

Отряд витебских партизан совершил внезапный налёт на немецкий гарнизон в одном населённом пункте. В завязавшейся схватке советские патриоты истребили 80 немецких солдат и офицеров. Партизаны этого же отряда уничтожили 20 километров телеграфно-телефонной связи. Другой отряд витебских партизан истребил 58 и захватил в плен 7 гитлеровцев. Партизаны уничтожили автобус, 2 легковых и 3 грузовых машины противника.

* * *

Немецко-фашистские мерзавцы разорили и ограбили многих жителей станицы Галюгаевской, Орджоникидзевского края. У всех колхозников немцы забрали зерно, скот и все наиболее ценные вещи. Ватага немецких солдат ворвалась в дом к колхознице Березиной и учинила погром. Бандиты переломали мебель, сорвали со стен портреты Пушкина, Лермонтова и Толстого и втоптали их в грязь. Больному станичнику Николаю Песковатскому фашистские изверги устроили публичную порку за то, что он не вышел на работу по ремонту дороги.

ВЕЧЕРНЕЕ СООБЩЕНИЕ 20 ДЕКАБРЯ

В течение 20 декабря наши войска в районе **Сталинграда**, на **Центральном** фронте и в районе среднего **Дона** продолжали вести наступательные бои на прежних направлениях.

Нашими войсками заняты населённые пункты — **Маньково-Калитвенская, Шептуховка, Дёгтево, Кутейников, Алексеево-...**

Фронтовая бригада артистов Украины

СМЕЛАЯ ВЫЛАЗКА МОРЯКОВ

КАК ЭТО НАЧАЛОСЬ

156. Чудовищное преступление гитлеровцев в хуторе Вертячем // Газета «Правда». – 21 декабря 1942 г. – № 355 (9116). – С. 3

НОВЫЕ КОЛОННЫ ТАНКОВ И ЭСКАДРИЛЬИ САМОЛЁТОВ НА СРЕДСТВА КОЛХОЗНИКОВ

ПРИВЕТСТВИЕ ВЕЛИКОГО ВОЖДЯ ВДОХНОВЛЯЕТ НА НОВЫЕ ТРУДОВЫЕ ПОДВИГИ

Радиомитинг колхозников и колхозниц Горьковской области

ГОРЬКИЙ, 20 декабря. (Корр. «Правды»). Сегодня в городе Горьком состоялся радиомитинг колхозников области, организованный в связи с получением приветствия товарища Сталина колхозникам и колхозницам, собравшим 60 миллионов рублей на строительство эскадрилий боевых самолётов «Валерий Чкалов».

Братский привет товарища Сталина вызвал новый подъём патриотизма, производственной активности. В фонд Красной Армии поступают новые тысячи пудов зерна, овощей и картофеля. Новые десятки и сотни тысяч рублей поступили в фонд строительства авиаэскадрилий. На митинге было сообщено, что в этот фонд поступило 74 миллиона рублей.

Секретарь Чкаловского райкома ВКП(б) тов. Ерёмин обратился ко всем колхозникам области с призывом перевыполнить государственный план сдачи сельскохозяйственных продуктов. Он сообщил, что в ответ на приветственную телеграмму товарища Сталина колхозники и колхозницы Чкаловского района взяли обязательство сдать государству сверх плана не менее 8 тысяч пудов хлеба и 6 тысяч пудов льна-волокна.

— Великий лётчик нашего времени Валерий Павлович Чкалов ничего не жалел для блага родины,— говорила на митинге бригадир колхоза имени Чкалова, Арзамасского района, тов. Манюхина.— Следуя его примеру, и мы стремимся всемерно укреплять мощь советского государства. В ответ на приветственные слова любимого Сталина хочется сделать ещё больше, чтобы помочь Красной Армии разгромить гитлеровские банды, чтобы скорее наступил на нашей улице радостный праздник победы.

Председатель колхоза имени Кирова, Бетовского района, тов. Глебов рассказал о высоком урожае, собранном артелью в нынешнем году, о том, что колхоз, кроме участия в строительстве чкаловских эскадрилий, передал для Красной Армии более 5 тысяч центнеров овощей, более 3 тысяч центнеров картофеля и около тысячи центнеров зерна. Колхозники обязались образцово подготовиться к весеннему севу.

Председатель колхоза имени Сталина, Борского района, тов. Баранов, бригадир Ефимьевского колхоза, Богородского района, тов. Герасимова, колхозник артели имени Горького, Уренского района, тов. Ремизов и другие рассказали на митинге о том огромном патриотическом порыве, который охватил колхозников и колхозниц, когда они узнали о телеграмме товарища Сталина, о стремлении как можно лучше подготовиться к весенней сельскохозяйственной кампании, о желании получить от земли всё, что она может дать.

В заключение выступил секретарь обкома ВКП(б) тов. Родионов.

ПИСЬМО ЛЁТЧИКОВ ФЕРАПОНТУ ГОЛОВАТОМУ

Дорогой товарищ Головатый!

Если бы Вы только знали, с каким волнением и гордостью мы прочли Ваше письмо, обращённое к товарищу Сталину. В этом письме мы узнали щедрое сердце русского человека, услышали голос самого народа. Вы отдали родине все свои сбережения для того, чтобы на эти деньги был построен боевой самолёт.

Может быть, кому-либо из нас посчастливится летать на самолёте, построенном на трудовые рубли колхозников. Будьте спокойны—штурвал самолёта возьмут верные руки. Когда лётчик садет в кабину этой боевой машины, тысячи внимательных глаз проводят его в полёт, на минуту пилот почувствует, будто не сила мотора и крыльев, а сила человеческой любви и ненависти поддерживает его в воздухе, указывает ему путь.

Сейчас, когда мы пишем Вам письмо, на дворе уже совсем стемнело. Окончен ещё один день войны. Но завтра, как только солнце чуть-чуть осветит снег с северо-запада, снова в утреннем морозном воздухе запоют наши винты. В этот день мы постараемся ответить не только письмом, но и делом на Ваш благородный поступок патриота.

Кланяются Вам все лётчики нашей эскадрильи, желают здоровья и твёрдо верят: настанет день, когда Ваши сыновья вернутся с победой, постучатся у крыльца Вашего дома, а Вы отпразднуете этот день за семейным столом и снова заживёте счастливой, спокойной жизнью, и снова зацветёт наша великая, родная советская земля.

Капитан-орденоносец **Мелехин**, старший лейтенант — трижды орденоносец **А. Смирнов**, старший лейтенант—дважды орденоносец **М. Иванов**, старший лейтенант-орденоносец **А. Костюк**, старший лейтенант-орденоносец **В. Рыбальченко**, младший лейтенант-орденоносец **М. Крюков**, старшина **Ю. Чаплиев**, старший сержант **Н. Павлов**.

Северо-Западный фронт.

Итоги Всесоюзного социалистического соревнования за ноябрь 1942 года

В ВЦСПС

Рассмотрев итоги Всесоюзного социалистического соревнования работников заводов, выполняющих заказы авиационной промышленности, за ноябрь 1942 года, Всесоюзный Центральный Совет Профессиональных Союзов признал победителями в социалистическом соревновании следующие предприятия и решил:

Выдать первые премии заводам Наркомчермета, где директорами тт. Карпенко и Корешков; заводу Наркомэлектропрома, где директором т. Слуцкий; заводам Наркомминвооружения, где директорами тт. Попов и Жуков.

Выдать вторые премии заводам Наркомчермета, где директорами тт. Ижиков и Несов; заводам Наркомэлектропрома, где директорами тт. Казанский, Покровский, Крестов и Цветков; заводу «Автоприбор» Наркомсредмаша, где директором т. Эпштейн; заводам Наркомминвооружения, где директорами тт. Никонов, Чувашев; заводу Наркомлеса СССР, где директором т. Костылев.

Особо отметить хорошую работу заводов-смежников Наркомавиапрома, занявших первые, вторые и третьи места в системе своих наркоматов,—заводы Наркомвооружения, где директорами тт. Быховский и Фомин; заводы Наркомцветмета, где директорами тт. Андрюшин, Славский, Фальский, Шаров; заводы Наркомхимпрома, где директорами тт. Хенкин и Олейник; заводы Наркомэлектропрома, где директорами тт. Мамлин и Бенский; завод Наркомтанкопрома, где директором т. Мороз; фабрики Наркомтекстиля СССР и РСФСР, где директорами тт. Большаков, Цыганков и Зарубинский; фабрику Наркомбумпрома, где директором т. Торопов.

Отметить хорошую работу заводов-смежников, выполнявших заказы Наркомавиапрома, — заводы Наркомэлектропрома, где директорами тт. Бершадский, Милкин, Дудкин и Каневский; заводы Наркомминвооружения, где директорами тт. Чувашев и Ухалин; Московский абразивный завод Наркомстанкостроения, где директором т. Вембрин; завод Наркомтанкопрома, где директором т. Музруков; заводы Наркомрезинпрома, где директорами тт. Бондаренко, Денисов и Сергеев; заводы Наркомлеса СССР и РСФСР, где директорами тт. Семькин, Башмаков и Сланцев; фабрики Комитета по Делам Кинематографии при Совнаркоме СССР, где директорами тт. Шкулин и Конюшин; фабрики Наркомшвейпрома СССР, где директорами тт. Слепцов и Рафалевский.

В ВЦСПС

Рассмотрев итоги Всесоюзного социалистического соревнования работников заводов, выполняющих заказы автомобильной промышленности, за ноябрь 1942 г., Всесоюзный Центральный Совет профессиональных союзов признал победителями в социалистическом соревновании следующие предприятия и решил:

Оставить переходящее Красное Знамя Всесоюзного Центрального Совета профессиональных союзов и выдать первую премию Омутнинскому Металлургическому заводу (директор тов. Алёнов).

Выдать вторые премии: Кемеровскому коксохимическому заводу Наркомчермета (директор тов. Максимов), заводу «Б» Наркомцветмета (директор тов. Фельдман). Челябинскому электродному заводу Наркомцветмета (директор тов. Носаль) и заводу № 654 Наркомэлектропрома (директор т. Бенский).

В ВЦСПС и Наркомфине Союза ССР

Всесоюзный Центральный Совет Профессиональных Союзов и Народный Комиссариат Финансов СССР, рассмотрев итоги Всесоюзного социалистического соревнования предприятий Наркомфина СССР за ноябрь 1942 года, признали победителями в социалистическом соревновании следующие предприятия и решили:

Вручить переходящее Красное Знамя ВЦСПС и НКФ СССР Ташкентской печатной фабрике Гознака (директор т. Егоров, секретарь парторганизации т. Станслер, предфабкома т. Федченко) и выдать этой фабрике первую премию, передав знамя с Краснокамской печатной фабрики Гознака.

Выдать **вторую** премию типографии НКФ СССР в г. Свердловске (директор т. Иванов, секретарь парторганизации т. Поляков, предфабкома т. Салов).

Выдать **третью** премию Московскому Монетному Двору Гознака (директор т. Убали, секретарь парторганизации т. Горбатовская, предзавкома т. Ильин).

Соревнование работников коммунального хозяйства

Наркомхоз РСФСР, ЦК профсоюза рабочих коммунальных предприятий и ЦК профсоюза работников городского электротранспорта, обсудив итоги социалистического соревнования коммунальных предприятий за ноябрь месяц 1942 года, признали победителями в соревновании и решили:

Сохранить переходящее Красное Знамя Наркомхоза РСФСР и ЦК профсоюза и выдать денежные награды **Омской электросети и Главной водопроводной станции г. Ленинграда;**

Вручить переходящие Красные Знамена Наркомхоза РСФСР и ЦК профсоюзов и выдать денежную награду: **Елецкой электростанции и Сталинскому трамваю;**

Выдать первые премии: **Благовещенской электростанции, Коломенской электросети, Рублевской водопроводной станции г. Москвы, Мытищинскому водопроводу и Третьему троллейбусному парку г. Москвы;**

Выдать вторые премии: **Петропавловской на Камчатке электростанции, Якутской электростанции, Велико-Устюгской электростанции, Кировской электросети, Орской электросети, Павловской на Оке электросети, Мурманскому водопроводу, Коломенскому водопроводу, Краснопресненскому трамвайному депо г. Москвы.**

Чудовищное преступление гитлеровцев в хуторе Вертячем

Советское Информбюро ниже публикует акт, составленный представителями Красной Армии и мирными советскими жителями, а также фотодокументы о зверствах немецких властей над советскими военнопленными в хуторе Вертячем, Сталинградской области.

«А К Т

Мы, нижеподписавшиеся, составили настоящий акт о следующем: после освобождения частями Красной Армии хутора Вертячего, Сталинградской области, мы осмотрели немецкий лагерь советских военнопленных. Под соломой в бараке, а также в других местах лагеря, нами обнаружено 87 трупов красноармейцев и командиров. Более десяти трупов настолько изуродованы, что потеряли человеческий вид. У многих замученных немцами бойцов распороты животы, выколоты глаза, отрезаны уши и носы.

Нами установлено, что немцы принуждали пленных работать по 14 часов в сутки на строительстве оборонительных сооружений. В течение дня им выдавали пол-литра кипятку, вечером 3—4 ложки запаренной ржи и кусочек дохлой конины. Раненым и больным пища не выдавалась вовсе.

Почти все пленные страдали дизентерией. Обессилевших и больных немцы избивали палками. За несколько дней до начала наступления советских войск немцы совершенно перестали кормить всех пленных и

Фотодокументы о зверствах немцев в хуторе Вертячем

обрекли их на голодную смерть. Из 89 советских военнопленных, находившихся в лагере на хуторе Вертячем, умерло от голода, замучено и расстреляно 87 человек.

В чём и подписываемся: старший военфельдшер Рябов, капитан Рощин, капитан Калашников, старший лейтенант Штанопруд, лейтенант Нелин, старшина Баранов, техник-интендант 2 ранга Каплун, красноармеец Андреев, жители хутора Вертячего — Плетникова, Банжиголева, Старикова Ф.

30 ноября 1942 г. Хутор Вертячий».

Таким образом, настоящий акт устанавливает следующее:

1. Немецкие военные власти, вопреки всем международным законам и общепринятым воинским традициям, принуждают советских военнопленных строить оборонительные сооружения и выполнять другие военные работы.

2. Гитлеровцы нагло попирают международные договоры о содержании военнопленных, в частности, Гаагскую конвенцию 1907 года, подписанную Германией. Они морят пленных голодом. Немецкие военные власти не оказывают раненым даже самой элементарной медицинской помощи. Напротив, немцы бесчеловечно, жестоко обращаются с больными и ранеными пленными, всячески издеваются над ними, избивают палками, мучают их.

3. Немецкие оккупанты физически уничтожают пленных. Более того, гитлеровские садисты и палачи выкалывают пленным глаза, отрезают уши и носы, вспарывают животы.

Зверства, совершённые в хуторе Вертячем, являются лишь звеном в огромной цепи неслыханных преступлений немецкого командования. Гитлеровцы планомерно, с хладнокровием профессиональных убийц, повсеместно истребляют советских пленных.

Уже давно установлено, что немецкий плен равносилен смерти. Одних военнопленных гитлеровцы пытают и расстреливают немедленно при захвате в плен. Других — изводят непосильным каторжным трудом, морят голодом и обрекают на медленную мучительную смерть.

Созданная советским правительством Чрезвычайная Государственная Комиссия по установлению и расследованию злодеяний немецко-фашистских захватчиков ведёт точный учёт всех преступлений, совершённых гитлеровцами на советской земле.

Придёт время, а оно не за горами, и немецкие мерзавцы понесут заслуженную кару за все свои злодеяния. Убийцы и душегубы получат сполна за все муки невинных людей, за слёзы и кровь советских женщин и детей, за многие тысячи истерзанных и загубленных военнопленных и мирных советских граждан.

СОВИНФОРМБЮРО.

157. От советского информбюро. Утреннее сообщение 21 декабря // Газета «Правда». – 22 декабря 1942 г. – № 356 (9127). – С. 2

ОТ СОВЕТСКОГО ИНФОРМБЮРО

УТРЕННЕЕ СООБЩЕНИЕ 21 ДЕКАБРЯ

В течение ночи на 21 декабря наши войска в районе Сталинграда, на Центральном фронте и в районе среднего Дона продолжали вести наступательные бои на прежних направлениях.

* * *

В заводском районе Сталинграда наши штурмовые группы блокировали и уничтожали вражеские дзоты и блиндажи. Лейтенант Рождественский огнём из ручного пулемёта сбил немецкий самолёт.

* * *

Северо-западнее Сталинграда наши войска вели активные боевые действия. На одном участке немцы предприняли шесть контратак. Наши бойцы отбили все контратаки противника и уничтожили до 400 немецких солдат и офицеров. Советские лётчики бомбили вражеские аэродромы и уничтожили на земле 20 немецких самолётов. Кроме того, в воздушных боях сбито 7 самолётов противника.

* * *

Юго-западнее Сталинграда артиллеристы Н-ской части уничтожили до батальона вражеской пехоты и 15 автомашин. На другом участке наши части отбили контратаку противника. В результате боя подбито и сожжено 8 немецких танков, уничтожено 2 самоходных орудия, 20 автомашин и до 300 гитлеровцев.

* * *

В районе среднего Дона наши войска продолжали успешное наступление. Противник контратаками пытается задержать продвижение советских частей, но под ударами наших бойцов откатывается на юго-запад, неся огромные потери. Наши войска освободили от немцев ещё ряд населённых пунктов. Н-ская часть истребила 1.300 немецких солдат и офицеров и захватила 19 орудий, 10 пулемётов, 56 миномётов, 21 автомашину, несколько вещевых и продовольственных складов. Взято много пленных. На другом участке наши подразделения окружили гарнизон противника. В результате ожесточённого боя наши бойцы штурмом овладели этим населённым пунктом и истребили 380 гитлеровцев. Несколько сот вражеских солдат и офицеров взяты в плен. Захвачено 15 орудий, 38 пулемётов, 23 миномёта, 49 автомашин и большой склад боеприпасов.

* * *

На Центральном фронте наши войска закрепляли занятые позиции и частью сил продолжали наступательные бои. На одном участке советские штурмовые отряды вели бой за сильно укреплённый опорный пункт противника. Немцы неоднократно переходили в контратаки, но каждый раз откатывались назад. Враг потерял на этом участке убитыми не менее 500 солдат и офицеров. Огнём артиллерии и гвардейских миномётов разрушено 45 дзотов, 39 блиндажей, 11 наблюдательных пунктов и уничтожено 16 орудий противника.

* * *

На Ленинградском фронте за три дня огнём нашей артиллерии разрушено 19 вражеских дзотов и блиндажей, уничтожено 3 орудия и несколько повозок с военным грузом. Снайперы подразделений истребили 677 солдат и офицеров противника.

* * *

Партизанский отряд, действующий в Сумской области, совершил налёт на немецкий гарнизон, расположенный в одном городе. Советские патриоты истребили 170 гитлеровцев, в том числе немецкого коменданта, бургомистра и начальника полиции.

* * *

Ниже публикуется акт о зверствах немецко-фашистских мерзавцев на хуторе Русаковском, Ростовской области. «Отступая под ударами Красной Армии, гитлеровцы учинили на хуторе кровавую резню. Палачи расстреляли колхозника Федора Старикова, его мать и двухлетнюю дочь Светлану. Озверелые бандиты расстреляли колхозника Тимофея Клюева 45 лет, его жену Матрёну — 40 лет и 11-летнюю дочь Веру. Оставшихся детей колхозника Клюева: сына Алексея — 5 лет и дочь Раису — 3 лет немецкие солдаты выволокли из хаты, но не успели убить и поспешно бежали, спасая свою шкуру». Акт подписали: гвардии старший лейтенант Дышник, гвардии старшина Кравцов, гвардии красноармеец Брас, колхозница Антонина Ефремова.

* * *

Отряд норвежских партизан с участием группы инженеров-патриотов взорвал в гавани Бодё (Норвегия) немецкие казармы, служебные здания, а также укрепления. При взрывах убито 150 гитлеровцев.

ВЕЧЕРНЕЕ СООБЩЕНИЕ 21 ДЕКАБРЯ

В течение 21 декабря наши войска в районе Сталинграда и на Центральном фронте продолжали вести наступательные бои на прежних направлениях.

В районе среднего Дона наши войска успешно развивали наступление и, преследуя отходящие в беспорядке войска противника, продвинулись на 20—25 километров, захватили несколько крупных населённых пунктов, а также трофеи и пленных.

За 20 декабря в районе Сталинграда уничтожено 39 транспортных самолётов противника.

* * *

20 декабря частями нашей авиации на различных участках фронта уничтожено или повреждено 18 немецких танков и бронемашин, до 200 автомашин с войсками и грузами, подавлен огонь 10 артиллерийских батарей, взорвано 4 склада боеприпасов, рассеяно и частью уничтожено до четырёх рот пехоты противника.

* * *

В заводском районе Сталинграда наши подразделения, действуя мелкими штурмовыми отрядами, продолжали наступление на позиции упорно обороняющегося противника. Уничтожено и захвачено свыше 15 вражеских дзотов и блиндажей. В районе одного из заводов немцы предприняли контратаку, но, встреченные сильным огнём, были отброшены с большими для них потерями.

* * *

Северо-западнее Сталинграда наши войска вели огневой бой и разведку. В районе одного населённого пункта отбита контратака гитлеровцев, в результате которой противник потерял убитыми до 300 солдат и офицеров. Уничтожено 5 немецких танков, 4 орудия, 26 пулемётов и 17 автомашин. Советские лётчики в воздушных боях сбили 4 и подбили 4 немецких самолёта.

* * *

Юго-западнее Сталинграда наши войска вели ожесточённые бои с крупными силами танков и мотопехоты противника. В течение всего дня шло упорное сражение в районе одного колхоза. Ценою огромных потерь немцам удалось несколько потеснить наши части и овладеть колхозом. В этом бою уничтожено 17 вражеских танков и свыше 700 гитлеровцев. На другом участке наши гвардейцы в результате напряжённых боёв выбили противника из одного населённого пункта. В этих боях уничтожено свыше 500 немецких солдат и офицеров, подбито и сожжено 7 танков, уничтожено 44 автомашины, 19 орудий, разрушено 30 дзотов и блиндажей.

* * *

В районе среднего Дона наши войска продолжали успешное наступление. Под ударами советских частей противник отходит в юго-западном и западном направлениях, оставляя на поле боя технику и вооружение. На некоторых участках немцы пытались предпринять контратаки, но были опрокинуты и смяты нашими войсками. Бойцы Н-ской части в течение дня уничтожили 1.300 вражеских солдат и офицеров, захватили в плен 540 гитлеровцев и захватили у противника 11 танков, 43 орудия, 170 автомашин, 5 тракторов, до 2.000 лошадей, склад с продовольствием, артиллерийский склад и много другого военного имущества.

* * *

На Центральном фронте наши войска закреплялись на достигнутых рубежах и продолжали наступательные бои против окружённых гарнизонов противника. В районе Великие Луки наша часть отбила контратаку немцев, уничтожила до 200 гитлеровцев, 6 танков, 2 артиллерийских и 3 миномётных батареи. На другом участке немцы бросили в контратаку крупные силы пехоты и 50 танков. После ожесточённого боя, потеряв сотни солдат и 20 танков, противник отступил на исходные позиции. Наша разведывательная группа, действующая в тылу противника, разгромила немецкий отряд в 200 человек.

* * *

Партизаны отряда, действующего в одном из районов Северного Кавказа, в ожесточённой схватке с противником истребили до 300 немецких солдат и офицеров, подбили 6 танков и самолёт. Другой партизанский отряд уничтожил 60 гитлеровцев и взорвал 2 автомашины.

* * *

Группа бойцов, командиров и мирных жителей составила акт о зверствах немецко-фашистских мерзавцев над советскими военнопленными. В акте говорится: «Когда части Красной Армии освободили хутор Лапоровский, Сталинградской области, мы обнаружили запертыми в сенсарнике пленных красноармейцев. Гитлеровцы раздели и разули пленных и взамен отобранного обмундирования выдали им жалкие лохмотья. Фашистские изверги принуждали голодных и раздетых пленных бойцов выполнять тяжёлые работы на строительстве оборонительных сооружений. Больных немцы расстреливали. Из свинарника мы извлекли 22 красноармейца, раздетых донага. У всех у них были отморожены конечности». Акт подписали: гвардии старший лейтенант Власенко, гвардии старший лейтенант Уразников, гвардии воентехник 1 ранга Харченко, гвардии старший лейтенант интендантской службы Рапп р., гвардии красноармейцы Бручинин, Афанасьев, Якаллинов, колхозницы Аграфена Авдошкина и Ксения Пономарёва.

* * *

Албанские партизаны напали на итальянскую колонну в районе Берацы и истребили 68 итальянских захватчиков. Вблизи Берата албанские патриоты сожгли 2 склада оккупантов с военным имуществом. В Эльбасане группа вооружённых студентов уничтожила трёх итальянских офицеров, завладела их автомашиной и оружием.

УМЕЛО ПРОВЕДЁННЫЙ НАЛЁТ

ЦЕНТРАЛЬНЫЙ ФРОНТ, 21 декабря. **(Воен. корр. «Правды»).** На-днях наша авиация, поддерживая операции частей Красной Армии по уничтожению блокированных немецких гарнизонов в районе Великие Луки, нанесла ряд последовательных ударов по укреплениям, средствам ПВО и живой силе противника.

Поднимая снежный вихрь, уходили в воздух пикирующие бомбардировщики. Их вел к цели майор Николай Андреевич Рыбальченко.

В составе группы вместе с опытными, бывалыми лётчиками принимали первое боевое крещение старшие сержанты Коваленко, Книжек, Латкин, Пашков, Булыгин, Аксенов и др.

Два «Мессершмитта» пытались атаковать группу, но наши самолёты шли тесным, сомкнутым строем и открыли такой сильный огонь, что немцы оставили свою затею.

Самолёты вышли на цель со стороны, откуда их меньше всего ждали. По условному сигналу одно звено за другим ринулось в пике. Фотоаппараты зафиксировали картину исключительно точных попаданий. Вся группа без потерь возвратилась на аэродром.

В другой вылет удар наносился по соседнему укреплённому району и проведен он был не менее удачно, чем первый.

В результате бомбового удара взорвано два склада с боеприпасами, один склад с горючим и, кроме того, зафиксировано еще восемь больших взрывов.

Поздно ночью участники полётов получили благодарность от наземного и авиационного командования за отличное выполнение задания. **Н. МИХАЙЛОВСКИЙ.**

НАШИ ЧАСТИ НАСТУПАЮТ

ВОРОНЕЖСКИЙ ФРОНТ, 21 декабря. **(Воен. корр. «Правды»).** Линия фронта с каждым днём отодвигается на запад и юго-запад. Советские войска очищают от фашистской нечисти всё новые и новые населённые пункты. На дорогах, в оврагах валяются груды вражеских трупов, остовы танков, орудия, миномёты. Поспешно отступая, немецко-фашистские войска бросают вооружение. На отдельных участках они пытаются создать узлы сопротивления, но наши части, блокируя их, продвигаются вперёд.

Вчера бойцы энской части атаковали большой населённый пункт. Пользуясь естественными преградами, немцы создали здесь мощный узел сопротивления. Они построили множество дзотов, блиндажей, приспособили под огневые точки жилые дома. Враг был уверен, что рубеж этот неприступен.

Однако сосредоточенный огонь наших артиллеристов начисто смёл вражеские укрепления, и когда оборона противника была наконец дезорганизована, в наступление пошла пехота. В могучем порыве бойцы сметали все преграды на пути. Враг не выдержал напора советских богатырей и бросился наутёк. Но уйти удалось лишь немногим. В наши руки попали: свыше ста пулемётов, 20 орудий, 60 миномётов, 20 автомашин, 4 склада с боеприпасами и продовольствием.

Другие части в течение дня освободили еще несколько населённых пунктов.

Находчивость и инициативу в бою показал боец Ахчурин. Немецкие автоматчики зашли в тыл нашему подразделению. Заметив это, Ахчурин пробрался на фланг к немцам и открыл по ним меткий огонь из автомата. Первой же очередью он убил трех фашистов. Остальные растерялись и сдались в плен. Всех их Ахчурин привел к командиру части.

Расчищая путь пехоте, смело действовал в бою орудийный расчет сержанта Сидорина. Метким попаданием он подавил две миномётных точки противника. Гитлеровцы не прекращают своих яростных контратак. Одно из подразделений части отбило больше десяти контратак противника. За два дня бойцы этого подразделения уничтожили свыше тысячи фашистских солдат и офицеров, 84 гитлеровцев взяли в плен. При этом захвачено 36 станковых пулемётов, много патронов, гранат.

Во всех освобождённых сёлах можно видеть следы разбоя гитлеровцев. Отступая, они сжигают дома и другие постройки. Это лишь ещё более усиливает жгучую ненависть у наших бойцов к врагу. С ещё большим ожесточением истребляют они гитлеровских мерзавцев.

У. ЖУКОВИН.

* * *

ЮГО-ЗАПАДНЫЙ ФРОНТ, 21 декабря. **(Воен. корр. «Правды»).** После занятия городов Новая Калитва, Кантемировка, Богучар и крупных селений Талы, Радченское, Боковская войска Юго-Западного фронта продолжают быстро продвигаться вперёд. Не только Дон, но и все названные выше пункты остались уже далеко позади наших войск. На отдельных участках противник предпринимал контратаки.

Наступившее потепление после сильных морозов облегчило действия наших бойцов, день и ночь наступающих в донских степях. Надо видеть, с каким под'ёмом дерутся советские воины. Сильный огонь из неприятельского дзота не давал продвинуться нашей части к цели. Красноармеец Мишкин подполз к дзоту и взорвал его противотанковой гранатой. Пушка с прислугой была уничтожена, а два уцелевших солдата сдались в плен. Казах комсомолец Саурамсов один захватил два вражеских дзота. Храбрый татарин Шайхула Галимимов первым ворвался в дзот, из автомата убил пятерых солдат и одного офицера и овладел вражеским пулемётом. Галимимов повёл огонь из трофейного пулемёта и поддержал наступление своей роты.

9 декабря в «Правде» сообщалось о славных делах орудийного расчета, в составе которого сражаются трое братьев Ведерниковых. В последнем бою этот расчет отличился опять. Отражая опасную атаку врага, артиллеристы сожгли два немецких танка и отстояли свой рубеж.

П. ЛИДОВ.

Захвачены большие трофеи

ЮГО-ЗАПАДНЫЙ ФРОНТ, 21 декабря. **(По телеграфу).** Не выдерживая мощного натиска наших войск, враг продолжает откатываться назад. Он предпринимает частые контратаки, использует каждый естественный рубеж для возведения своей обороны, пытается, опираясь на подведённые из тыла резервы, восстановить свое положение. Но наносимые противнику удары становятся всё чувствительнее.

При своём отходе противник бросает машины, орудия, склады с боеприпасами и продовольствием. Только на участке наступления одного соединения за последние два дня нашими войсками захвачено около 100 орудий разных калибров, в том числе 10 дальнобойных (калибра — 205 мм.), 200 автомашин, большое количество пулемётов, понтонов, боеприпасов.

Батальон под командой гвардии капитана Драгина, захватив один населённый пункт, обнаружил там оставленные немцами 30 полевых и 20 зенитных орудий, артиллерийские и продовольственные склады и много другого военного имущества и вооружения. Энское соединение, овладев крупным населённым пунктом, захватило сразу 13 больших складов противника.

Враг собирался зимовать в этих местах. Он торопился с подвозом боеприпасов и продовольствия, надеялся упорно держаться и не думал оказаться битым. Именно здесь немецкие разбойники рассчитывали спокойно провести зиму.

Не вышло! Наши бойцы идут вперёд, выбивая противника из населённых пунктов на мороз, и бьют его крепко, смертным боем.

Гвардии старший лейтенант **Н. СТЕПАНОВ.**

БОРЬБА ЗА ПОДБИТЫЙ ТАНК

ДЕЙСТВУЮЩАЯ АРМИЯ, 21 декабря. **(Воен. корр. «Правды»).** Несколько фашистских танков двигалось на позиции, обороняемые подразделением Сухотина. Наши бронебойщики открыли огонь и подбили один танк. Он остановился, а остальные повернули обратно.

Минут через пятнадцать показались два танка. «Ишь ты, — заметил командир расчета, — буксировать идут. Не дадим фашистам увезти подбитый танк».

Бронебойщики открыли вновь огонь. Заход за заходом делали гитлеровцы, петляли по полю, пытаясь подойти к подбитой машине, но безуспешно. Наши бойцы били по танкам. Остановилась еще одна машина.

Теперь в поле стояли два подбитых танка врага.

Через несколько часов гитлеровцы предприняли новую атаку против нашего подразделения. Борьба за один подбитый танк превратилась в горячий бой.

Сейчас немцы пустили до десятка танков с автоматчиками на броне. Вслед за танками шла пехота, поддержанная сильным миномётным огнём.

Советские бронебойщики встретили немцев метким огнём. Их поддерживали пулемётчики, снайперы. Бой длился около часа. Фашистам удалось взять на буксир один подбитый танк, зато два новых встали недвижимо в поле. Теперь борьба шла уже за три танка. Потеряв свыше 40 человек убитыми, фашисты отступили.

Прошло еще несколько часов. Немцы снова пошли в атаку. Но и на этот раз она им ничего не дала. Ни одного подбитого танка эвакуировать им не удалось, зато число убитых увеличилось на несколько десятков.

Когда немцы начали отходить, подразделение Сухотина перешло в контратаку, выбило фашистов с их позиции, захватив и подбитые танки.

А. КОЗЛОВ.

Групповое использование снайперов

ЛЕНИНГРАДСКИЙ ФРОНТ, 21 декабря. **(По телеграфу).** Лейтенант Гаврильченко с группой в тридцать шесть снайперов прибыл на передний край. Зарывшись в снег, снайперы лежали от рассвета до темноты, изучая позиции противника.

Первыми выползли за передний край старший сержант Шарков, ефрейтор Карасев. Бывалые бойцы сами расчистили проходы в минных полях. Они залегли в семидесяти метрах от вражеских траншей, изучали распорядок дня немцев, движение солдат и офицеров по ходам сообщения.

В двухстах метрах от белофинских траншей Шарков и Карасев оборудовали позицию, с которой снайперы и открыли точный огонь по врагу. Четыре снайперских пары стали действовать одновременно. Они взяли под контроль позицию целого вражеского подразделения на протяжении 200 метров. Просматривался каждый дюйм. В этом особенно ярко проявилось преимущество группового действия снайперов. Если отдельный снайпер может тревожить врага лишь на небольшом участке и противник сумеет обойти опасное место, то при групповых действиях снайперов траншеи врага как бы заперты на замок. Каждому ясно, что невозможно совсем отказаться от перехода по траншеям.

— Ни одного необдуманного выстрела, — предупредил снайперов Гаврильченко. — Неудачный выстрел выдаёт стрелка.

Пристрелку вражеских рубежей снайперы делали не трассирующими, а бронебойными пулями — светящиеся нити трассирующих пуль могут открыть позицию снайпера. Снайперы показали себя мастерами маскировки. Они надели белые маскировочные халаты, белые рукавицы, сетки на лицо, замотали винтовки бинтами и прекрасно окопались в снегу.

Небольшая группа стрелков добилась хорошего результата. За шестнадцать дней снайперы уничтожили 206 белофиннов. При этом ни один наш снайпер не получил даже царапины.

Ю. ПОПРЯДУХИН.

Указ Президиума Верховного Совета СССР

О НАГРАЖДЕНИИ ОРДЕНАМИ И МЕДАЛЯМИ РАБОТНИКОВ ПРОМЫШЛЕННОСТИ

За успешное освоение новой техники и образцовое выполнение специального задания Правительства наградить:

ОРДЕНОМ ЛЕНИНА

1. **Иосифьяна** Андроника Гевондовича — доктора технических наук, директора завода № 627 НКЭП.
2. **Фирштер** Абрама Айзиковича — директора завода № 465 НКЭП.
3. **Слиозберга** Михаила Львовича — главного инженера завода № 465 НКЭП.

ОРДЕНОМ ТРУДОВОГО КРАСНОГО ЗНАМЕНИ

1. **Брейтбарт** Антона Яковлевича — начальника лаборатории завода № 465 НКЭП.
2. **Егиазарова** Владимира Ивановича — начальника лаборатории завода № 465 НКЭП.
3. **Каган** Бориса Моисеевича — начальника лаборатории завода № 627 НКЭП.
4. **Клепикова** Геннадия Андриановича — механика завода № 210 НКЭП.
5. **Клибанова** Хайма Файфелевича — главного инженера Пятого Главка НКЭП.
6. **Кугушева** Александра Михайловича — зам. главного инженера завода № 465 НКЭП.
7. **Михайлова** Михаила Михайловича — зам. начальника цеха завода № 208 НКЭП.
8. **Орловича** Теодора Максовича — главного инженера завода № 198 НКЭП.
9. **Рублевского** Виктора Иосифовича — фрезеровщика завода № 465 НКЭП.
10. **Турчанина** Александра Александровича.
11. **Хохлова** Бориса Васильевича — начальника цеха завода № 330 НКЭП.

ОРДЕНОМ КРАСНОЙ ЗВЕЗДЫ

1. **Андрианова** Козьму Андриановича — начальника лаборатории завода № 627 НКЭП.
2. **Аухтун** Николая Ивановича — главного конструктора завода № 465 НКЭП.
3. **Брагина** Сергея Михайловича — профессора, бывш. начальника лаборатории завода № 330 НКЭП.
4. **Глупушкина** Петра Михайловича — начальника лаборатории завода № 198 НКЭП.
5. **Голошапова** Александра Николаевича — ведущего конструктора завода № 192 НКСП.
6. **Девяткова** Георгия Александровича — начальника лаборатории завода № 465 НКЭП.
7. **Исаева** Петра Васильевича — инженера лаборатории завода № 627 НКЭП.
8. **Леви** Льва Израилевича — начальника литейного цеха завода «Динамо» им. Кирова НКЭП.
9. **Левша** Валентина Алексеевича — директора завода № 192 НКСП.
10. **Лобанова** Михаила Михайловича — инженер-полковника.
11. **Майзельс** Евгения Николаевича — ведущего инженера завода № 465 НКЭП.
12. **Нолотова** Леонида Павловича — ведущего конструктора завода № 465 НКЭП.
13. **Новикова** Константина Александровича — секретаря райкома ВКП(б) гор. Москвы.
14. **Рабиновича** Самуила Павловича — начальника конструкторского бюро завода № 465 НКЭП.
15. **Соловьева** Николая Александровича — механика цеха завода № 627 НКЭП.
16. **Типосова** Виктора Александровича — начальника производства завода № 465 НКЭП.

ОРДЕНОМ «ЗНАК ПОЧЕТА»

1. **Абакумова** Николая Георгиевича — начальника цеха завода № 465 НКЭП.
2. **Андреева** Даниила Андреевича — контролера завода № 330 НКЭП.
3. **Андреева** Сергея Григорьевича — главного инженера завода «Стальмост» НКТМ.
4. **Блюмберг** Льва Юльевича — старшего инженера завода № 465 НКЭП.
5. **Беляева** Дмитрия Даниловича — слесаря завода № 465 НКЭП.
6. **Борисова** Ивана Александровича — токаря завода № 192 НКСП.
7. **Бузлова** Алексея Михайловича — зам. директора завода № 465 НКЭП, бывш. секретаря парткома завода.
8. **Верескова** Ивана Михайловича — председателя завкома завода № 465 НКЭП.
9. **Гальперина** Израиля Евсеевича — инженера завода № 465 НКЭП.
10. **Геворкяна** Мушек Татевосовича — главного технолога завода № 627 НКЭП.
11. **Дрель** Илью Исааковича — начальника кабельного отдела Главэлектросбыта НКЭП.
12. **Загейна** Льва Нохимовича — зам. главного инженера завода № 208 НКЭП.
13. **Заматина** Николая Николаевича — начальника цеха завода № 465 НКЭП.
14. **Зубареву** Нину Николаевну — начальника лаборатории завода № 198 НКЭП.
15. **Иванова** Анатолия Анатольевича — начальника цеха завода № 208 НКЭП.
16. **Иванова** Евгения Абрамовича — начальника отдела главного механика ЦНИИТМАШ НКТМ.
17. **Иванова** Сергея Михайловича — главного инженера завода № 192 НКСП.
18. **Казаряна** Ако Маркиросовича — зам. директора завода № 465 НКЭП.
19. **Калошину** Елену Григорьевну — бригадира цеха завода № 330 НКЭП.
20. **Коптелова** Александра Александровича — старшего техника завода № 330 НКЭП.
21. **Коричнева** Василия Григорьевича — начальника цеха завода № 192 НКСП.
22. **Кузина** Ивана Степановича — директора завода № 298 НКЭП.
23. **Лебедева** Александра Арсентьевича — начальника цеха завода № 465 НКЭП.
24. **Малинова** Андриана Алексеевича — слесаря завода № 465 НКЭП.
25. **Мамонтова** Евгения Александровича — инженера завода № 465 НКЭП.
26. **Мещанинова** Андрея Прохоровича — начальника цеха завода № 465 НКЭП.
27. **Морозова** Михаила Михайловича — начальника цеха завода № 210 НКЭП.
28. **Пащенко** Валентина Евгеньевича — начальника технического отдела завода № 330 НКЭП.
29. **Полякова** Василия Николаевича — мастера литейного цеха завода «Динамо» им. Кирова.
30. **Гродан** Георгия Михайловича — слесаря завода № 465 НКЭП.
31. **Свиридова** Николая Николаевича — начальника цеха завода № 465 НКЭП.
32. **Чернова** Владимира Петровича — начальника цеха автозавода им. Молотова НКСМ.
33. **Чистова** Александра Васильевича — инженера-технолога автозавода им. Молотова НКСМ.

МЕДАЛЬЮ «ЗА ТРУДОВУЮ ДОБЛЕСТЬ»

1. **Батенина** Василия Петровича — конструктора завода № 465 НКЭП.
2. **Белугина** Виктора Николаевича — инженера завода № 465 НКЭП.
3. **Бородавкину** Аграфену Андреевну — электросварщицу завода «Стальмост» НКТМ.
4. **Веселову** Ольгу Никитичну — прессовщицу цеха завода № 198 НКЭП.
5. **Вишневского** Виктора Сергеевича — начальника цеха завода № 465 НКЭП.
6. **Воробьева** Петра Ивановича — токаря завода № 465 НКЭП.
7. **Гришину** Ираиду Петровну — полировщицу завода № 330 НКЭП.
8. **Дмитриева** Игнатия Андреевича — мастера завода «Стальмост» НКТМ.
9. **Ефимова** Бориса Ефимовича — мастера завода № 465 НКЭП.
10. **Ильина** Василия Георгиевича — слесаря завода № 192 НКСП.
11. **Карпова** Александра Григорьевича — типульщика завода № 330 НКЭП.
12. **Каминского** Бецалия Хаймовича — начальника лаборатории завода № 203 НКЭП.
13. **Конюхова** Александра Павловича — токаря автозавода им. Молотова НКСМ.
14. **Косьянюк** Герасима Акимовича — слесаря ЦНИИТМАШ НКТМ.
15. **Кузнецова** Алексея Алексеевича — мастера цеха завода № 627 НКЭП.
16. **Кузнецова** Всеволода Всеволодовича — старшего инженера завода № 465 НКЭП.
17. **Лобова** Алексея Тимофеевича — начальника цеха завода № 192 НКСП.
18. **Морякова** Владимира Андреевича — зам. начальника отдела НКТМ.
19. **Муравьева** Александра Степановича — инженера завода № 465 НКЭП.
20. **Муравьева** Ивана Васильевича — инженера завода № 465 НКЭП.
21. **Обручникова** Сергея Георгиевича — механика цеха завода № 627 НКЭП.
22. **Перевязкину** Лидию Николаевну — техника лаборатории завода № 203 НКЭП.
23. **Свиридова** Леонтрина Тимофеевича — техника лаборатории завода № 627 НКЭП.
24. **Смирнова** Николая Ивановича — мастера цеха завода № 198 НКЭП.
25. **Сочеванова** Валентина Гермагеновича — начальника цеха завода № 465 НКЭП.
26. **Татаринову** Нину Степановну — помощника начальника цеха завода № 465 НКЭП.

МЕДАЛЬЮ «ЗА ТРУДОВОЕ ОТЛИЧИЕ»

1. **Асатурову** Марию Ивановну — секретаря комитета ВЛКСМ завода № 465 НКЭП.
2. **Белан** Владимира Федоровича — токаря автозавода им. Молотова НКСМ.
3. **Белобрева** Николая Сергеевича — токаря завода № 465 НКЭП.
4. **Быкова** Дмитрия Ивановича — слесаря завода № 203 НКЭП.
5. **Гребешова** Анатолия Платоновича — механика завода № 465 НКЭП.
6. **Гришина** Петра Ивановича — фрезеровщика завода «Динамо» им. Кирова.
7. **Грутинна** Александра Сергеевича — бригадира ЦНИИТМАШ НКТМ.
8. **Гуревича** Гдалия Рафаиловича — старшего технолога завода № 465 НКЭП.
9. **Ковальского** Олега Александровича — начальника лаборатории завода № 330 НКЭП.
10. **Колобнева** Владимира Федоровича — токаря завода № 465 НКЭП.
11. **Лзарук** Алексея Анатольевича — мастера цеха завода № 465 НКЭП.
12. **Лукьянову** Ольгу Васильевну — анализировщицу завода № 330 НКЭП.
13. **Маенкова** Ивана Васильевича — токаря завода № 465 НКЭП.
14. **Моногарову** Валентину Сергеевну — мастера завода № 465 НКЭП.
15. **Оршанского** Наума Соломоновича — начальника цеха завода № 203 НКЭП.
16. **Онутина** Василия Александровича — слесаря автозавода им. Молотова НКСМ.
17. **Покровского** Сергея Александровича — инженера завода № 210 НКЭП.
18. **Полюшкина** Ивана Павловича — слесаря завода № 465 НКЭП.
19. **Родионова** Василия Ивановича — начальника цеха завода № 465 НКЭП.
20. **Сычужникова** Павла Ивановича — токаря завода № 192 НКСП.
21. **Ухова** Константина Федоровича — мастера завода № 192 НКСП.
22. **Чувикова** Михаила Михайловича — токаря завода № 465 НКЭП.
23. **Шевелеву** Клавдию Степановну — монтажницу завода № 465 НКЭП.
24. **Щебешову** Нину Петровну — токаря завода № 465 НКЭП.

Председатель Президиума Верховного Совета СССР **М. КАЛИНИН.**

Секретарь Президиума Верховного Совета СССР **А. ГОРКИН.**

Москва, Кремль. 21 декабря 1942 г.

158. От советского информбюро. Вечернее сообщение 22 декабря // Газета «Правда». – 23 декабря 1942 г. – № 357 (9128). – С. 2

С БОЛЬШИМ ПАТРИОТИЧЕСКИМ ПОД'ЁМОМ ВНОСЯТ КОЛХОЗНИКИ И КОЛХОЗНИЦЫ СВОИ СБЕРЕЖЕНИЯ НА СТРОИТЕЛЬСТВО ТАНКОВ И САМОЛЁТОВ

Москва, Кремль Иосифу Виссарионовичу СТАЛИНУ

Дорогой наш друг, вождь и учитель!

Движение нашего народа по почину тамбовцев за сбор средств на строительство самолётов и танков нашло живой отклик и в коллективе нашей артели, находящейся в глубоком тылу. Наш небольшой коллектив собрал уже около 7 тысяч рублей, но этот сбор средств совпал с вручением специальных счетов по вкладам в сберкассу и отпускных начислений проработавшим более года в нашей артели. В этот момент и проявились искренние патриотические чувства наших людей, которые целиком внесли в фонд обороны страны 14 тысяч рублей, начисленных за отпуск, с тем, чтобы Вы, наш мудрый вождь и учитель, имели бы больше средств и возможностей для скорейшего разгрома наглого врага. Вместе с этим наш коллектив, успешно перевыполнивший плановое задание по валовому выпуску продукции в октябре на 139 процентов и в ноябре на 151 процент, обещает и в дальнейшем прилагать все силы для выпуска продукции всё в больших и больших размерах, делая этим свой вклад в общее народное дело разгрома наглых захватчиков, посягнувших на честь и независимость нашей великой родины.

Живи и здравствуй долгие годы, наш дорогой и любимый вождь, на благо нашего народа!

По поручению коллектива артели имени 9 января
Председатель ПОДСОБЛЯЕВ, парторг ШУЛЬГИНОВА, председатель культполитсовета ЗАЙЦЕВА.
г. Благовещенск.

Москва, Кремль товарищу СТАЛИНУ

Дорогой Иосиф Виссарионович!

Моё единственное желание — оказать посильную помощь Красной Армии в разгроме ненавистного врага. Следуя благородному примеру колхозника Саратовской области товарища Головатого, я внёс в Государственный банк на строительство танковой колонны «Колхозник Грузии» все свои личные сбережения — 257 тысяч рублей, заработанные честным трудом в колхозе.

Пусть танки колхозников Грузии беспощадно давят и уничтожают немецко-фашистских разбойников, осквернивших нашу советскую землю.

Живите долгие годы, наш любимый вождь и отец!

Председатель колхоза «Цетели Варсклави» селения Свенети Горийского района Грузинской ССР
Степан Иванович БАГДОШВИЛИ.

Москва, Кремль товарищу СТАЛИНУ

Дорогой Иосиф Виссарионович!

Под Вашим мудрым руководством Узбекистан из отсталой царской колонии превратился в культурную, цветущую социалистическую республику. Народы Узбекистана из бесправных, неграмотных рабов, какими они были в прошлом, теперь, согретые Сталинской Конституцией, стали полноправными гражданами Советского Союза. За нашу Родину мы готовы на любые жертвы.

Сейчас, когда Родина в опасности, я решил помочь ей своими трудовыми сбережениями, заработанными мною в колхозе. 21-го декабря я внёс в Госбанк 160.000 рублей и заказал боевой самолёт как новогодний подарок защитникам Родины.

Пусть моя боевая машина несёт смерть немецким захватчикам!

Колхозник колхоза «Бряшкан» Карасуйского района Ташкентской области ТУРГУН ТАШМАТОВ.

Москва, Кремль вождю народов товарищу СТАЛИНУ

Дорогой Иосиф Виссарионович!

В дни, когда весь советский народ ведёт ожесточённую борьбу с немецко-фашистскими захватчиками, мы, колхозники, все свои силы отдаём нашей Родине и фронту, помогая Красной Армии быстрее уничтожить немецких оккупантов. Поддерживая почин передовых колхозников, помогающих Красной Армии, на строительство танковой колонны «Московский колхозник» я из личных моих средств внесу 160.000 рублей. Пусть советские танкисты ещё крепче разят коварного врага.

Председатель колхоза Алексей Алексеевич КРУПНОВ
колхоз Вертячево Воскресенского района Московской области.

Москва, Кремль товарищу СТАЛИНУ

Дорогой Иосиф Виссарионович!

Воодушевленный Вашей правительственной телеграммой моим землякам — знатному рисоводу Ким Мансаму и орденоносцу депутату Верховного Совета СССР — председателю колхоза Примкову Кашкаю, внесшим на строительство танковой колонны первый 105.000, второй 100.000 рублей, и стремясь помочь Красной Армии всем, чем могу и сделать для неё что в силах, я от всего сердца внёс в Госбанк из личных сбережений, заработанных честным трудом в колхозе, 150.000 рублей на постройку танковой колонны «Кзыл-Ординский колхозник».

Наш колхоз «Казрис», несмотря на трудности, успешно справился со всеми сельскохозяйственными работами 1942 года, досрочно выполнил все обязательства перед государством, дав 31.200 пудов риса. Помня, что каждый пуд хлеба, сданного государству, укрепляет силы Красной Армии, позволяет успешно готовить новые сокрушительные удары по врагу, колхозники добровольно взяли обязательство сдать из личных запасов сверх плана в хлебный фонд РККА 7.200 пудов хлеба.

Колхозники нашего колхоза, стремясь всеми силами ускорить час освобождения нашей священной земли от фашистской нечисти, приблизить день окончательного разгрома гитлеровских мерзавцев, внесли в Госбанк 286.000 рублей на строительство танковой колонны «Кзыл-Ординский колхозник».

Пусть же наши танки, построенные на средства, собранные колхозниками, давят и уничтожают фашистских гадов!

Пусть покажут проклятым фашистам силу нашу колхозную, богатырскую!

Председатель колхоза «Казрис» Сыр-Дарьинского района Кзыл-Ординской области Казахской ССР
ДОСАН ЕЛЕУСИНО.

Москва, Кремль товарищу СТАЛИНУ

Выполняя Ваш наказ работать не покладая рук, я дал на своём тракторе СТЗ-НАТИ в 1942 г. три годовых нормы. В грозные дни отечественной войны с немецкими разбойниками хочется сделать ещё больше, чтобы усилить помощь родной Красной Армии и приблизить час победы и освобождения всей советской земли от гитлеровской погани. Я вношу на постройку второй танковой колонны имени Валерия Павловича Чкалова все свои сбережения в размере 150 тысяч рублей и готов в любую минуту пересесть с трактора на боевую машину.

Желаю Вам доброго здоровья и долгих лет жизни.

Иван Иванович БОГОМОЛОВ—тракторист Тоцкой МТС Тоцкого р-на Чкаловской области.

Москва, Кремль, товарищу Иосифу Виссарионовичу СТАЛИНУ

Дорогой Иосиф Виссарионович!

Следуя примеру тамбовских колхозников, я сегодня внёс в Государственный банк на постройку танковой колонны имени «Колхозник Таджикистана» 130 тысяч рублей и на 10 тысяч рублей облигаций государственного займа. Пусть наши грозные танки беспощадно громят гитлеровских разбойников и быстрее очищают нашу родную землю.

Бывший председатель колхоза, ныне избранный председателем райсовета Кокташского района Таджикской ССР красный партизан САИБНАЗАРОВ ЮЛДАШ.

Москва, Кремль товарищу СТАЛИНУ

Я узбекский дехканин. Больше половины своей жизни мне пришлось прожить до советской власти. Тяжёлое и страшное это было время. Про жизнь дехкан в те годы говорит наша народная пословица: «Если рот бедняка дотянется до кушанья, нос его будет в крови». Советская власть и партия большевиков дали нам и детям нашим свободную зажиточную жизнь. В сталинских колхозах расцвела наша радость. Гитлеровские басмачи хотят отнять у нас волю и счастье, превратить наш цветущий Узбекистан в выжженную пустыню. Не будет этого! На отечественную войну против немецко-фашистских захватчиков поднялся весь советский народ. Я снарядил на фронт трех своих сыновей — Юлдаша, Юлубая и Балырали, готовлю в Красную Армию четвертого — Камалджана. Если надо будет, дайте только команду, товарищ Сталин, и мы, отцы фронтовиков, пойдём на священную войну против фашистов. Вдохновленный Вашими, товарищ Сталин, указаниями помочь Красной Армии, я решил все свои сбережения, заработанные долголетним честным трудом в колхозе, передать на строительство боевых самолётов. Сегодня для этой цели я внёс в Госбанк 130 тысяч рублей. Для нашей советской Родины, для родной Красной Армии мы, колхозники, ничего не пожалеем. Мы знаем — враг будет разбит, победа будет за нами. Пусть всенародная великая любовь даст Вам, родной наш Иосиф Виссарионович, много здоровья и сил, долгих лет жизни на счастье всех трудящихся.

Председатель колхоза имени Андреева Иттифакского сельсовета Пахтаабадского района Андижанской обл. Узбекской ССР ТУЛЯКБАЙ ТАДЖИБАЕВ.

Москва, Кремль товарищу СТАЛИНУ

Воодушевленный Вашим докладом 6-го ноября и приказом 7 ноября, желая помочь Красной Армии быстрее разбить ненавистного врага, Кулматов Ороз, председатель Баракинского сельсовета, Куршабского района, Ошской области, Киргизской ССР внёс из личных сбережений на постройку танковой колонны имени «Ошский колхозник» 125.000 рублей. Пусть мой вклад поможет доблестной Красной Армии быстрее уничтожить фашистских гадов.

Да здравствует товарищ Сталин!

КУЛМАТОВ ОРОЗ.

Москва, Кремль товарищу СТАЛИНУ

Дорогой Иосиф Виссарионович!

От имени колхозников нашей передовой артели имени Ленина Куршабского района Ошской области Киргизской республики и от своего имени сердечно поздравляю Вас с днём рождения. От всей души желаем Вам здравствовать многие годы на радость всем трудящимся.

Из моей семьи на разных фронтах отечественной войны сражаются восемь бойцов, защищая нашу родину от людоеда Гитлера. А я в подарок к Вашему юбилею внёс на строительство танка 125 тысяч рублей. Прошу Вашего согласия присвоить этому танку имя Сталин. Пусть этот танк, построенный на мои личные сбережения, будет ведущим танковой колонны «Колхозник Киргизстана», и прикажите, товарищ Сталин, составить экипаж этой боевой машины из лучших бойцов киргизов. Пусть они грудью постоят за нашу родину, за колхозный строй, принесший киргизам счастливую зажиточную жизнь.

Колхозник артели имени Ленина ОРАЗ КУЛЬМАТОВ.

Москва, Кремль товарищу СТАЛИНУ

Родной отец! Чтобы приблизить час окончательного разгрома немецких супостатов, колхозники и колхозницы сельскохозяйственной артели «Заря социализма» внесли 500 тысяч рублей на строительство танковой колонны «Московский колхозник», кроме того лично я внёс 125 тысяч рублей на строительство боевого самолёта. Пусть наши грозные танки и быстрокрылые самолёты безжалостно уничтожают фашистских разбойников, пробравшихся на нашу святую землю.

Председатель колхоза «Заря социализма» Кунцевского района Московской области
АВЕРИН Сергей Петрович.

Москва, Кремль Председателю Государственного Комитета Обороны Иосифу Виссарионовичу СТАЛИНУ

В трудные для родины дни каждый советский человек отдаёт все свои силы, чтобы уничтожить врага — боец огнём, рабочий и колхозник своим честным трудом.

Работая на комбайне «Сталинец», я из года в год перевыполняю плановые задания. Все усилия своей мысли я направил к тому, чтобы усовершенствовать свою любимую машину, увеличить производительность её труда. Сконструированные мною шатунный подшипник режущего аппарата и направитель приёмной камеры комбайна «Сталинец» помогли намного повысить производительность комбайна и ликвидировать потери при уборке.

Отдавая родине свой труд, я присоединил теперь к нему и свои трудовые сбережения.

Воодушевлённый Вашим, Иосиф Виссарионович, октябрьским приказом и докладом и узнав о новом успешном наступлении частей Красной Армии в районе среднего Дона, я с радостью внёс 100 тысяч рублей наличными деньгами на строительство танков. Пусть наша могучая колхозная сила поможет героической Красной Армии поскорее изгнать подлого врага с нашей советской земли.

Комбайнер Чаганской МТС Зеленовского района Западно-Казахстанской области
ГОРБОВ Леонтий Михайлович.

Москва, Кремль товарищу СТАЛИНУ

Дорогой Иосиф Виссарионович!

Я участник гражданской войны, с оружием в руках отстаивал Советскую власть, теперь я инвалид, но Советская власть меня не забыла, я стал зажиточным колхозником. Сейчас, когда Родина в опасности, я проводил своего сына на фронт. Надеюсь, что он будет достоин отца, будет бить немецких захватчиков так же, как я в годы гражданской войны. Сам я помогаю фронту всем, чем могу. Всё, что я своим честным трудом заработал в колхозе, отдаю это в фонд Красной Армии. 21 декабря я внёс в Государственный банк 50.000 рублей на постройку эскадрильи «Свердловский колхозник». Пусть грозные крылатые машины, построенные на личные сбережения уральских колхозников, помогут Красной Армии быстрее разгромить немецких захватчиков.

Колхозник сельхозартели имени 8 марта Режевского района Свердловской области
Георгий Поликарпович ГЛАДКИХ.

Москва, Кремль товарищу СТАЛИНУ

Воодушевлённые новыми беспримерными победами, мужеством и героизмом руководимой Вами Красной Армии и Вашим призывом оказывать всемерную помощь фронту, колхозники и колхозницы Кузнецкого района, Пензенской области, собрали на строительство боевых самолётов два с половиной миллиона рублей. Сбор средств в колхозах района проходит как демонстрация безграничной любви и преданности родине и Вам, товарищ Сталин. 507 членов сельхозартели «Гигант» внесли 210 тысяч рублей. Знатная доярка этой артели Евдокия Кулакова из своих сбережений внесла 9 тысяч рублей. Доярка Васелина Кулакова — 6 тысяч рублей, сотни колхозников района дали не менее 2 тысяч рублей каждый. Колхозники и колхозницы Кузнецкого района успешно завершили сельскохозяйственный год, дав государству: хлеба свыше 100 тысяч центнеров, мяса 3.232 центнера, в том числе 744 центнера в счёт поставок будущего года, молока 8.964 центнера, картофеля для Красной Армии 31 тысячу центнеров. Колхозники и колхозницы района готовы и впредь отдавать на помощь фронту все средства и силы. А силы нашего колхозного крестьянства неисчерпаемы так же, как неисчерпаема мудрость Ваша, наш вождь и полководец.

Секретарь Кузнецкого райкома ВКП(б) КОРМИШИН.

Москва, Кремль Иосифу Виссарионовичу СТАЛИНУ

Мы, колхозники и колхозницы сельскохозяйственной артели имени Крупской, Турткульского района, Кара-Калпакской автономной республики, горя желанием быстрейшего разгрома немецко-фашистских извергов, передали безвозмездно нашей великой родине из своих личных сбережений наличными 150 тысяч рублей, я, председатель этого колхоза Мамутов Юлдаш, внёс наличными 10 тысяч рублей из своих собственных сбережений.

Эти средства мы передаём нашему правительству для постройки танковой колонны и эскадрильи самолётов «Советский Узбекистан», которые совместно с танковыми колоннами и эскадрильями самолётов других республик и областей, построенных на наличные средства народов нашей великой родины, разгромят и окончательно уничтожат нашего заклятого врага — немецких фашистов.

Наш колхоз досрочно выполнил все государственные обязательства 1942 года, хорошо закончил все сельскохозяйственные работы для получения высоких урожаев 1943 года.

Иосиф Виссарионович! Мы верим в нашу победу. Советский народ никогда не будет рабом немецких фашистов, залогом этому служит наша любимая народная Красная Армия, наш воздушный и морской флот, которыми руководит наш любимый отец, учитель и полководец, Вы, Иосиф Виссарионович.

По поручению общего собрания колхозников и колхозниц —
Председатель колхоза имени Крупской
МАМУТОВ ЮЛДАШ.

Москва, Кремль товарищу СТАЛИНУ

Организации РОКК Хабаровского края провели сбор средств на постройку эскадрильи санитарных самолётов для Красной Армии. Собрано и сдано в Госбанк 3 миллиона 962 тысячи рублей.

Зам. председателя Хабаровского крайкома РОКК
АЛЕКСЕЕВА.

Москва, Кремль товарищу СТАЛИНУ

Дорогой товарищ Сталин!

Два моих сына находятся в рядах героической Красной Армии: один в пехоте, другой танкист. Я вношу 20.000 рублей моих личных сбережений на постройку танков и самолётов. Пусть мой Тулянтай знает, что боевую машину, которую он поведёт на врага, строила его мать. Пусть мой Рахим не испытает нужды в патронах и вооружении. Пусть Сталинские соколы — лётчики поддерживают в бою моих сыновей Тулянтая и Рахима, и миллионы других воинов, также близких мне людей, моих дорогих сынов — русских, украинцев, кавказцев, евреев, с оружием в руках защищающих нашу любимую родину.

Желаю Вам, дорогой товарищ Сталин, здоровья и успехов в Вашей работе на благо нашей родины.

Колхозница сельхозартели им. Сталина Янгиюльского района Ташкентской области Узбекской ССР
ПАРЧАГУЛЬ ТУРЛИЕВА.

Москва, Кремль товарищу СТАЛИНУ

Я, дочь фронтовика, пионерка ученица 6 класса Араповской НСШ, Сурского района, Куйбышевской области Фролова Тамара, воодушевлённая, как и весь советский народ, героической борьбой Красной Армии, горя желанием помочь ей в быстрейшем разгроме гитлеровских детоубийц, внесла в Госбанк 7 тысяч рублей, заработанных мною в колхозе в период летних каникул, а также сэкономленных средств, получаемых по аттестату с фронта от папы.

Я призываю всех пионеров и школьников Советского Союза последовать моему примеру и создать танковую колонну «Юный пионер». Внося средства на постройку боевой машины, я заявляю: пусть каждая моя копейка превратится в грозную силу для врага, пусть наши танкисты, получившие эти боевые могучие машины, жестоко отомстят фрицам и гансам за невинно пролитую детскую кровь и быстрее освободят наших советских детей, томящихся в фашистском плену.

ФРОЛОВА Тамара.

ОТ СОВЕТСКОГО ИНФОРМБЮРО

УТРЕННЕЕ СООБЩЕНИЕ 22 ДЕКАБРЯ

В течение ночи на 22 декабря наши войска в районе **Сталинграда**, на **Центральном** фронте и в районе среднего **Дона** продолжали вести наступательные бои на прежних направлениях.

* * *

В заводском районе Сталинграда огнём нашей артиллерии уничтожен ряд вражеских дзотов и рассеяно скопление пехоты противника. На южной окраине города подразделение Н-ской части ночью совершило вылазку в расположение противника и истребило свыше 100 гитлеровцев.

* * *

Северо-западнее Сталинграда бойцы Н-ской части, атаковав противника, уничтожили 150 немецких солдат и офицеров и захватили 2 орудия, 7 пулемётов и 3 миномёта. Артиллерийским огнём уничтожено 15 вражеских дзотов и блиндажей. На другом участке подразделение нашей части отразило контратаку противника. На поле боя осталось 2 сгоревших танка и 90 вражеских трупов.

* * *

Юго-западнее Сталинграда наши войска вели бои с танками и мотопехотой противника. В районе одного железнодорожного раз'езда немецкая пехота при поддержке 35 танков пыталась атаковать наши позиции. Бойцы Н-ской части контрударом отбросили гитлеровцев. На поле боя осталось 6 подбитых танков и до 200 трупов солдат и офицеров противника. На соседнем участке лейтенант Алексеев в броневике выехал на разведку и в лощине встретил колонну пехоты противника. Немцы открыли по бронемашине огонь. Тов. Алексеев ворвался в расположение врага и расстрелял из пулемёта несколько десятков гитлеровцев.

* * *

В районе среднего течения Дона наши войска продолжали успешное наступление. Гвардейцы части, где командиром тов. Русянов, выбили противника из крупного населённого пункта. В боях за этот населённый пункт уничтожено до 400 и взято в плен 98 гитлеровцев. Захвачены трофеи: более 100 автомашин, 2 танка, 30 орудий, 48 пулемётов, 100 лошадей, склад боеприпасов и склад продовольствия. Сапёры-гвардейцы сняли более 2.000 немецких мин. На другом участке артиллеристы Н-ской части рассеяли и частью уничтожили в беспорядке отходящую пехотную часть противника.

* * *

На Центральном фронте наши войска закреплялись на достигнутых рубежах и отбивали контратаки противника. В районе западнее Ржева немцы трижды переходили в контратаки, но каждый раз под ударами наших подразделений откатывались назад. В течение дня истреблено до 300 солдат и офицеров противника. Захвачено 9 пулемётов, 12 миномётов и другие трофеи. На другом участке бронебойщики под командованием гвардии старшего лейтенанта Пугачёва отбили две контратаки противника, подбили и сожгли 10 вражеских танков.

* * *

Партизанский отряд, действующий в одном из районов Орловской области, совершил налёт на железнодорожную станцию. Советские патриоты перебили немецких солдат, охранявших станцию, взорвали водокачку, уничтожили входные стрелки, взорвали 2 моста и захватили пулемёт и 19 винтовок.

* * *

Совинформбюро 18 декабря разоблачило ложь немцев об окружении советских войск у гор. Торопца. В этом сообщении Совинформбюро было указано, что город Торопец находится в глубоком советском тылу и никаких боевых действий в этом районе с зимы 1941—42 годов не происходило. Совинформбюро сообщило также, что бои происходили не в районе г. Торопца, а **в районе г. Белый**, где наступающие советские части нанесли немецко-фашистским войскам тяжёлый урон. Пойманные с поличным, немецкие мелкотравчатые лжецы стали выкручиваться и окончательно сели в лужу. 19 декабря в 4 часа берлинское радио заявило: «В германских сообщениях говорилось, что русские части были окружены не у Торопца, а **западнее Торопца**». В 8 часов того же дня гитлеровцы уже утверждали: «В коммюнике германское командование сообщало, что бои происходили не под самым Торопцом, **а к юго-востоку от него**, т. е. как раз около города Белого». Таким образом, растерявшиеся гитлеровцы запутались в собственной лжи и уподобились унтер-офицерской вдове, которая сама себя высекла.

Как это часто случается с битыми шулерами, гитлеровцы пытаются сделать весёлую мину при плохой игре. Берлинское радио невнятно лепечет далее о том, будто бы «Совинформбюро не опровергает тех больших потерь, о которых сообщается в коммюнике германского верховного командования». Нет нужды опровергать это новое враньё немцев. Совинформбюро ещё 18 декабря, в ответ на измышления гитлеровской ставки, привело достоверные сведения не только о потерях немецких войск (о чём немцы в своём сообщении предусмотрительно умолчали), но и о потерях советских войск в боях у гор. Белого.

Судя по всему, гитлеровцы на сей раз извлекли кое-какие уроки из своих позорно провалившихся попыток обманывать мировое общественное мнение. Хорошо информированный корреспондент шведской газеты «Свенска дагбладет» передаёт из Берлина: «Здесь заявляют, что отныне в немецких сообщениях с Восточного фронта не будут упоминаться точные географические данные, в частности, названия городов, как, например, Сталинград и т. п.». Таким образом, выходит, что гитлеровцы и впредь будут выливать потоки злобной лжи, но отныне они будут врать без указания «точных географических данных», чтобы легче было прятать концы в воду. Жулики так и останутся жуликами.

ВЕЧЕРНЕЕ СООБЩЕНИЕ 22 ДЕКАБРЯ

В течение 22 декабря наши войска в районе **Сталинграда** и на **Центральном** фронте вели наступательные бои на прежних направлениях.

В районе среднего **Дона** наши войска продолжали успешно развивать наступление и заняли несколько десятков населённых пунктов, в том числе крупные населённые пункты — **Колоцатов, Никольское, Морозовка, Верхне-Грачевский, Поповка, Каменский, Гранов, Фёдоровна.**

* * *

21 декабря частями нашей авиации на различных участках фронта уничтожено или повреждено 40 автомашин с войсками и грузами, подавлен огонь 3 артиллерийских батарей, взорван склад боеприпасов, рассеяно и частью уничтожено до роты пехоты противника.

* * *

В заводском районе Сталинграда наши штурмовые отряды вели активные боевые действия и захватили 10 немецких дзотов и 25 блиндажей. В течение дня уничтожено до двух рот пехоты противника. В центральной части города гитлеровцы предприняли несколько безуспешных контратак. Наши бойцы отбили все контратаки противника и несколько продвинулись вперёд. На других участках наши части вели огневой бой с противником. В воздушных боях уничтожено 5 немецких самолётов, в том числе 4 транспортных самолёта.

* * *

Северо-западнее Сталинграда наши части вели разведку и артиллерийскую перестрелку с противником. В районе одной высоты бойцы Н-ской части отбили две контратаки противника и улучшили свои позиции. Уничтожено 4 немецких танка, 11 пулемётов и 9 автомашин. Гитлеровцы потеряли только убитыми свыше 200 солдат и офицеров. Огнём артиллерии и миномётов разрушено 14 немецких дзотов и блиндажей, подавлен огонь 3 артиллерийских, 2 миномётных батарей противника.

* * *

Юго-западнее Сталинграда продолжались ожесточённые бои. Советские войска сдерживают натиск крупных сил противника и наносят им огромный урон. Немецкие танки и мотопехота с хода пытались захватить один населённый пункт, но встретили решительный отпор. В ходе этих боёв истреблено до 1.000 вражеских солдат и офицеров, подбито и сожжено 60 немецких танков, уничтожено 21 орудие, 13 пулемётов и 64 автомашины.

* * *

В районе среднего Дона наши войска продолжали успешно развивать наступление. Н-ская часть, преследуя отступающего врага, овладела рядом населённых пунктов. Под ударами советских бойцов противник бросает на поле боя технику, вооружение и боеприпасы. Неорганизованные попытки отдельных вражеских групп задержать наступление Красной Армии успеха не имели и увеличили и без того огромные потери немцев. Н-ское соединение за два дня истребило около 6.000 вражеских солдат и офицеров. Захвачено 100 автомашин, 200 повозок и 30 орудий. На другом участке нашим частям сдался в плен в полном составе батальон пехоты противника во главе с командиром батальона.

* * *

На Центральном фронте наши войска совершенствовали занятые позиции и вели наступательные бои против блокированных гарнизонов противника. В районе западнее Ржева штурмовые отряды уничтожили до роты немецкой пехоты, разрушили 5 дзотов и 2 блиндажа. На другом участке бойцы Н-ской части, отбивая контратаки противника, истребили до 600 гитлеровцев. Разбито 20 дзотов и 22 блиндажа, уничтожено 7 пулемётов, 2 орудия и 5 миномётов. Захвачены пленные.

* * *

Партизанский отряд, действующий в одном из районов Смоленской области, пустил под откос немецкий воинский эшелон. Несколько дней спустя партизаны произвели внезапный налёт на волостное управление и истребили 50 немецких солдат и полицейских. Группа партизан другого отряда уничтожила 10 вражеских автомашин, тягач и мотоцикл.

* * *

Ниже публикуется акт о зверствах немецко-фашистских мерзавцев в деревнях Ширипино и Максимиха, Калининской области: «Немецкие бандиты забрали у крестьян продовольствие и весь скот. Несмотря на морозы, гитлеровцы выгнали всех жителей вместе с детьми на улицу. Немецкие солдаты задержали 13 колхозников деревни Ширипино по дороге из леса. Они несли вязанки дров. Фашистские палачи расстреляли всех их, в том числе 65-летнего Ивана Кудрявцева, 20-летнюю Дарью Марцеву и 16-летнего Василия Филягина. В деревне Максимихе гитлеровцы расстреляли 18 мирных жителей». Акт подписали колхозники деревни Ширипино: Андрей Кувшинов, Василий Колосов, Ефросиния Кувшинова, Александра Гранева, старший лейтенант Драхлов и красноармеец Гусельников.

* * *

Наступление югославских партизан в районе Сански Мост и Босански Нови развивается успешно. В боях с оккупантами партизаны истребили большое количество вражеских солдат, уничтожили 2 танка и повредили на аэродроме один бомбардировщик. В результате кровопролитных боёв патриоты заняли Ласинью, Сканавец, Сеничак и ряд других населённых пунктов. Партизаны взяли в плен большую группу итальянских солдат, захватили много трофеев, в том числе 3 исправных танка.

159. От советского информбюро. Вечернее сообщение 23 декабря // Газета «Правда». – 24 декабря 1942 г. – № 358 (9129). – С. 2

Указ Президиума Верховного Совета СССР

Об учреждении медалей «За оборону Ленинграда», «За оборону Одессы», «За оборону Севастополя» и за «Оборону Сталинграда» и о награждении этими медалями участников обороны Ленинграда, Одессы, Севастополя и Сталинграда

1. Удовлетворить ходатайство Народного Комиссариата Обороны СССР и учредить специальные медали «За оборону Ленинграда», «За оборону Одессы», «За оборону Севастополя» и «За оборону Сталинграда».

2. Наградить медалями «За оборону Ленинграда», «За оборону Одессы», «За оборону Севастополя» и «За оборону Сталинграда» всех участников героической обороны Ленинграда, Одессы, Севастополя и Сталинграда.

3. Утвердить Положение о медалях «За оборону Ленинграда», «За оборону Одессы», «За оборону Севастополя» и «За оборону Сталинграда».

4. Утвердить образцы и описание медалей «За оборону Ленинграда», «За оборону Одессы», «За оборону Севастополя» и «За оборону Сталинграда».

Председатель Президиума Верховного Совета СССР **М. КАЛИНИН.**
Секретарь Президиума Верховного Совета СССР **А. ГОРКИН.**

Москва, Кремль, 22 декабря 1942 г.

Положение о медалях «За оборону Ленинграда», «За оборону Одессы», «За оборону Севастополя» и «За оборону Сталинграда»

1. Медалями «За оборону Ленинграда», «За оборону Одессы», «За оборону Севастополя» и «За оборону Сталинграда» награждаются все участники обороны Ленинграда, Одессы, Севастополя и Сталинграда — военнослужащие Красной Армии, Военно-Морского Флота и войск НКВД, а также лица из гражданского населения, принимавшие непосредственное участие в обороне.

2. Вручение медалей производится от имени Президиума Верховного Совета СССР на основании документов, удостоверяющих фактическое участие в обороне Ленинграда, Одессы, Севастополя, Сталинграда, выдаваемых командирами частей, начальниками военно-лечебных заведений и соответствующими областными и городскими Советами депутатов трудящихся.

3. Вручение производится:

лицам, находящимся в войсковых частях Красной Армии, Военно-Морского Флота и войск НКВД, — командирами войсковых частей, а лицам, выбывшим из состава армии и флота, — областными, городскими и районными военными комиссарами по месту жительства награжденных;

лицам из гражданского населения — участникам обороны Ленинграда и Сталинграда — Ленинградским и Сталинградским областными и городскими Советами депутатов трудящихся, а участникам обороны Одессы и Севастополя — областными и городскими Советами депутатов трудящихся по месту жительства награждённых.

4. Медали «За оборону Ленинграда», «За оборону Одессы», «За оборону Севастополя» и «За оборону Сталинграда» носятся на правой стороне груди.

5. Медали «За оборону Ленинграда», «За оборону Одессы», «За оборону Севастополя» и «За оборону Сталинграда» лиц, погибших в боях при обороне или умерших, передаются семье награжденного вместе с удостоверением к медали.

ОПИСАНИЕ МЕДАЛИ «ЗА ОБОРОНУ ЛЕНИНГРАДА»

ОПИСАНИЕ МЕДАЛИ «ЗА ОБОРОНУ ОДЕССЫ»

ОПИСАНИЕ МЕДАЛИ «ЗА ОБОРОНУ СЕВАСТОПОЛЯ»

ОПИСАНИЕ МЕДАЛИ «ЗА ОБОРОНУ СТАЛИНГРАДА»

ОТ СОВЕТСКОГО ИНФОРМБЮРО

УТРЕННЕЕ СООБЩЕНИЕ 23 ДЕКАБРЯ

ВЕЧЕРНЕЕ СООБЩЕНИЕ 23 ДЕКАБРЯ

В течение 23 декабря наши войска в районе **Сталинграда** и на **Центральном** фронте вели наступательные бои на прежних направлениях.

В районе среднего **Дона** наши войска продолжали успешно развивать наступление и заняли несколько десятков населённых пунктов, в том числе крупные населённые пункты — **Кабычино, Баранниковка, Новоселовка, Ольховый Рог, Большинская, Сулинский** и районные центры — **Волошино, Первомайское.**

* * *

В заводском районе Сталинграда наши подразделения, преодолевая упорное сопротивление немцев, продвинулись вперёд и выбили противника из 24 дзотов и ряда домов. Нашими бойцами уничтожено более роты гитлеровцев и захвачено одно орудие, 3 миномёта, 21 пулемёт и 50 винтовок. На южной окраине города миномётным огнём рассеяно скопление вражеской пехоты.

* * *

Северо-западнее Сталинграда наши войска укрепляли свои позиции и вели разведку. На одном участке группа наших разведчиков заняла пять немецких окопов и истребила несколько десятков гитлеровцев.

Нашей авиацией уничтожено на аэродроме 7 транспортных самолётов противника.

* * *

Юго-западнее Сталинграда продолжались ожесточённые бои. Немцы продолжают подтягивать и вводить в бой новые силы танков и пехоты, но им не удаётся сломить сопротивления советских бойцов. Наоборот, в течение дня противник был выбит из двух населённых пунктов. Наши части продолжают уничтожать живую силу и технику гитлеровцев. Н-ская часть подбила и сожгла 5 немецких танков, 48 автомашин с различными грузами и уничтожила 23 орудия различных калибров. На другом участке совместными действиями наших пехотинцев, бронебойщиков и гвардейцев-миномётчиков подбито 18 немецких танков и уничтожено до батальона немецкой пехоты.

* * *

В районе среднего Дона наши войска продолжали преследовать разбитые немецко-фашистские войска и заняли ряд населённых пунктов. В одном районе наши части полностью разгромили ранее окружённую группировку противника и захватили большое количество пленных и трофеи. Бойцы Н-ской части заняли крупный населённый пункт, в боях за который истребили более 800 гитлеровцев. На одном участке немцы спешно подтянули резервы и пытались задержать наши наступающие части. Советские бойцы опрокинули пехоту противника, разгромили штаб вражеской дивизии и захватили несколько складов с боеприпасами, вооружением и разным военным имуществом.

* * *

На Центральном фронте наши войска вели боевую разведку и наступательные бои против блокированных гарнизонов противника. В течение дня разрушены 21 немецкий дзот, 26 блиндажей и 2 наблюдательных пункта. Истреблено свыше 400 немецких солдат и офицеров. На другом участке наши части отбили контратаки противника, в результате которых гитлеровцы понесли большие потери и отошли на исходные позиции.

* * *

Северо-восточнее Туапсе советские войска последние дни вели бой с одной группировкой противника. Наши части зажали немцев в горах и уничтожили их. По неполным данным, при ликвидации вражеской группировки уничтожено до 3.000 немецких солдат и офицеров. Захвачено 76 пулемётов, 18 миномётов, 6 орудий, 92 автомата, более 1.000 винтовок, 3 гранатомёта, 3 противотанковых ружья, 8 радиостанций, 250.000 винтовочных патронов, много гранат, мин и снарядов.

* * *

Партизанский отряд, действующий в Смоленской области, в двухдневном бою с численно превосходящими силами противника истребил 144 гитлеровца. Через несколько дней немцы попытались окружить и уничтожить партизан. В пятичасовом упорном бою советские патриоты перебили 167 вражеских солдат и офицеров и захватили большие трофеи. Другой отряд смоленских партизан истребил 65 гитлеровцев. Кроме того, партизаны взорвали и разрушили 816 метров железнодорожного полотна и вырезали 150 метров телеграфно-телефонного кабеля.

* * *

Немецко-фашистские мерзавцы учинили кровавую расправу над мирным населением деревень Спорки и Головицы, Смоленской области. В деревне Спорки гитлеровцы сожгли 16 домов вместе с находившимися в них людьми. Заживо сгорело 70 жителей. Фашистские изверги изнасиловали 17-летнюю колхозницу Александру Гвардейцеву. После гнусных издевательств они отрезали ей груди и расстреляли. В деревне Головицы немецкие бандиты расстреляли колхозницу Марию Заболотскую с тремя детьми в возрасте от одного года до шести лет. Годовалый ребёнок был убит выстрелом на руках у матери. Расстреляна вся семья Денисенковой, состоявшая из пяти взрослых и двухлетнего ребёнка. Всего в этих деревнях гитлеровцы расстреляли, зверски замучили и сожгли 166 ни в чем не повинных женщин, детей и стариков.

* * *

Французские патриоты, объединившиеся в отряды «Свободных стрелков», ведут самоотверженную борьбу против немецких оккупантов. В районе Трева и на участке железной дороги Ла Бассе—Бетюн свободные стрелки организовали крушения немецких эшелонов. На вокзале в Гавре патриоты убили одного и ранили двух немецких офицеров. На-днях в Париже неизвестные бросили бомбу в гостиницу для офицеров немецких воздушных сил. Убито несколько десятков гитлеровцев.

В бассейне среднего Дона

П. ЛИДОВ.

Большие потери немцев

Т. ЕГОРОВ.

ОГОНЬ БЕРЕГОВОЙ БАТАРЕИ

ПОДВИГ АРТИЛЛЕРИСТА ХАЧИНА

(От военных корреспондентов «Правды»)

В. КУПРИН, Д. АКУЛЬШИН.
г. Сталинград. (По телеграфу).

Младший лейтенант Теткин подбил 4 танка

Г. ВЕРШИНИН.

160. От советского информбюро // Газета «Правда». – 25 декабря 1942 г. – № 359 (9130). – С. 4

ОТ СОВЕТСКОГО ИНФОРМБЮРО

УТРЕННЕЕ СООБЩЕНИЕ 24 ДЕКАБРЯ

В течение ночи на 24 декабря наши войска в районе **Сталинграда**, на **Центральном** фронте и в районе среднего **Дона** продолжали вести наступательные бои на прежних направлениях.

* * *

В заводском районе Сталинграда наши подразделения отбили две контратаки гитлеровцев, пытавшихся вернуть потерянные накануне позиции. Оставив на поле боя до 300 трупов своих солдат и офицеров, противник отступил на исходные позиции. Нашими бойцами захвачено 20 пулемётов, 170 винтовок и свыше 10 тысяч патронов. На других участках наши части укрепляли занимаемые позиции и вели разведку.

* * *

Северо-западнее Сталинграда наши части вели огневой бой и разведку противника. Артиллеристы Н-ской части разрушили 5 дзотов, подавили огонь 4 артиллерийских батарей и рассеяли роту немецкой пехоты.

Наши лётчики в воздушных боях сбили 8 немецких самолётов.

* * *

Юго-западнее Сталинграда наши войска отбивали атаки мотопехоты и танков противника. В результате упорных боёв гитлеровцы были выбиты ещё из одного населённого пункта. Уничтожено свыше 1.000 немецких солдат и офицеров, 15 танков, 63 автомашины, 12 орудий, 18 пулемётов и 4 самолёта. Артиллерийская батарея под командованием старшего лейтенанта Комарова подбила 8 немецких танков.

* * *

В районе среднего Дона наши войска продолжали наступление и заняли ещё ряд населённых пунктов. Н-ское соединение Красной Армии, преследуя отступающего противника, разгромило части одной немецкой дивизии. Захвачены в плен командир этой дивизии и до 1.000 солдат и офицеров. На другом участке немцы пытались предпринять контратаку. Советские бойцы опрокинули противника и на плечах отступающих гитлеровцев заняли один населённый пункт. На поле боя осталось свыше 600 вражеских трупов. Захвачено много трофеев и пленных.

* * *

На Центральном фронте наши войска укрепляли занятые позиции и вели наступательные бои против блокированных гарнизонов противника. Бойцы Н-ской части заняли 14 вражеских дзотов и блиндажей и истребили свыше 200 немецких солдат и офицеров. Захвачено 4 орудия, 9 пулемётов и 2 миномёта. На другом участке батальон вражеской пехоты при поддержке танков атаковал наши позиции. Встреченные артиллерийским огнём, гитлеровцы отошли на исходные рубежи, оставив на поле боя 3 сожжённых танка и 160 убитых солдат и офицеров.

* * *

Партизанский отряд, действующий в Витебской области, за последние два месяца пустил под откос 17 эшелонов немецко-фашистских захватчиков. Во время крушений разбито 18 паровозов, 220 вагонов с войсками и боеприпасами и 7 цистерн с горючим. Убито и ранено до 3.000 немецких солдат и офицеров.

* * *

Ниже публикуется акт о зверствах немецко-фашистских мерзавцев на хуторе Жирки, Сталинградской области: «В день освобождения нашими войсками хутора Жирки, Сталинградской области, мы обнаружили полузарытого и обложенного камнями красноармейца-миномётчика Дмитрия Лежанина. Свидетельскими показаниями установлено, что гитлеровские палачи после зверских пыток бросили Лежанина в яму и засыпали песком. В таком положении он находился два дня. Когда мы его извлекли, он был еле жив. В настоящее время тов. Лежанин находится в госпитале на излечении. Немецко-румынские изверги расстреляли колхозников сельскохозяйственной артели «Основа» А. Урасова, П. Короткова и Г. Смирнова за то, что они пытались оказать помощь раненым красноармейцам». Акт подписали: старший батальонный комиссар Шмельков, старший лейтенант Бондарев, лейтенант Попков, красноармеец Мавричев, медсестра Белявская, колхозница Бунеева.

ВЕЧЕРНЕЕ СООБЩЕНИЕ 24 ДЕКАБРЯ

В течение 24 декабря наши войска в районе **Сталинграда** и на **Центральном** фронте вели наступательные бои на прежних направлениях.

В районе среднего **Дона** наши войска продолжали успешно развивать наступление и заняли несколько десятков населённых пунктов, в том числе крупные населённые пункты — **Михайлово-Александровский, Колодези, Маньково-Берёзово, Селивановка**, районные центры **Скосырская** и **Милютинская** и крупные железнодорожные станции — **Чайкин, Шептуховка.**

На-днях наши войска в районе юго-восточнее **Нальчика** перешли в наступление и, сломив сопротивление противника, заняли крупные населённые пункты **Дзуарикау, Кадгарон, Ардон, Алагир, Ногкау.**

В районе Сталинграда уничтожено 6 транспортных самолётов противника.

Нашим кораблём в Чёрном море потоплена подводная лодка противника.

* * *

23 декабря частями нашей авиации на различных участках фронта уничтожено или повреждено 5 немецких танков, 30 автомашин с войсками и грузами, подавлен огонь 4 артиллерийских батарей, рассеяно и частью уничтожено до роты пехоты противника.

* * *

В заводском районе Сталинграда наши штурмовые отряды ворвались в сильно укреплённый узел сопротивления противника и после ожесточенной схватки овладели им. Захвачены трофеи и пленные.

* * *

Северо-западнее Сталинграда наши войска укрепляли свои оборонительные рубежи и вели разведку. Артиллеристы Н-ской части разрушили 6 дзотов и 2 блиндажа противника. Миномётным огнём рассеяно скопление немецкой пехоты, готовившейся к атаке.

* * *

Юго-западнее Сталинграда наши войска вели бои за улучшение своих позиций. В результате контрудара наши подразделения в районе железной дороги разгромили два батальона гитлеровцев, уничтожили 7 танков и заняли железнодорожный раз'езд. На другом участке противник силою до батальона пехоты и 25 танков неоднократно атаковал один населённый пункт. Все атаки немцев отбиты с большими для них потерями. Танк старшего лейтенанта Шолохова, старших сержантов Блохи, Галагаева и старшины Кващнина находился в засаде на одной из высот. На рассвете появились немецкие танки. Наши танкисты открыли огонь, подбили 8 вражеских танков и атаку противника отбили.

* * *

В районе среднего Дона наши войска продолжали наступление и, преследуя отступающего противника, нанесли ему тяжелые потери. На отдельных участках немцы пытались задержать продвижение советских частей и предприняли несколько контратак. Все контратаки противника отбиты. Бойцы Н-ской части разгромили два немецких полка и взяли в плен свыше 1.000 солдат и офицеров. На другом участке окружен и взят в плен в полном составе немецкий сапёрный батальон вместе с офицерами и командиром батальона. При занятии районного центра Волошино противник потерял убитыми до 3.500 солдат и офицеров. Наши части захватили большое количество автомашин, склады с боеприпасами, продовольствием и много различного вооружения.

* * *

На Центральном фронте наши войска вели наступательные бои против блокированных гарнизонов противника и обороняли свои позиции. В районе Великие Луки немцы, подтянув свежие пехотные и танковые силы, неоднократно переходили в контратаки, но успеха не добились. Бойцы части, где командиром тов. Кроник, сломив сопротивление гитлеровцев, выбили их из опорного пункта, уничтожив при этом до 150 солдат и офицеров противника.

В районе западнее Ржева немцы силою до двух пехотных полков при поддержке 50 танков атаковали позиции, обороняемые Н-ской частью. Наши бойцы отбросили противника. В результате боя уничтожено 900 немецких солдат и офицеров, подбито и сожжено 11 танков. Взяты пленные.

* * *

Три украинских партизанских отряда за два месяца активных боевых действий против немецко-фашистских захватчиков истребили несколько тысяч вражеских солдат и офицеров. Партизаны пустили под откос 39 воинских эшелонов противника, уничтожили 39 паровозов, 736 вагонов, 47 танков, 14 бронемашин, бронепоезд, 32 орудия, 120 автомашин, 20 тягачей, 27 складов. Разгромлено 8 железнодорожных станций, взорвано 29 железнодорожных мостов и 35 мостов на шоссейных и грунтовых дорогах. Огнём из пехотного оружия советские патриоты сбили 3 немецких самолёта. Партизаны захватили 2 орудия, 59 автомашин, 9 радиостанций и много продовольствия, отнятого немцами у крестьян и подготовленного к отправке в Германию.

* * *

Немецко-фашистские мерзавцы истребляют мирных жителей временно оккупированных ими советских районов. В Бежаницах, Калининской области, гитлеровцы согнали в один дом 120 стариков, женщин и детей и держали их взаперти. Несколько суток спустя немцы вывели заключенных из дома, заставили вырыть себе могилы и расстреляли ни в чем неповинных мирных жителей. В селе Чихачеве гитлеровцы расстреляли 300 жителей. В селе Радча фашистские бандиты растерзали двух старых учительниц Друженскую и Довину. В Ново-Сокольниках немецкие солдаты облили керосином одиннадцать женщин и сожгли их.

ЮГО-ЗАПАДНЕЕ СТАЛИНГРАДА

ДЕЙСТВУЮЩАЯ АРМИЯ, 24 декабря. (Спец. корр. ТАСС). В районе одной железной дороги юго-западнее Сталинграда вот уже несколько дней происходят ожесточённые сражения с танками и мотопехотой противника. Стремясь добиться успеха, немцы подбрасывают всё новые и новые резервы. Однако попытки гитлеровцев продвинуться вперёд разбиваются о железную стойкость наших воинов.

Немецко-фашистские войска, пытавшиеся на ряде участков атаковать наши позиции, отброшены на исходные рубежи.

Жаркие сражения позавчера разыгрались за овладение двумя населёнными пунктами. Н-ская стрелковая часть, поддержанная танками и артиллерией, опрокинув немецко-фашистские войска, заняла один населённый пункт. На поле боя осталось много разбитой вражеской техники и сотни трупов немецких солдат и офицеров. Другая наша часть выбила противника из второго населённого пункта.

Лётчики-штурмовики громили скопления неприятельских войск, наносили удары по танковым колоннам немцев.

ДИКИЕ НАСИЛИЯ ГИТЛЕРОВЦЕВ НАД ФРАНЦУЗСКИМИ РАБОЧИМИ

НЬЮ-ЙОРК, 24 декабря. (ТАСС). Как передаёт вашингтонский корреспондент агентства Ассошиэйтед Пресс, гитлеровские «вербовщики» рабочей силы во Франции прибегают к самому грубому насилию. Немецкие солдаты и полицейские врываются на французские предприятия, хватают наиболее здоровых рабочих, преимущественно в возрасте 20—30 лет, и под конвоем отправляют их в Германию, не давая возможности даже проститься с семьями. На некоторых заводах немцы угнали до 35 проц. всех рабочих. Чтобы «сломить» этих насильственно увезенных рабочих в Германию, их сначала держат в концентрационных лагерях, где подвергают истязаниям.

Дикие насилия гитлеровцев над французским населением вызывают во Франции гнев и возмущение. На железнодорожных вагонах, в которых немцы отправляют рабочих, появляются надписи: «Долой Лаваля!», «Долой немцев!», «Мы — не добровольцы, отомстите за нас!». На железнодорожных станциях происходят стычки между германскими конвоирами и французским населением.

СТОКГОЛЬМ, 24 декабря. (ТАСС). Шведская газета «Афтонтиднинген» опубликовала статью, в которой дается подробная характеристика гитлеровского «нового порядка» в порабощенных странах. Газета пишет, что «ограбление немцами захваченных ими стран и их населения, кровавая расправа с теми, кто отстаивает свою страну, возрождение рабства—все это вызывает ужас и отвращение».

Установленное силой немецкое владычество над рядом стран, говорится в статье, неизбежно рухнет. Газета напоминает немцам, что «война еще не закончилась и сейчас ещё рановато распределять посты в новой Европе и решать вопрос о судьбе порабощенных и отверженных, больших и малых народов».

НЕМЦЫ РАЗОГНАЛИ ВСЕ БЕЛЬГИЙСКИЕ СУДЫ

ЖЕНЕВА, 24 декабря. (ТАСС). Муниципалитет Антверпена опротестовал перед брюссельским апелляционным судом решение немецких оккупационных властей о создании так называемого Большого Антверпена, включающего все антверпенские пригороды. Немцы приняли это решение для того, чтобы получить формальный повод к роспуску антверпенского муниципалитета, антифашистского по своему составу, и к созданию нового муниципалитета из гитлеровских ставленников.

Заседание апелляционного суда состоялось 12 декабря. Немцы требовали отсрочки суда и угрожали принятием репрессивных мер в случае отклонения их требования. Несмотря на тяжелую болезнь, председатель суда явился на заседание, и решение было вынесено. Ночью председатель суда и заседатели были арестованы. Через два дня, 14 декабря, оккупационные власти об'явили о закрытии всех бельгийских судов. Гитлеровцы приступили к массовым репрессиям против бельгийских судебных работников. Всё судопроизводство в стране дезорганизовано, что отразилось также и на хозяйственной жизни.

Действия английской авиации

ЛОНДОН, 24 декабря. (ТАСС). В коммюнике английского министерства авиации говорится, что в ночь на 24 декабря английские истребители и бомбардировщики совершили налёт на Северную Францию, Бельгию и Западную Германию. Подверглись атаке и были повреждены товарные поезда и другие железнодорожные об'екты. Все самолёты вернулись на свои базы.

На фронтах в Африке

ЛОНДОН, 24 декабря. (ТАСС). В очередном коммюнике командования английскими силами на Ближнем Востоке говорится, что вчера на фронте в Триполитании не произошло ничего существенного. Авиация проявляла во фронтовой полосе слабую активность.

В ночь на 23 декабря был совершён успешный налёт на аэродромы острова Крит.

ЛОНДОН, 24 декабря. (ТАСС). Как передает агентство Рейтер, согласно последним сообщениям алжирского радио, войска Роммеля уже находятся к западу от Мисураты, оборона которой поручена довольно слабому итальянскому гарнизону.

НЬЮ-ЙОРК, 23 декабря. (ТАСС). По сообщению корреспондента агентства Юнайтед Пресс, находящегося при 8-й английской армии, сведения английской разведки говорят о том, что арьергардные части Роммеля укрепили свои позиции у русел рек Вади-Земзем и Вади-Софеджин, в 90 и 120 милях от Сирта. Отступающие войска держав оси захватывают аэродромы, взрывают или отравляют колодцы и разрушают дороги.

ЛОНДОН, 24 декабря. (ТАСС). В коммюнике штаба союзных войск в Северной Африке сообщается, что в районе боёв в Тунисе весьма активно действовали патрули обеих сторон. На севере района, где действуют французские силы, последние вынудили отступить вражеский отряд, захватив пленных и вооружение. В районе Пон-дю-Фас, к югу от Туниса, произошёл бой между французскими и немецкими силами. Французы захватили пленных и брошенное немцами вооружение.

Корреспондент агентства Рейтер, находящийся при штабе союзников в Северной Африке, передаёт, что немцы, повидимому, продолжают концентрировать основные силы к востоку от Меджез-эль-Баба. По словам представителя штаба союзников, противник удерживает позиции, занятые им две недели назад.

ЛОНДОН, 24 декабря. (ТАСС). Агентство Рейтер передаёт коммюнике главного штаба французского командования в Северной Африке, в котором говорится, что в районе Пон-дю-Фаса и к западу от Кайруана противник оказал сильное сопротивление атакам французских войск. Несмотря на повторные контратаки, противнику не удалось продвинуться. Французские войска удержали рубеж и захватили много пленных. Американская авиация оказала значительное содействие французским войскам.

НЬЮ-ЙОРК, 24 декабря. (ТАСС). Корреспондент нью-йоркской газеты «Сэн» при войсках союзников в Тунисе передает, что французские части, действующие под командованием генерала Жиро в Южном Тунисе, приближаются к городу Кайруану. В южной части фронта, где по сравнению с северной стоит более благоприятная погода, усиливается активность патрулей. Небольшие отряды противника разбросаны по всей пустынной местности района боев. Большинство этих отрядов состоит из итальянцев.

Переброска американских войск в Дакар

ЛОНДОН, 24 декабря. (ТАСС). Как передаёт агентство Рейтер из Дакара, туда прибыли американские войска.

Война на Тихом океане

ЛОНДОН, 24 декабря. (ТАСС). В коммюнике об'единенного штаба союзников юго-западной части Тихого океана говорится, что в районе Буны войска союзников прорвали во многих местах укрепления японцев. Положение японцев в этом районе можно считать безнадёжным.

Недалеко от португальской части острова Тимора подвергся бомбардировке и был потоплен австралийский корвет «Армидэль». Бомбардировщики союзников совершили налёты на аэродромы у мыса Глаустер (Новая Британия) и базу гидросамолетов в заливе Жаккино.

ЛОНДОН, 24 декабря. (ТАСС). В коммюнике, опубликованном штабом командующего американскими военно-воздушными силами в Индии, сообщается, что днём 21 декабря американские средние бомбардировщики совершили налёт на важное железнодорожное депо в Центральной Бирме. Зарегистрировано много прямых попаданий в железнодорожные пути и подвижной состав. Атака была повторена днём 22 декабря.

Вскоре после полудня 22 декабря крупное соединение американских тяжелых бомбардировщиков атаковало Рангун.

ЛОНДОН, 24 декабря. (ТАСС). Как сообщается в коммюнике английского командования, опубликованном в Дели, соединение истребителей типа «Харрикейн» совершило 23 декабря налет на район Магве (Бирма). Атаке подверглись военные об'екты на аэродроме. Затем английские истребители атаковали на бреющем полете нефтеперегонный завод в Енанджауне. В районе реки Майю английская истребительная авиация атаковала Ратедаунг. Бомбардировщики типа «Веллингтон» совершили ночной налёт на оккупированные японцами аэродромы в Бирме.

ЛОНДОН, 24 декабря. (ТАСС). В переданном из Дели коммюнике командования союзников говорится, что вчера японская авиация совершила два налёта на восточную часть провинции Бенгалии.

ЛОНДОН, 24 декабря. (ТАСС). В коммюнике английского командования, опубликованном в Дели, сообщаются результаты трех налетов японской авиации на Калькутту. Общее число убитых составляет 25 человек, а раненых — менее 100 человек.

Английские истребители уничтожили 5 тысяч неприятельских самолётов

ЛОНДОН, 24 декабря. (ТАСС). Как передаёт агентство Рейтер, маршал авиации Лей-Мэллори, командующий английской истребительной авиацией, в рождественском приветствии командному и рядовому составу указывает, что за время войны английские истребители уничтожили 5.000 самолётов держав оси.

Бразилия в войне

НЬЮ-ЙОРК, 24 декабря. (ТАСС). По данным американского журнала «Арми энд нэви джорнал», регулярная армия Бразилии насчитывает сейчас 120 тысяч человек, около миллиона молодых бразильцев прошло военную подготовку. В Бразилии создано 326 авиационных клубов, насчитывающих 10 тыс. членов. В настоящее время в США обучается много бразильских лётчиков.

Бразильская армия действует в тесном сотрудничестве с вооружёнными силами США, в особенности в районе северо-восточного побережья Бразилии, где американцы создали ряд военных и авиационных баз для защиты судоходства.

По сообщению журнала «Ньюс уик», бразильское правительство проводит энергичные меры для подавления подрывной деятельности агентов «пятой колонны», хотя до сих пор ещё не удалось полностью искоренить агентуру держав оси в стране. Бразильские власти арестовали за это время несколько тысяч германских, итальянских и японских шпионов. Правительство конфисковало имущество германской компании авиасообщения, итальянской телеграфной компании и ряда других предприятий держав оси в порядке компенсации за ущерб, причинённый этим странам Бразилии в результате потопления бразильских судов.

По сообщению журнала «Ньюс уик», Бразилия приступила к постройке сталелитейного завода стоимостью в 50 млн. долларов, а также авиамоторного завода.

Началась эксплоатация богатых месторождений железной руды в районе Итабира. Намечено значительное расширение производства марганца, каучука, растительных масел, хрома, бокситов и другого сырья. Недавно вступил в строй новый авиационный завод, строительство которого обошлось в 3 млн. долларов. Завод импортирует моторы из США. На военных предприятиях в районе Сан-Пауло в ближайшее время начнётся производство артиллерийских орудий, танков, самолётов и другого вооружения.

По данным журнала «Юнайтед Стейтс ньюс», США предоставили Бразилии в текущем году различных займов в общей сложности на сумму свыше 125 млн. долларов.

Правительство приступило к строительству новых шоссейных и железных дорог, а также к улучшению средств связи в некоторых районах страны, которые до сих пор слабо разрабатывались из-за отсутствия транспортных средств.

В мае текущего года Бразилия заключила соглашение с США, по которому она обязалась поставлять США в течение двух лет все свои излишки некоторых стратегических материалов, в том числе значительное количество бокситов, берилла, хрома, ферроникеля, промышленных алмазов, марганцевой руды, слюды, кварцевых кристаллов, каучука, титана и циркония.

Декретом президента Варгаса создан военно-экономический комитет. Этому комитету дано право широкого контроля над производством, экспортом и импортом, установлением цен, рационированием, над вопросами труда.

ИСТОРИЯ ОДНОГО СРАЖЕНИЯ

На-днях произошло ожесточённое сражение, в котором успешно действовали немецкие и итальянские войска.

А между тем ни германское информационное бюро, ни итальянское агентство Стефани ни словом не обмолвились о своей победе. Это тем более странно и непонятно, если принять во внимание печальные дела фашистских войск в России и в Африке.

Подвернулся, казалось, случай, когда можно было бы похвастать. Но почему-то ни немцы, ни итальянцы не пожелали воспользоваться этим случаем и скромно умолчали о сражении, которое, без сомнения, обогатит лаврами как Гитлера, так и Муссолини.

Кого же немцы побили в декабре 1942 года? В декабре 1942 года немцы побили итальянцев.

Над кем итальянцы одержали победу в декабре 1942 года? В декабре 1942 года итальянские части одержали победу над немецкими солдатами.

Этот бой между немцами и итальянцами происходил в Греции, в Афинах. Есть ли убитые и пленные с той и другой стороны — это еще пока не выяснено. Но, как сообщает стамбульский корреспондент газеты «Ньюс кроникл», схватка была серьёзной и «многие германские и итальянские солдаты получили серьёзные ранения».

Поводом к драке между «друзьями» послужили оскорбительные выкрики немцев по адресу итальянцев. Немцы кричали: «Албания!», явно намекая на многочисленные поражения, понесенные итальянцами в Албании.

Итальянцы, не желая остаться в долгу, ответили возгласами: «Россия!», явно намекая... Понятно, на что они намекали.

По крайней мере, гитлеровцы сразу поняли, о чем идёт речь, и ринулись в бой. Итальянцы зубасили немцев за «Албанию», немцы колошматили итальянцев за «Россию».

Обе высокодерущиеся стороны стойко удержали свои рубежи. И в результате многочасового боя немцы крепко побили итальянцев, а итальянцы крепко побили немцев.

Можно пожелать дальнейших успехов немцам и итальянцам на этом поприще.

Г. РЫКЛИН.

В. М. ИСТОМИН

После непродолжительной тяжелой болезни в г. Москве скончался Владимир Михайлович Истомин — депутат Верховного Совета СССР, член Хабаровского крайкома ВКП(б), бессменный в течение трех последних лет председатель исполкома краевого Совета депутатов трудящихся.

В лице тов. Истомина В. М. трудящиеся Хабаровского края и краевая партийная организация потеряли неутомимого труженика, талантливого организатора и руководителя. Более четырех лет проработал тов. Истомин в Хабаровском крае. В 1938 году на посту заведующего сельхозотделом крайкома ВКП(б), затем в течение года на посту первого секретаря Амурского обкома ВКП(б) и с 1940 года на посту председателя исполкома краевого Совета депутатов трудящихся. Владимир Михайлович отдавал все свои силы, всю свою энергию на дело развития народного хозяйства огромного в Советском Союзе края, на дело укрепления мощи дальневосточных границ СССР.

Нет такого уголка в нашем крае, где бы не знали товарища Истомина, где бы не чувствовали его непрестанных забот о нашей дальневосточной промышленности, о сельском хозяйстве, о народном образовании и здравоохранении трудящихся. С первых дней отечественной войны советского народа с немецко-фашистскими захватчиками Владимир Михайлович Истомин, верный сын и горячий патриот родины, как рядовой боец великой армии трудящихся Советского Союза, вступил на боевую вахту и буквально ни на один день не покидал своего ответственного поста, не зная ни отдыха, ни покоя. Всем своим сердцем Владимир Михайлович любил свою родину, любил свой народ, весь безраздельно принадлежал воспитавшей и вырастившей его партии Ленина—Сталина, членом которой он состоял с 1927 года.

Спи спокойно, наш боевой товарищ и друг. Память о тебе надолго сохранят в своих сердцах все трудящиеся, все партийные и непартийные большевики Хабаровского края.

Г. Борков, И. Апанасенко, С. Гоглидзе, Г. Аксенов, Р. Назаров, М. Ведонов, С. Румянцев, Ф. Яковлев, А. Тушунов, Г. Шаталин, А. Стосин, Н. Кусов, М. Медков, М. Гаврилов, И. Демкин, А. Мальцев, И. Чижов, А. Бахмутский, А. Спиридонов, Т. Калинников, И. Петров, П. Разуваев, М. Кульбейкин, В. Кассиро, И. Мельник, И. Смородинов, П. Жигарев, Н. Горнов, П. Абанькин, А. Никифоров, И. Долгих, П. Савин, С. Васин, С. Рябов.

В Совете Народных Комиссаров Союза ССР

О выдаче единовременного пособия и назначении персональной пенсии семье умершего Председателя Хабаровского Крайисполкома тов. ИСТОМИНА В. М.

Совет Народных Комиссаров Союза ССР **постановил:**

1. Выдать единовременное пособие семье умершего Председателя Хабаровского Крайисполкома тов. В. М. Истомина: жене Тулуповой Л. А. в сумме 5.000 рублей и матери Истоминой А. П. в сумме 3.000 рублей.

2. Назначить персональную пенсию семье тов. Истомина В. М. в следующих размерах:

жене Тулуповой Л. А. 400 рублей в месяц пожизненно;

матери Истоминой А. П. 300 рублей в месяц пожизненно.

3. Похороны тов. Истомина В. М. принять на счет государства.

ХРОНИКА

Президиум Верховного Совета РСФСР освободил тов. **Митранова И. Л.** от обязанностей Народного Комиссара промышленности строительных материалов РСФСР в связи с переходом его на другую работу.

РЕДАКЦИОННАЯ КОЛЛЕГИЯ.

КИНО, ТЕАТР

Американский фильм «ОЧАРОВАН ТОБОЙ» — Первый, Ударник, Колизей, Метрополь, Москва, Художественный, Родина, Форум, Таганский, Центральный, Шторм, Динамо, Орион.
Художественный фильм «СЕКРЕТАРЬ РАЙКОМА» — им. III Интернационала, Октябрь. «49-я ПАРАЛЛЕЛЬ» — Наука и знание, Хроника, Кинотеатр ЗИС.
«КОНЦЕРТ—ФРОНТУ» — Востоккино.
«ЩОРС» — Метрополь.
«ЦЕНА ЖИЗНИ» — Экран жизни.
«ГОДЫ МОЛОДЫЕ» — Победа.
«МАКАР НЕЧАЙ» — Повторного фильма.
«БОГДАН ХМЕЛЬНИЦКИЙ» — Урал.
«ТАИНСТВЕННЫЙ ОСТРОВ» — Родина.
«ПОСЛЕДНИЙ ТАБОР» — Аврора.
«ЛЮБИМАЯ ДЕВУШКА» — Спартак.
«БОГАТАЯ НЕВЕСТА» — Таганский ПКиО.
«СОРОЧИНСКАЯ ЯРМАРКА» — Баррикады.
«АНТОН ИВАНОВИЧ СЕРДИТСЯ» — Авангард.

ФИЛИАЛ ГАБТ — 25/XII — оп. Севильский цирюльник, 26/XII — оп. Евгений Онегин. Начало спект. в 6 час. 30 мин. вечера.
ГОСУДАРСТВЕННЫЙ ОРДЕНА ЛЕНИНА АКАДЕМИЧЕСКИЙ МАЛЫЙ ТЕАТР — 25/XII — В степях Украины. Начало в 6 ч. 30 мин. вечера.
МХАТ СССР им. ГОРЬКОГО — 25/XII — Три сестры. Начало спект. в 6 ч. 30 м. вечера.
ФИЛИАЛ МХАТ — 25/XII — Вишнёвый сад. Начало в 6 ч. 30 м. вечера.
МОСКОВСК. ТЕАТР ДРАМЫ (ул. Герцена, 19, тел. К 1-25-75) — 25/XII — Русские люди. Начало в 6 ч. 30 м. вечера.

Совет Народных Комиссаров РСФСР извещает о смерти Председателя Хабаровского крайисполкома, Депутата Верховного Совета Союза ССР товарища

ИСТОМИНА ВЛАДИМИРА МИХАЙЛОВИЧА,

последовавшей после тяжелой болезни 23 декабря 1942 года в гор. Москве, и выражает соболезнование семье покойного.

СНК РСФСР.

Хабаровский Краевой Комитет ВКП(б) и Исполком Краевого Совета депутатов трудящихся с прискорбием извещают о смерти депутата Верховного Совета СССР, члена Крайкома ВКП(б), бессменного, в течение трех лет председателя Исполкома Краевого Совета депутатов трудящихся

ИСТОМИНА ВЛАДИМИРА МИХАЙЛОВИЧА,

последовавшей 23 декабря 1942 г. после непродолжительной тяжелой болезни.

АДРЕС РЕДАКЦИИ и ИЗДАТЕЛЬСТВА: Москва, 40, Ленинградское шоссе, улица «Правды», д. 24. ТЕЛЕФОНЫ ОТДЕЛОВ РЕДАКЦИИ: Справочное бюро — Д 3-15-68; Партийной жизни — Д 1-52-40; Пропаганды — Д 3-11-07; Сельскохозяйственного — Д 3-10-85; Экономического — Д 3-36-87; Иностранного — Д 3-32-85; Писем — Д 3-15-60; Местной сети — Д 3-15-47; Литературы и искусства — Д 3-35-72; Военного — Д 3-36-82; Секретариат — Д 3-15-64; Отдел об'явлений — Д 3-30-12. О недоставке газет в срок сообщать по телефону Д 3-06-05.

Б28677. Типография газеты «Правда» имени Сталина. Изд. № 926.

161. От советского информбюро. Вечернее сообщение 25 декабря // Газета «Правда». – 26 декабря 1942 г. – № 360 (9131). – С. 4

ОТ СОВЕТСКОГО ИНФОРМБЮРО

УТРЕННЕЕ СООБЩЕНИЕ 25 ДЕКАБРЯ

В течение ночи на 25 декабря наши войска в районе **Сталинграда**, на **Центральном фронте**, в районе среднего **Дона** и юго-восточнее **Нальчика** продолжали вести наступательные бои на прежних направлениях.

* * *

В заводском районе Сталинграда наши части отбили несколько контратак противника, в результате которых гитлеровцы понесли большие потери. В течение ночи уничтожено более 200 немецких солдат и офицеров.

* * *

Северо-западнее Сталинграда наши войска обороняли прежние рубежи и вели ружейно-пулемётную перестрелку с противником. Огнём снайперов уничтожено до 200 гитлеровцев. Ночью советские лётчики бомбили немецкий аэродром и сожгли 5 самолётов противника.

* * *

Юго-западнее Сталинграда наши войска отбили атаки противника и частью сил вели наступательные бои. На одном участке немцам удалось ценою больших потерь несколько продвинуться вперёд. Перегруппировав свои силы, наши части контрударом отбросили врага и восстановили положение. На другом участке Н-ская часть заняла высоту, имеющую большое тактическое значение. В этом бою уничтожено до 1.000 немецких солдат и офицеров, 27 танков, 52 автомашины, 5 орудий и 23 пулемёта. Бойцы-гвардейцы атаковали противника, сломили его оборону и заняли крупный населённый пункт, который упорно отстаивался гитлеровцами.

* * *

В районе среднего Дона наши войска преследовали разбитые части противника. На одном участке бойцы Н-ской части ударами с флангов заняли сильно укреплённый населённый пункт и уничтожили 650 немецких солдат и офицеров. Захвачено 19 орудий, 37 пулемётов, 51 автомат, 48 автомашин, склады с продовольствием и боеприпасами. Взято 215 пленных. На другом участке наши подразделения захватили обоз с различным военным имуществом, 3 тяжёлых орудия, 7 тягачей и 15 автомашин противника.

* * *

На Центральном фронте бойцы части, где командиром тов. Простяков, отразили несколько контратак противника, сожгли 6 и подбили 13 немецких танков. На поле боя остались сотни вражеских трупов. В этом сражении бронебойщик т. Кудряшев несколькими выстрелами из противотанкового ружья поджёг два танка противника. На другом участке рота немецкой пехоты под прикрытием двух тяжёлых танков приблизилась к нашим позициям. Лейтенант Трусов огнём из противотанкового ружья подбил один, а затем и второй немецкие танки. Вражеская пехота, оставшаяся без танкового прикрытия, была уничтожена.

* * *

Юго-восточнее Нальчика наши части продолжали продвигаться вперёд и заняли несколько населённых пунктов. Захвачено 23 немецких танка. На другом участке советские бойцы захватили 24 повреждённых танка, 10 грузовиков, 12 пулемётов, свыше 1.000 мин и склад со снарядами противника.

* * *

Северо-восточнее Туапсе наши части, действуя отдельными отрядами, уничтожили до роты немецкой пехоты. Огнём артиллерии разрушено 8 блиндажей и подавлен огонь 4 миномётных батарей противника. Группа разведчиков под командованием старшего лейтенанта Бугайко вклинилась в расположение противника и уничтожила 4 дзота, 7 землянок и до 80 вражеских солдат и офицеров.

* * *

Отряд украинских партизан внезапно напал на немецкий гарнизон в крупном населённом пункте. Ожесточённый бой длился почти двое суток. Гитлеровцы бросили на помощь гарнизону авиацию и спешно направили из соседнего города большой отряд пехоты. Немецкие солдаты, подходившие к населённому пункту, были задержаны партизанскими засадами. Советские патриоты разгромили немецкий гарнизон, истребили 350 вражеских солдат и офицеров. Захвачены трофеи: 2 пулемёта, 180 винтовок, 26 пистолетов и автоматов, 50.000 патронов и склад продовольствия.

* * *

Французские свободные стрелки остановили близ гор. Лаона две немецких автомашины с вооружением, уничтожили сопровождавших их немецких солдат и захватили груз. В Париже с крыши дома брошена бомба в проходившую по улице колонну немецких солдат. Взрывом убито 15 гитлеровцев.

ВЕЧЕРНЕЕ СООБЩЕНИЕ 25 ДЕКАБРЯ

В течение 25 декабря наши войска в районе среднего **Дона** продолжали успешно развивать наступление и заняли несколько десятков населённых пунктов, в том числе крупные населённые пункты — **Фисенково, Морковка** (западнее Кантемировка), **Бугаевка, Россохеватый, Бондаревка, Гренево, Фомкина, Нутейников**, районный центр и крупная железнодорожная станция **Мальчевская**.

На-днях наши войска юго-западнее **Сталинграда** перешли в контрнаступление и, сломив сопротивление противника, вновь заняли населённые пункты — **Нижне-Кумский, Васильевка, Капкинка, Парижская Коммуна, Бирзовой, Верхне-Кумский, Жутов 2-й, Клыков.**

Юго-восточнее **Нальчика** наши войска, развивая наступление, заняли крупные населённые пункты — **Красногор, Белореченская, Дигора, Карман-Синдзикау, Мостиздах, Дур-Дур.**

На **Центральном** фронте наши войска продолжали вести наступательные бои.

Нашими кораблями в Баренцовом море потоплен транспорт противника водоизмещением в 7.000 тонн.

* * *

В заводском районе Сталинграда наши части, действуя отдельными штурмовыми отрядами, блокировали и уничтожали укрепления противника. Особенно упорные бои идут в районе одного из заводов, где борьба за отдельные дома часто переходит в рукопашные схватки. Огнём миномётов взорван немецкий склад боеприпасов. В захваченных у противника домах и блиндажах советские бойцы обнаружили несколько заминированных трупов немецких солдат.

* * *

Северо-западнее Сталинграда происходила редкая перестрелка. Огнём нашей артиллерии разрушены 26 немецких дзотов и блиндажей, уничтожены 2 миномётные батареи и 5 пулемётных точек противника. Наш разведывательный отряд проник в расположение немцев, рассеял и частью истребил две роты гитлеровцев.

* * *

Юго-западнее Сталинграда наши войска вели наступательные бои. Преодолев упорное сопротивление противника и нанеся ему тяжёлый урон, советские части заняли несколько населённых пунктов. Бойцы Н-ской части в течение дня подбили и сожгли 26 вражеских танков и уничтожили более 400 гитлеровцев.

* * *

В районе среднего Дона наши войска продолжали преследовать отступающего противника. В одном из районов наши части разгромили окружённую группировку противника. Захвачено в плен до 4.000 немецких солдат и офицеров, а также большие трофеи. В некоторых населённых пунктах противник пытался оказать сопротивление и переходил в контратаки. Наши бойцы сломили сопротивление гитлеровцев и, продвигаясь вперёд, заняли десятки населённых пунктов. На одном участке Н-ская гвардейская часть выбила противника из двух крупных населённых пунктов. В результате боя разгромлен вражеский пехотный полк, захвачено 78 орудий и другие трофеи. На другом участке гитлеровцы под натиском наших частей отступили, бросив исправные тяжёлые орудия, много снарядов, автомашин и мотоциклов, вещевые и продовольственные склады.

* * *

На Центральном фронте наши войска частью сил вели бои по уничтожению блокированных немецких гарнизонов и отбивали контратаки противника. В районе Великие Луки бойцы Н-ской части после напряжённой борьбы заняли сильно укреплённый узел обороны врага, который прикрывал подступы к крупному населённому пункту. В этих боях немцы понесли большие потери в живой силе и технике. В районе западнее Ржева противник, сосредоточив пехоту и танки, контратаковал позиции одного нашего соединения. Два дня шли упорные и ожесточённые бои. Вначале немцам удалось потеснить наши части и занять населённый пункт. На следующий день наши бойцы контрударом отбросили гитлеровцев на исходные позиции. На поле боя осталось до 1.000 вражеских трупов. Уничтожено 47 немецких танков и бронемашин и 18 орудий. Взяты пленные.

* * *

Юго-восточнее Нальчика наши войска продолжали наступление и выбили немцев из нескольких населённых пунктов. Продвигаясь вперёд, наши части захватили 32 немецких танка, 30 орудий, 300 тысяч винтовочных патронов, а также много снарядов и мин. Противник несёт тяжёлые потери. Отступая, гитлеровцы минируют дороги и подступы к населённым пунктам. Сапёры под командованием тов. Шустера, расчищая путь пехоте и танкам, за день обезвредили более 1.000 противотанковых мин.

* * *

На Ленинградском фронте наши снайперы за два дня истребили 242 гитлеровца. Огнём артиллерии уничтожено 18 дзотов и 4 наблюдательных пункта вместе с находившимися в них немецкими солдатами.

* * *

Партизанский отряд, действующий в одном из районов Украины, совершил налёт на немецкий гарнизон, расположенный в большом городе. Партизаны уничтожили много гитлеровцев и захватили трофеи. Большая часть захваченного продовольствия роздана населению. Другой отряд украинских партизан взорвал 4 больших железнодорожных моста. Движение поездов на этом участке железной дороги прекращено.

* * *

За три дня, с 11 по 14 декабря, немецко-фашистские мерзавцы разорили и сожгли в Калининской и Витебской областях деревни Ереги, Ключ, Мадиновка, Труд, Шарино, Заозерье, Плетни, Визовы, Моисеевка и другие. Всего немцы сожгли до 50 населённых пунктов. Гитлеровские бандиты сопровождали поджог населённых пунктов грабежами и массовыми расстрелами крестьян.

Пленум Московского городского комитета ВКП(б)

23 декабря состоялся пленум Московского городского комитета ВКП(б). Пленум обсудил: вопросы о работе московского трамвая, об улучшении работы электростанций и сообщение о постановлении Государственного Комитета Обороны о мерах помощи Подмосковному угольному бассейну.

С докладом о работе московского трамвая выступил начальник Трамвайно-троллейбусного управления Московского Совета тов. Тихомиров. Докладчик указал на то, что в настоящее время значительно увеличилась роль трамвая в осуществлении пассажирских и грузовых перевозок. От нормальной работы трамвая во многом зависит успешная работа всех отраслей промышленности и городского хозяйства столицы. Докладчик сосредоточил внимание на недостатках в работе трамвая и мерах по её улучшению. Необходимо обеспечить стопроцентный выпуск поездов на линию, изжить нарушения правил технической эксплоатации трамвая, решительно улучшить ремонтные базы, добиться выполнения плана ремонта трамвайных вагонов, укрепить трудовую дисциплину и установить строгий порядок в трамвайном хозяйстве. Хозяйственные, партийные и профсоюзные организации московского трамвая обязаны немедленно улучшить работу и развернуть среди трамвайщиков подлинное социалистическое соревнование на образцовое обслуживание населения.

Выступившие в прениях тт. Лысов (Октябрьский райком ВКП(б)), Панов (Артамоновское депо), Астафьев (Ростокинский райком ВКП(б)), Новиков (Управление московского метрополитена), народный комиссар коммунального хозяйства РСФСР т. Макаров, т. Парфенов (МГК ВКП(б)), председатель исполкома Московского Совета депутатов трудящихся т. Пронин и другие вскрыли ряд серьёзных недостатков в работе трамвайного треста и трамвайных депо и в руководстве ими со стороны исполкома Московского Совета, а также районных партийных и советских организаций.

В заключение прений по первому вопросу выступил секретарь МК и МГК ВКП(б) тов. А. С. Щербаков.

Тов. Щербаков отметил важное значение трамвая в жизни столицы. В условиях войны это значение возросло. Московский трамвай перевозит многие миллионы людей, он располагает огромным и сложным хозяйством — большой протяжённостью пути, большим подвижным составом. По существу это настоящая железная дорога. Но должного порядка здесь нет, вследствие этого население города Москвы испытывает ничем не оправданные неудобства.

Чем же об'ясняется неудовлетворительная работа трамвая? Дело не только в сокращении ремонтной базы, как пытаются это об'яснить руководители трамвайного хозяйства. Трудовая и производственная дисциплина в трамвайных депо находится на весьма низком уровне. Неудовлетворительно положение с техническими кадрами. Трамвайно-троллейбусное управление Моссовета не справляется со своими задачами, его надо укрепить и реорганизовать.

Вместе с тем тов. Щербаков указывает, что работникам трамвая мало серьёзно помочь. Необходимо усилить внимание к трамваю со стороны исполкома Московского Совета. Но этого мало — надо включить в помощь трамваю все районные комитеты партии, районные советы, московские предприятия. Необходимо создать при каждом депо крепкую ремонтную базу. За это должны со всей энергией взяться районные комитеты партии.

Заканчивая своё выступление, тов. Щербаков указывает, что если трамваем по-настоящему займутся все наши организации, если это станет подлинно общемосковским делом,— мы добьёмся того, что трамвай будет надлежащим образом обслуживать трудящихся столицы.

По второму вопросу повестки дня доклад сделал тов. Вишняков, отметивший в работе электростанций ряд серьёзных недостатков: нет необходимой борьбы за экономию топлива, графики планово-предупредительного ремонта не соблюдаются, неудовлетворительно состояние производственно-технической дисциплины, слабо поставлена партийно-политическая работа, в особенности в ночных сменах.

Устранение этих недостатков является важнейшей задачей хозяйственных руководителей, партийных и профсоюзных организаций станций и районных комитетов партии.

Выступившие в прениях по докладу тов. Вишнякова т.т. Кузнецов (ТЭЦ № 11), Попова (Краснопресненский райком ВКП(б)), Уделов (1 ГЭС), Лебедев (ТЭЦ ЗИС), Буденный (Энергосбыт), Бруштейн (Калининский райком ВКП(б)) указали на ряд нетерпимых недостатков в работе электростанций и Мосэнерго.

Секретарь МГК ВКП(б) тов. Павлюков на примере двух электростанций показал, что эти недостатки об'ясняются прежде всего отсутствием элементарной ответственности за порученное дело, низким уровнем дисциплины. Отметив, что выступавшие в прениях совершенно правильно критиковали работу Мосэнерго, тов. Павлюков подчеркнул необходимость решительно усилить внимание электростанциям со стороны районных комитетов партии.

С сообщением о постановлении Государственного Комитета Обороны «О мерах помощи Подмосковному угольному бассейну» выступил секретарь МГК ВКП(б) тов. Попов.

Он сообщил пленуму, что разукрупнение комбината «Москвоуголь» и присоединение части Подмосковного угольного бассейна к Московской области дают возможность в более короткие сроки решить задачу под'ёма угледобычи и обеспечить бесперебойное снабжение топливом промышленности, железнодорожного транспорта, электростанций и городского хозяйства столицы и Московской области.

Московские организации обязаны принять все необходимые меры помощи шахтам Подмосковного угольного бассейна и совместно с работниками бассейна добиться безусловного выполнения и перевыполнения плана добычи угля.

Невыполнение программы — совершенно нетерпимо. Необходимо, чтобы управляющие трестами, заведующие шахтами, парторги ЦК ВКП(б) на шахтах и секретари горкомов и райкомов приняли необходимые меры к безусловному выполнению и перевыполнению установленного Государственным Комитетом Обороны плана угледобычи.

На ряде предприятий столицы размещены заказы на изготовление оборудования и инструмента для горняков. Эти заказы имеют исключительно важное значение. Их выполнение должно быть взято под особый контроль.

Надо со всей большевистской ответственностью решать задачу резкого увеличения угледобычи в Подмосковном бассейне, рассматривая её как одну из важнейших государственных задач, стоящих перед московской партийной организацией.

По всем вопросам повестки дня пленум принял соответствующие решения. (ТАСС).

Убийство Дарлана

ЛОНДОН, 25 декабря. (ТАСС). Агентство Рейтер передаёт опубликованное французскими властями в Алжире официальное коммюнике, в котором говорится: «24 декабря вскоре после 15 часов 00 минут был убит в своей официальной резиденции верховный комиссар Французской Африки адмирал Дарлан. Он умер на пути в госпиталь. Убийца был арестован на месте».

Агентство Рейтер, ссылаясь на алжирское радио, передаёт, что поддержание порядка в Северной Африке взял на себя генерал Жиро.

ЛОНДОН, 25 декабря. (ТАСС). Агентство Рейтер передаёт сообщение алжирского радио, в котором приводятся подробности убийства Дарлана. Убийца—молодой человек 20 лет, личность которого не установлена. Он ожидал Дарлана в его приемной и, когда последний появился, выстрелил в него три раза. Одна пуля попала Дарлану в рот и две — в легкие. Покушавшийся выстрелил также в служащего, пытавшегося задержать его, и попал ему в ногу. Другим служащим удалось схватить стрелявшего. Он был немедленно допрошен, но его имя и национальность пока не установлены.

ЛОНДОН, 25 декабря. (ТАСС). Как передаёт агентство Рейтер, член возглавлявшегося Дарланом Национального совета генерал Бержере выступил по радио Алжира с призывом сохранить спокойствие. По словам Бержере, «убийство Дарлана было инспирировано теми, кто не простил ему того, что он, продолжая борьбу на стороне союзников, шел навстречу желаниям французского народа». Бержере сообщил, что Жиро в качестве главнокомандующего французскими войсками берёт на себя ответственность за поддержание порядка и что все попытки нарушить порядок будут беспощадно подавлены.

ЛОНДОН, 25 декабря. (ТАСС). Как передаёт агентство Рейтер, завтра состоится заседание французского Национального совета в Северной Африке для рассмотрения политических проблем, возникших в связи со смертью Дарлана. В ближайшем будущем ожидается прибытие в Алжир генерала Ногеса и генерал-губернатора Французской Западной Африки Буассона.

ЗАЯВЛЕНИЕ РУЗВЕЛЬТА ПО ПОВОДУ УБИЙСТВА ДАРЛАНА

ВАШИНГТОН, 25 декабря. (ТАСС). Рузвельт сделал следующее заявление по поводу убийства Дарлана: «Трусливое убийство Дарлана является преднамеренным убийством. Все руководители всех об'единённых стран согласятся с этим заявлением. Нацизм, фашизм, военный деспотизм придерживаются иной точки зрения. Я надеюсь, что убийца или убийцы Дарлана вскоре предстанут перед судом».

На фронтах в Африке

ЛОНДОН, 25 декабря. (ТАСС). Как передаёт агентство Рейтер из Браззавиля, в течение двух дней войска Сражающейся Франции, продвигающиеся из района озера Чад, вели бои с противником в районе Фессана (Южная Ливия) и вынудили противника отступить.

ЛОНДОН, 25 декабря. (ТАСС). В коммюнике командования английских вооружённых сил на Ближнем Востоке говорится, что ничего существенного в действиях наземных войск в Триполитании не произошло.

В ночь на 24 декабря английская авиация подвергла бомбардировке аэродром на острове Крит, а также Неаполь и Таранто.

ЛОНДОН, 25 декабря. (ТАСС). Как передаёт командование войсками союзников в Северной Африке, в северном секторе тунисского фронта происходили активные действия патрулей.

СОЗДАНИЕ ФРАНЦУЗСКОЙ АФРИКАНСКОЙ АРМИИ

НЬЮ-ЙОРК, 25 декабря. (ТАСС). Как передаёт мадридский корреспондент агентства Юнайтед Пресс, по сообщению из алжирских кругов, генерал Эйзенхауэр одобрил план создания французской африканской армии численностью в 300 тысяч человек. В состав этой армии войдут французские, алжирские, марокканские и сенегальские полки, а также иностранный легион. Руководители управления по осуществлению закона о передаче взаймы или в аренду вооружения уже согласились предоставить французской армии вооружение, в том числе новейшие орудия, танки и мотомеханизированный транспорт.

Германия подготовляет захват Балеарских островов

НЬЮ-ЙОРК, 25 декабря. (ТАСС). Как передает анкарский корреспондент агентства Ассошиэйтед Пресс, по заявлению хорошо информированных иностранных кругов, Германия оказывала давление на Испанию с целью получить у нее согласие на оккупацию немцами Балеарских островов. Германия предупредила Испанию, что оккупирует эти острова силой, если в этом возникнет необходимость.

В дипломатических кругах заявили, что после высадки американских войск в Алжире стало известно, что Германия намеревалась оккупировать всю Испанию, в том числе и Балеарские острова.

Производство стали в США

ВАШИНГТОН, 25 декабря. (ТАСС). Председатель управления по делам военного производства Нельсон заявил, что производство стали в США в 1943 г. почти в два раза превысит производство стали в державах оси вместе взятых. Общее производство стали в Германии, Италии и Японии составляет от 50 до 55 млн. тонн в год, а в США — уже превысило 89 млн. тонн.

К середине 1943 г. производство стали достигнет приблизительно 97 млн. тонн.

Производство легированной стали значительно превышает один млн. тонн в месяц и возрастёт в будущем году. Уже сейчас в США выпуск легированной стали более чем в 4 раза превышает максимальное довоенное производство.

АНКАРСКИЙ СУДЕБНЫЙ ПРОИЗВОЛ

Корнилов и Павлов приговорены к 16 годам 8 месяцам тюрьмы

АНКАРА, 23 декабря. (ТАСС). (Задержано доставкой). Анкарский суд сегодня закончил вторичное разбирательство дела о «покушении» на Папена. Суд вынес следующий приговор: Корнилов и Павлов, ранее приговоренные тем же судом к 20 годам тюрьмы каждый, осуждаются на 16 лет и 8 месяцев тюремного заключения. Суд об'явил, что и этот приговор, независимо от его обжалования осужденными, будет снова разбираться в кассационной инстанции. Абдурахман и Сулейман приговорены к 10 годам тюремного заключения каждый. Приговор в отношении Корнилова и Павлова принят судьями большинством голосов, а приговор в отношении Абдурахмана и Сулеймана — единогласно.

Оглашению приговора предшествовало судебное заседание, на котором Сулейман снова попросил суд дать ему переводчика, с тем, чтобы он мог в своей защитительной речи «рассказать всю правду». В ответ председатель суда приказал секретарю суда запротоколировать, что Сулейман «отказался» от защитительной речи. Суд огласил далее заявление Павлова, в котором указывается на полную необоснованность утверждения заместителя прокурора Бора о том, будто разоблачительное заявление Сулеймана вызвано «влиянием Павлова и Корнилова», тогда как в действительности всякий контакт между ними и Сулейманом был невозможен, ввиду особых мер надзора, принятых в тюрьме по указанию того же Бора.

После оглашения этого заявления Павлов выступил с защитительной речью, в которой подчеркнул, как одну из особенностей анкарского процесса, что на нём не установлен даже самый факт преступления, в котором обвиняются подсудимые. В деле нет никаких доказательств того, что взрыв на бульваре Ататюрка был покушением против кого бы то ни было, и в частности, против Папена. Подводя итоги второму судебному разбирательству, Павлов заявляет: «Несмотря на то, что все наши ходатайства были отклонены, а указанные нами свидетели не допрошены, можно считать установленным, что, во-первых, вне всякого сомнения взрыв на бульваре Ататюрка был не покушением, а инспирированной покушения; во-вторых, что Корнилов и я не были знакомы с Сулейманом, Абдурахманом и их друзьями, никогда с ними не встречались и что мы совершенно не причастны к взрыву на бульваре Ататюрка; в-третьих, что первоначальные показания Сулеймана были оговором по научению Абдурахмана и что эти показания вымогались путем пыток и насилий; в-четвертых, что Абдурахман является агентом германской разведки — гестапо, а все его показания — клеветой; в-пятых, что все утверждения Корнилова и Павлова с первого дня возникновения этого дела были правдивы и преследовали лишь одну цель — установление истины». В заключение Павлов снова заявляет о своей полной невиновности и настаивает на своём оправдании.

Корнилов в своей защитительной речи назвал все дело о «покушении» результатом грязной и гнусной провокации гестапо. Корнилов напоминает, что даже член суда Байрамоглу в своем особом мнении по поводу первого приговора констатировал, что ни Абдурахман, ни Сулейман ничего не говорят о якобы имевшемся намерении совершить покушение на Папена. Сулейман вообще заявил, что все его показания были ложными. Ни один из свидетелей не говорил о том, что взрыв был покушением. Таким образом, ни обвиняемые, ни свидетели и вообще никто, кроме представителей обвинения, не говорит о том, что речь шла якобы о «покушении» на германского посла. Напоминая далее о сделанном Сулейманом важном заявлении, что он видел Омера после взрыва и может это доказать, Корнилов говорит: «Вы можете не верить Сулейману, но обязаны проверить его слова. Вы не имеете права просто отмахнуться от заявлений этого человека о том, что его били, пытали, 6 суток не давали пить и спать, что таким путем его вынуждали давать ложные показания и оговорить Павлова и Корнилова и что он может все это доказать. Эти слова произнесены при судьях и при публике, их слышали все в этом зале и далеко за пределами его». Заканчивая свою речь и требуя своего оправдания, ввиду своей невиновности, Корнилов, обращаясь к судьям, рекомендует им оглянуться на всю неприглядную картину анкарского процесса: «Вы увидите,— говорит он, — десятки процессуальных нарушений, не подписанные фиктивные протоколы допроса, вы увидите белые нитки, которые не успели обрубить, и упрямые факты, которых не хотели фиксировать, вы увидите свидетелей и экспертов, которых не захотели выслушать, хотя этого требует закон, по показаниям которых были бы невыгодны для обвинения, вы услышите вопли Сулеймана, которого избивали, чтобы вынудить у него ложные показания против невинных людей, — и вы поймете, как вас обманывают и хотят сделать тупым орудием гнусной гестаповской провокации».

Как и на прошлом судебном заседании, председатель суда сначала констатировал неявку «адвоката» Карачая и снова об'явил, что не получил подтверждения его восстановления в правах адвоката, но затем, когда тот появился в зале, председатель суда не только разрешил ему присутствовать, но даже дал слово для защитительной речи. Однако, вместо речи в пользу своего подзащитного Абдурахмана, Карачай попытался снова нападать на Павлова и Корнилова. Председатель суда перебил его и резко сказал: «Слушай, что ты лезешь не в свое дело, ты защищай Абдурахмана». Не унимаясь, Карачай пытался снова оскорблять Павлова и Корнилова, и только когда председатель категорически предложил ему перейти, наконец, к защите Абдурахмана, Карачай под общий смех зала заявил: «Я прошу суд оправдать Абдурахмана и превратить его из обвиняемого в свидетеля».

После полуторачасового совещания суд об'явил свой приговор, в котором смягчение наказания в отношении Павлова и Корнилова мотивируется тем, что Омер, якобы убитый при взрыве, «сам питал чувства ненависти к оккупантам Югославии и поэтому не нуждался в подстрекательстве». В приговоре суда содержится ничем не подкрепленное утверждение, что якобы Сулейман сделал своё заявление «под влиянием русских». Существо сделанных Сулейманом заявлений обойдено молчанием. В приговоре снова упоминается пресловутая «красная машина», якобы принадлежащая советскому посольству, хотя турецким властям, а, следовательно, и суду уже известно, что у советского посольства такой машины нет. В качестве доказательства знакомства Корнилова с Сулейманом приговор ссылается на показания свидетеля Романского, хотя тот, как известно, прямо отверг на суде эту выдумку.

Несмотря на то, что многие лица, следившие за процессом, уже давно имели возможность убедиться в предвзятости суда и в его нежелании — даже боязни — взяться за настоящее расследование «покушения» и обнаружить его организаторов,— провокационный приговор над Корниловым и Павловым все же явился неожиданностью. В глазах всех беспристрастных наблюдателей непричастность Корнилова и Павлова к «покушению» считается установленной без тени сомнения. Указывают, что после отмены первого приговора у суда была возможность заняться пересмотром всех дутых обвинений против Павлова и Корнилова. Заявления Сулеймана пролили новый свет на подоплеку провокации. Однако, как бросилось в глаза лицам, следившим за процессом, как раз после разоблачений Сулеймана о вынужденном характере его прежних ложных показаний суд явно решил скомкать процесс и не допустить раскрытия действительных авторов инсценированного «покушения» на Папена. Ни прокурор, ни суд не только не пошли по пути установления истины, а не выполнили даже всех требований кассационного суда, не вызвали ряда свидетелей, продолжали нарушать процессуальные нормы и требования турецких законов. Таким образом, вместо исправления допущенной грубой судебной ошибки анкарский суд повторил ее и предпочел продолжить всю недостойную возню вокруг так называемого «покушения».

Гитлеровский разбой в Прибалтике и Белоруссии

СТОКГОЛЬМ, 25 декабря. (ТАСС). В последнее время гитлеровские власти в оккупированных прибалтийских советских республиках и в Белоруссии опубликовали ряд новых распоряжений, которые свидетельствуют о намерении немецко-фашистских мародёров до конца ограбить советское население.

Газета «Вильнер цейтунг» опубликовала приказ, в котором крестьяне вновь предупреждаются, что за задержку сдачи шерсти «виновные» будут привлекаться к военному суду. Издано распоряжение о сдаче крестьянами всех зерновых и всех остатков ржи, пшеницы, ячменя, овса, гречихи, бобов, гороха и чечевицы. Продажа крестьянами каких-либо зерновых продуктов запрещена под страхом смертной казни.

Без конца публикуются приказы о сдаче продуктов. Оккупационные власти в Литовской ССР недавно предложили крестьянам сдать определённое количество табака и сахарной свёклы. Этот приказ распространяется на всех крестьян, независимо от того, засевали они табак и свёклу или нет.

В Литве, Латвии и Эстонии идёт массовое из'ятие у населения тёплых вещей. Судя по сообщению газеты «Ревалер цейтунг», изымаются не только одежда, обувь, шерсть, вата, одеяла, но даже нитки.

Заявление шведского правительства об усилении обороны страны

СТОКГОЛЬМ, 25 декабря. (ТАСС). Шведское правительство опубликовало коммюнике, в котором указывается, что хотя центры войны сейчас находятся далеко от шведских границ, однако возможны быстрые изменения положения. Это требует от шведского правительства, говорится в коммюнике, постоянной бдительности. Численность шведских воинских частей была сравнительно ограниченной, однако осторожность требует усиления этих частей зимой и весной.

«По предложению главнокомандующего правительство приняло решение, в соответствии с которым некоторые части будут периодически призываться на относительно кратковременные маневры. Каждый контингент будет призываться примерно на один месяц. Будут проводиться главным образом боевые маневры с применением боевых средств, совместные маневры мелких соединений, а также более продолжительные полевые маневры крупных частей».

РЕДАКЦИОННАЯ КОЛЛЕГИЯ.

КИНО. ТЕАТР

Американский фильм «ОЧАРОВАН ТОБОЙ» — [illegible]

Художественный фильм «СЕКРЕТАРЬ РАЙКОМА» — [illegible]

«КОНЦЕРТ—ФРОНТУ» — [illegible]

«ГОДЫ МОЛОДЫЕ» — Победа.

«МАКАР НЕЧАЙ» — [illegible]

«БОГДАН ХМЕЛЬНИЦКИЙ» — Урал.

«ТАИНСТВЕННЫЙ ОСТРОВ» — Родина.

«ПОСЛЕДНИЙ ТАБОР» — Аврора.

«ЛЮБИМАЯ ДЕВУШКА» — Спартак.

ФИЛИАЛ ГАБТ — 26/XII — оп. Евгений Онегин. 27/XII — утро — оп. Демон, веч. — бал. Лебединое озеро. Начало спект. в 6 ч. 30 м. веч., утреннего — в 12 час. дня.

ГОСУДАРСТВЕННЫЙ ОРДЕНА ЛЕНИНА АКАДЕМИЧЕСКИЙ МАЛЫЙ ТЕАТР — 26/XII — [illegible]

МХАТ СССР им. ГОРЬКОГО — 26/XII — [illegible]

ФИЛИАЛ МХАТ — 26/XII — Анна Каренина. Начало в 6 ч. 30 м. вечера.

МОСКОВСК. ТЕАТР ДРАМЫ — 26/XII — [illegible]

АДРЕС РЕДАКЦИИ и ИЗДАТЕЛЬСТВА: Москва, 40, Ленинградское шоссе, улица «Правды», д. 24. ТЕЛЕФОНЫ ОТДЕЛОВ РЕДАКЦИИ: [illegible]

Б28679. Типография газеты «Правда» имени Сталина. Изд. № 927.

162. Золтан Вейнбергер. Один день палача // Газета «Правда». – 29 декабря 1942 г. – № 363 (9134). – С. 4

4 ПРАВДА 29 ДЕКАБРЯ 1942 г., № 363 (9134)

Один день палача

Командир 108-й венгерской пехотной бригады генерал-майор Абт в своих ежедневных донесениях хвастает «подвигами» во временно оккупированных советских районах. Эти реляции свидетельствуют о планомерном и беспощадном истреблении беззащитных, ни в чем не повинных советских людей шайкой фашистских головорезов. Распечатываем один из конвертов генерал-палача Абта. В нем содержится перечень кровавых дел за один только день:

«Оккупационная группа № 796, I. А. 1942
Сводное донесение о мелких действиях

Басмач: Задержанных в моем районе моими патрулями и немецким командованием гарнизона лиц, не имевших соответствующих удостоверений, всего 21 мужчина и 14 женщин, согласно распоряжениям, я велел казнить без расследования.

Калиновка: Вблизи деревни якобы спустились русские парашютисты. Так как получить более подробные сведения о них от деревенских жителей мне не удалось, в виде наказания я велел казнить 8 жителей.

Плишки: В лесу на южных окраинах деревни действует партизанский отряд численностью в 30—40 человек. В виде наказания те семьи, главы которых отсутствуют, я велел истребить и их дома поджечь.

Курены: Староста был заподозрен в том, что он поддерживает связь с партизанами. Я распорядился, чтобы его казнили.

Комаровка: Немец — заведующий хозяйством сообщил мне, что деревня не сдала продукты по разверстке. В виде устрашающего примера я сразу велел повесить двух крестьян и предупредил жителей деревни, что если в течение двух часов они не выполнят своих обязательств, то та же участь ждет их всех вместе с их семьями.

В деревне Ягути я велел казнить 9 мужчин и женщин.

В Брестовце мои патрули задержали 13 лиц, подозреваемых в принадлежности к партизанам. Одного расстреляли при попытке к бегству, остальных — по моему распоряжению. Там же мои патрули встретили трех евреев, расстрел которых я задним числом одобрил.

Яготин.

Генерал-майор Абт, командир 108-й пехотной бригады».

Все эти преступления Абт именует «мелкими действиями». О массовых убийствах, о расправе над тысячами мужчин, женщин и детей венгерский разбойник здесь не пишет. Но советский народ ведет счет всем чудовищным преступлениям всевозможных абтов, зверствующих на нашей земле. Придет час возмездия, и они сполна ответят за каждую растоптанную ими жизнь. Жертвы генерала Абта вопиют о мщении. Палачу зачтутся все его «мелкие» злодеяния в Басмаче и Калиновке, в Плишках и Куренах, Брестовце и Яготине.

Золтан Вейнбергер.

Приговоры итальянским шпионам в Бразилии

НЬЮ-ЙОРК, 28 декабря. (ТАСС). Как передает корреспондент агентства Ассошиэйтед Пресс из Рио-де-Жанейро, руководитель крупной итальянской шпионской организации в Бразилии итальянский граф Диробилант и 5 других шпионов приговорены к тюремному заключению на сроки от 8 до 20 лет.

163. От советского информбюро. Утреннее сообщение 30 декабря // Газета «Правда». – 31 декабря 1942 г. – № 365 (9136). – С. 3

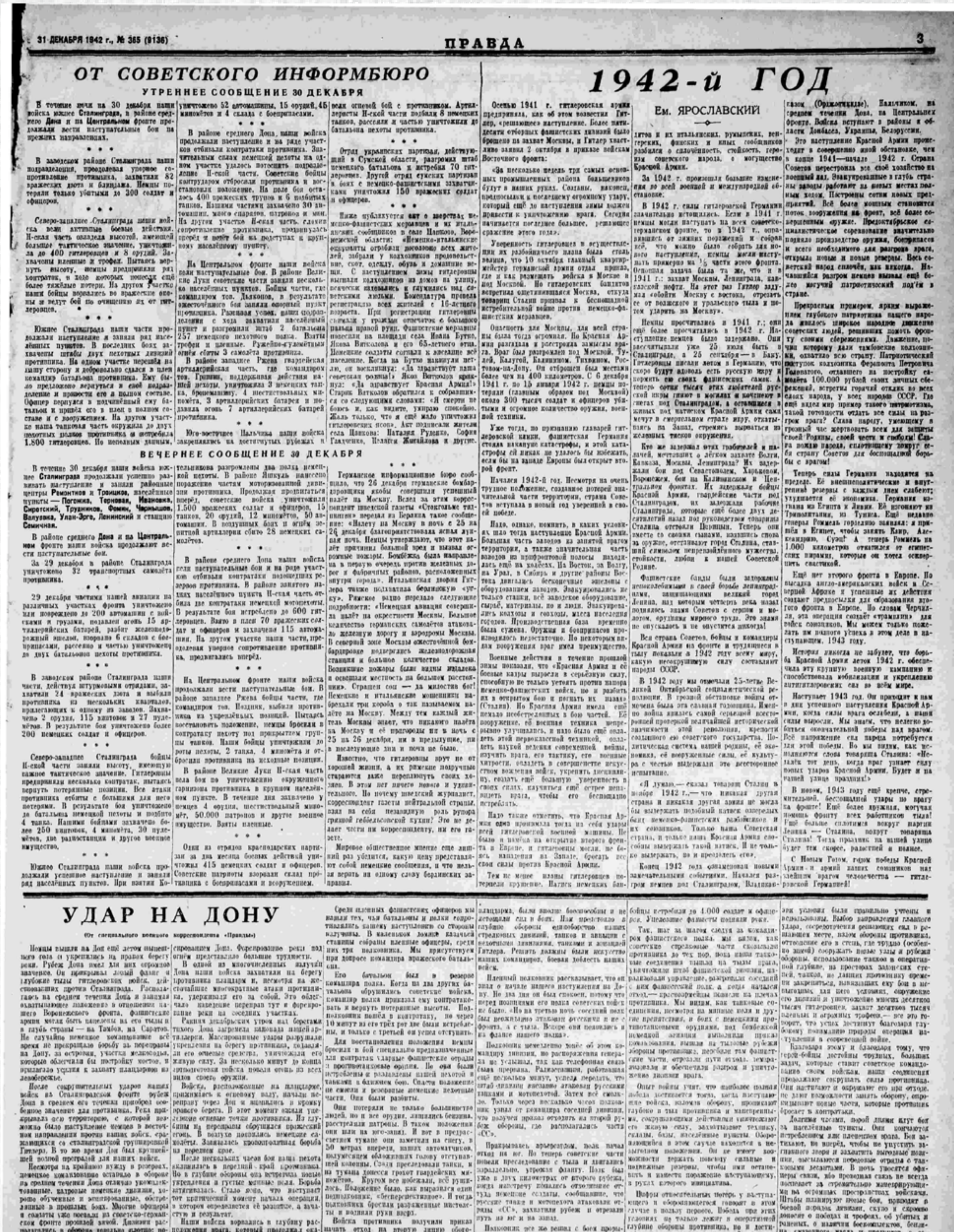

31 ДЕКАБРЯ 1942 г., № 365 (9136) ПРАВДА 3

ОТ СОВЕТСКОГО ИНФОРМБЮРО

УТРЕННЕЕ СООБЩЕНИЕ 30 ДЕКАБРЯ

ВЕЧЕРНЕЕ СООБЩЕНИЕ 30 ДЕКАБРЯ

1942-й ГОД

Ем. ЯРОСЛАВСКИЙ

УДАР НА ДОНУ

(От специального военного корреспондента «Правды»)

Михаил БРАГИН.

Юго-Западный фронт. (По телеграфу).